

# แผนพัฒนาท้องถิ่น ฉบับที่ ๒ พ.ศ.๒๕๖๖ - ๒๕๗๐ ทบทวนครั้งที่ ๑ พ.ศ. ๒๕๖๖



องค์การบริหารส่วนตำบลเมืองจัน  
อำเภอภูเพียง จังหวัดน่าน  
โทรศัพท์ ๐๕๔-๗๑๘๔๗๑  
โทรสาร ๐๕๔-๗๑๘๔๗๐  
[www.muangchang.go.th](http://www.muangchang.go.th)

# สารบัญ

## หน้า

<b>ส่วนที่ ๑</b>	<b>สภาพทั่วไปและข้อมูลพื้นฐาน</b>	<b>๓</b>
	๑. ด้านกายภาพ	๓
	๒. ด้านการเมือง/การปกครอง	๕
	๓. ประชากร	๖
	๔. สภาพทางสังคม	๑๗
	๕. ระบบบริการพื้นฐาน	๒๑
	๖. ระบบเศรษฐกิจ	๒๓
	๗. ศาสนา ประเพณี วัฒนธรรม	๒๙
	๘. ทรัพยากรธรรมชาติ	๒๙
<b>ส่วนที่ ๒</b>	<b>ยุทธศาสตร์ขององค์กรปกครองส่วนท้องถิ่น</b>	<b>๓๑</b>
	๑. ความสัมพันธ์ระหว่างแผนพัฒนาระดับมหภาค	๓๑
	๑.๑ แผนยุทธศาสตร์ชาติ ๒๐ ปี (พ.ศ.๒๕๖๑-๒๕๘๐)	๓๑
	๑.๒. แผนพัฒนาเศรษฐกิจและสังคมแห่งชาติ ฉบับที่ ๑๓ (พ.ศ.๒๕๖๖ - ๒๕๗๐)	๓๘
	๑.๓ เป้าหมายการพัฒนาที่ยั่งยืน (Sustainable Development Goals : SDGs)	๔๒
	๑.๔ แผนพัฒนาภาค/แผนพัฒนากลุ่มจังหวัด/แผนพัฒนาจังหวัด	๔๔
	๑.๕ ยุทธศาสตร์ขององค์การบริหารส่วนตำบลเมืองจัน	๕๑
	๑.๖ การวิเคราะห์เพื่อการพัฒนาท้องถิ่น	๕๙
<b>ส่วนที่ ๓</b>	<b>การนำแผนพัฒนาท้องถิ่นไปสู่การปฏิบัติ</b>	<b>๖๘</b>
	๑. ยุทธศาสตร์การพัฒนาและแผนงาน	๖๘
	๒. บัญชีโครงการพัฒนาท้องถิ่น	๗๑
	๓. บัญชีครุภัณฑ์ วัสดุ	๑๔๐
<b>ส่วนที่ ๔</b>	<b>การติดตามและประเมินผล</b>	<b>๑๔๔</b>
	๑. การติดตามและประเมินผลยุทธศาสตร์	๑๔๔
	๒. การติดตามและประเมินผลโครงการ	๑๔๘
	๓. สรุปผลการพัฒนาท้องถิ่นในภาพรวม	๑๕๒

# ส่วนที่ ๑

## สภาพทั่วไปและข้อมูลพื้นฐาน

### ๑. ด้านกายภาพ

#### ๑.๑ ที่ตั้งของหมู่บ้านหรือชุมชนหรือตำบล

องค์การบริหารส่วนตำบลเมืองจั่ง ตั้งอยู่เลขที่ ๒๓๙ บ้านราษฎร์สามัคคี หมู่ที่ ๘ ตำบลเมืองจั่ง อำเภอกุเพียง จังหวัดน่าน โดยอยู่ห่างจากที่ทำการอำเภอกุเพียงไปทางทิศเหนือ ประมาณ ๑๐ กิโลเมตร ห่างจากอำเภอเมืองเป็นระยะทางประมาณ ๑๕ กิโลเมตร มีเนื้อที่ประมาณ ๘๖.๔๕ ตารางกิโลเมตร หรือประมาณ ๕๔,๐๒๙ ไร่ มีอาณาเขตติดต่อกับพื้นที่ใกล้เคียง ดังนี้

- ทิศเหนือ ติดกับตำบลบ่อ อำเภอน่าน และตำบลทุ่งษ์ อำเภอสันติสุข จังหวัดน่าน
- ทิศใต้ ติดกับตำบลฝายแก้ว อำเภอกุเพียง จังหวัดน่าน
- ทิศตะวันออก ติดกับตำบลทุ่งษ์ อำเภอสันติสุข ตำบลพงษ์ อำเภอสันติสุข และตำบลฝายแก้ว อำเภอกุเพียง จังหวัดน่าน
- ทิศตะวันตก ติดกับตำบลผาสิงห์ อำเภอน่าน จังหวัดน่าน

#### แผนที่แสดงขอบเขตการปกครอง ที่ตั้งของหมู่บ้านและตำบลเมืองจั่ง อำเภอกุเพียง จังหวัดน่าน

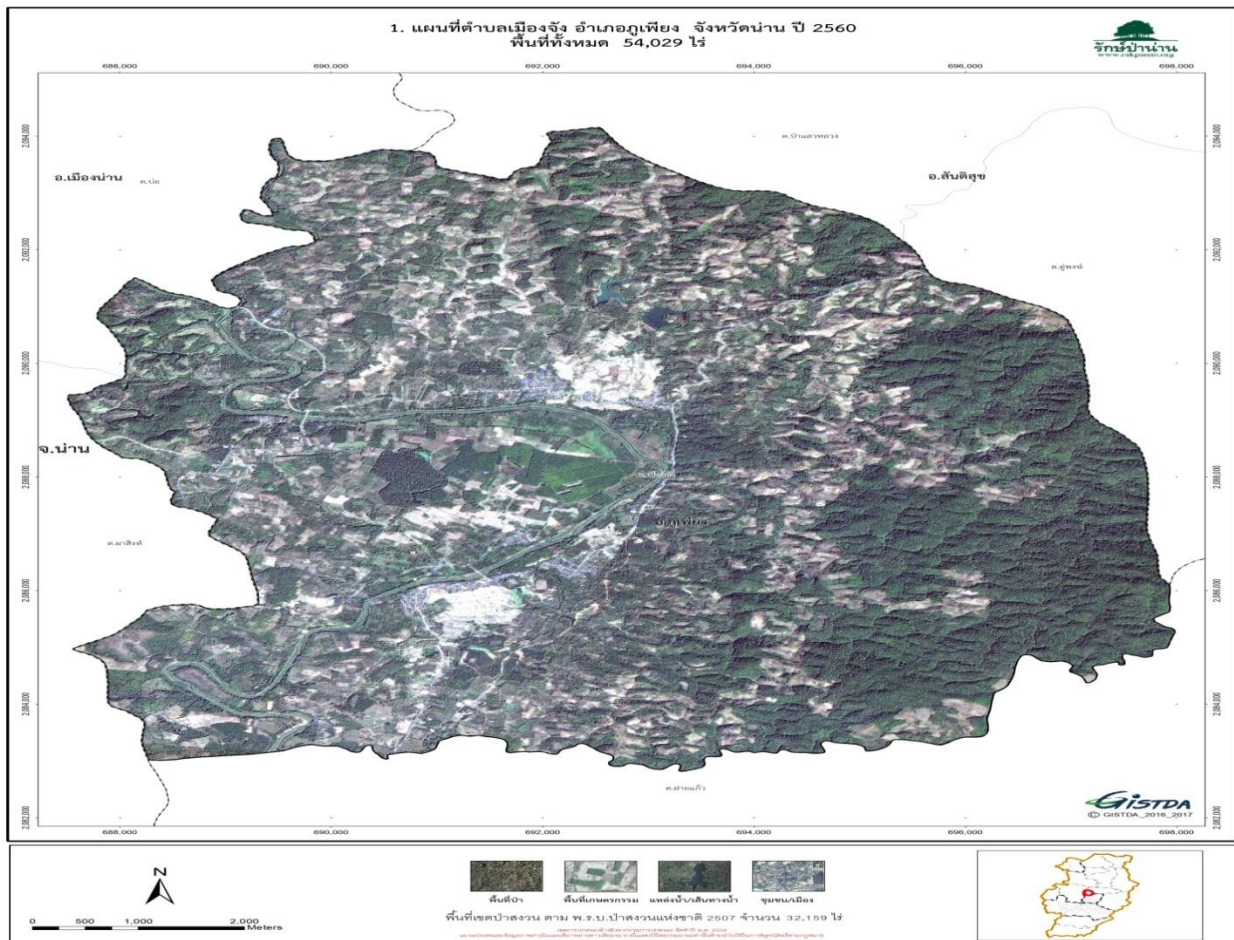

แผนพัฒนาท้องถิ่น ฉบับที่ ๒ พ.ศ.๒๕๖๖ - ๒๕๗๐ ทบทวนครั้งที่ ๑ พ.ศ. ๒๕๖๖



## ๑.๒ ลักษณะภูมิประเทศ

ลักษณะภูมิประเทศขององค์การบริหารส่วนตำบลเมืองจางเป็นที่ราบสูง ตั้งอยู่ฝั่งซ้ายและขวาของแม่น้ำน่าน เป็นระยะทางประมาณ ๒๐ กิโลเมตรและแม่น้ำยาว (สาขาแม่น้ำน่าน) เป็นระยะทางประมาณ ๕ กิโลเมตร จึงทำให้มีน้ำอุดมสมบูรณ์สภาพของดินฟ้าอากาศโดยทั่วไปอยู่ในเกณฑ์ปกติ สภาพพื้นที่มีทั้งเป็นพื้นที่ราบ ที่ลาดเชิงเขาและภูเขา ด้านทิศตะวันออกกับทิศเหนือของชุมชนเป็นภูเขาสูงอยู่ในเขตป่าสงวนแห่งชาติ ป่าแม่น้ำน่านฝั่งตะวันออกตอนใต้ และมีที่ราบลุ่มแม่น้ำน่านบริเวณตอนกลางซึ่งเป็นที่ตั้งของชุมชนและเป็นที่ลาดสูงชันไปด้านทิศตะวันตก และมีลำห้วยสายต่างๆ จำนวนมาก

## ๑.๓ ลักษณะภูมิอากาศ

**อุณหภูมิเฉลี่ย** อุณหภูมิเฉลี่ยทั้งปี ๒๕.๙ องศาเซลเซียส อุณหภูมิสูงสุดเฉลี่ย ๓๓.๐ องศาเซลเซียส โดยมีอากาศร้อนที่สุดในเดือนเมษายน อุณหภูมิต่ำสุดเฉลี่ย ๒๐.๓ องศาเซลเซียส โดยมีอากาศหนาวที่สุดในเดือนธันวาคมและมกราคม

**ปริมาณน้ำฝนเฉลี่ย** มีปริมาณน้ำฝนเฉลี่ยรายปีประมาณ ๑,๒๓๔.๑ มิลลิเมตร เดือนที่มีฝนตกมากที่สุดคือเดือนสิงหาคม

**ฤดูกาล ๓ ฤดู คือ**

- **ฤดูหนาว** เริ่มต้นตั้งแต่กลางเดือนตุลาคมถึงกลางเดือนกุมภาพันธ์ซึ่งเป็นช่วงที่มีลมมรสุมตะวันออกเฉียงเหนือพัดปกคลุมประเทศไทย อากาศโดยทั่วไปจะหนาวเย็นและแห้งแล้ง เดือนที่มีอากาศหนาวมากที่สุดคือเดือนธันวาคมและมกราคม

- **ฤดูร้อน** เริ่มต้นตั้งแต่กลางเดือนกุมภาพันธ์ถึงกลางเดือนพฤษภาคมมีอากาศร้อนอบอ้าวทั่วไป โดยเฉพาะในเดือนเมษายนเป็นเดือนที่มีอากาศร้อนอบอ้าวมากที่สุดในรอบปีและอาจมีพายุฝนฟ้าคะนอง ลมกระโชกแรง และลูกเห็บตกได้

- **ฤดูฝน** เริ่มต้นตั้งแต่กลางเดือนพฤษภาคมถึงกลางเดือนตุลาคม ซึ่งเป็นช่วงที่ลมมรสุมตะวันตกเฉียงใต้พัดเข้าสู่ประเทศไทย อากาศจะชุ่มชื้นและมีฝนตกชุกตั้งแต่กลางเดือนพฤษภาคมเป็นต้นไป เดือนที่มีฝนตกมากที่สุดคือเดือนสิงหาคม

(ที่มา : ศูนย์ภูมิอากาศ สำนักพัฒนาอุตุนิยมิวิทยา กรมอุตุนิยมิวิทยา)

## ๑.๔ ลักษณะของดิน

ทรัพยากรดินที่พบในตำบลเมืองจาง ได้แก่ พื้นที่ชุมชน (๑,๐๔๘.๔๙ ไร่) พื้นที่ลาดชันเชิงซ้อนที่มีความลาดชัน ๓๕ เปอร์เซ็นต์ (๓๑,๗๔๙.๔๑ ไร่) กลุ่มดินร่วนหยาบหรือดินร่วนละเอียดที่เกิดจากดินตะกอนน้ำพาเชิงซ้อน (๙๒๙.๕๒ ไร่) แหล่งน้ำ (๑,๐๓๙.๖๖ ไร่) กลุ่มดินต้นถึงก่อนหินหรือเศษหิน (๘๙๕.๓๑ ไร่) กลุ่มดินต้นถึงชั้นหินพื้น (๒,๐๘๖.๒๗ ไร่) กลุ่มดินต้นถึงก่อนหินหรือเศษหิน (๔,๒๓๐.๙๘ ไร่) กลุ่มดินร่วนหยาบลึกปานกลาง (๓,๙๔๙.๙๒ ไร่) กลุ่มดินร่วนละเอียดถึงลึกมาก (๔,๔๔๘.๒๗ ไร่) กลุ่มดินเหนียวถึงลึกมากที่เกิดจากวัตถุต้นกำเนิดดินเนื้อละเอียด (๒,๗๒๓.๑๐ ไร่) กลุ่มดินเหนียวถึงลึกมากที่เกิดจากตะกอนลำน้ำ (๙๒๗.๙๑ ไร่)

(ที่มา : ข้อมูลสารสนเทศทรัพยากรดินรายจังหวัด กรมพัฒนาที่ดิน)

## ๑.๕ ลักษณะของแหล่งน้ำ

ตำบลเมืองจางมีแหล่งน้ำที่สำคัญได้แก่ลำน้ำน่าน ลำน้ำยาว และลำน้ำกุ่ม ซึ่งเป็นลำน้ำที่มีน้ำไหลตลอดทั้งปี โดยมีลำน้ำน่านไหลผ่านกลางตำบลเมืองจาง มีทิศทางการไหลจากทิศเหนือลงสู่ทิศใต้ และลำน้ำยาว ลำน้ำกุ่มเป็นลำน้ำสาขาที่สำคัญทางฝั่งตะวันออกของลำน้ำน่าน ส่วนฝั่งตะวันตกของลำน้ำน่านส่วนใหญ่จะเป็นลำน้ำสาขา

สายสั้นๆ ในตำบลเมืองจันท์ ส่วนใหญ่มีการบริหารจัดการด้วยชุมชนโดยการสนับสนุนจากองค์กรปกครองส่วนท้องถิ่น มีแหล่งน้ำหลักดังมีรายละเอียดพอสังเขปดังนี้

๑. อ่างเก็บน้ำห้วยเหี้ยะ ตั้งอยู่ที่บ้านใหม่สามัคคี หมู่ ๙ สภาพทั่วไปเป็นพื้นที่สูง เป็นแหล่งน้ำเก่า
๒. อ่างเก็บน้ำห้วย ตั้งอยู่ที่บ้านเมืองหลวง หมู่ ๔ พื้นที่ใช้ประโยชน์ประมาณ ๓๐๐ ไร่ หรือเฉลี่ยรายละเอียด ๓-๔ ไร่ การบริหารจัดการน้ำในฤดูฝนมีการบริหารจัดการอย่างเต็มศักยภาพ มีการจัดส่งน้ำเป็นระยะๆ มีเส้นทางส่งน้ำ ๓ เส้นทาง แบ่งจ่ายที่ละเส้นทาง พื้นที่ส่งน้ำบางส่วนซ้อนทับเป็นพื้นที่เดียวกับพื้นที่อ่างเก็บน้ำจำ
๓. ฝายน้ำล้นห้วยมะเปียง ตั้งอยู่ที่บ้านเมืองหลวง หมู่ ๔ ใช้สูบน้ำใส่ประปาหมู่บ้าน เพื่อใช้อุปโภคบริโภค
๔. บ่อพักน้ำ บ่อใหญ่ ตั้งอยู่ที่บ้านเมืองหลวง หมู่ ๔ ลักษณะเป็นบ่อน้ำตื้น/บ่อดอก/บ่อวง โดยระบบพลังแสงอาทิตย์ปั๊มแรงเหวี่ยง (หอยโข่ง) ใช้ประโยชน์เพื่อการเกษตร
๕. บ่อคอมพิวเตอร์ ตั้งอยู่ที่บ้านเมืองหลวง หมู่ ๔ เป็น สระน้ำ / บ่อน้ำ (มนุษย์สร้าง) ใช้เก็บน้ำ เพื่อการเกษตร
๓. อ่างเก็บน้ำจำ ตั้งอยู่ที่บ้านหาดเค็ด หมู่ ๑ พื้นที่การใช้ประโยชน์ส่วนใหญ่เป็นพื้นที่ปลูกข้าว นาปี
๔. ฝายห้วยหัด ตั้งอยู่ที่บ้านราษฎร์สามัคคี หมู่ ๘ มีพื้นที่ใช้ประโยชน์ประมาณ ๑๐๐ กว่าไร่ ของเกษตรกรประมาณ ๓๐ กว่าราย ฤดูฝนใช้ปลูกข้าว และทิ้งร้างในฤดูแล้ง ลักษณะทางน้ำเป็นสายน้ำใหญ่แต่ฝายเก็บน้ำได้ไม่มาก
๕. ฝายห้วยดินดำ ตั้งอยู่ที่บ้านมงคลเจริญสุข หมู่ ๑๑ มีพื้นที่รับน้ำ ๖๐ ไร่ ส่วนใหญ่เป็นพื้นที่สวน
๖. สระป่าตึง ตั้งอยู่ที่บ้านเมืองหลวง หมู่ ๔ รับน้ำจากอ่างน้ำห้วยโดยจะพร่องน้ำลงมาเติมสระก่อนจะส่งให้เกษตรกรเพื่อให้ในการทำการเกษตรฤดูแล้ง พื้นที่เต็ม ๒๒๐ ไร่ จะทำการเกษตรฤดูแล้งประมาณ ๑๕๐ ไร่ (ที่มา : รายงานการประเมินศักยภาพเชิงพื้นที่เพื่อการสร้างแหล่งน้ำขนาดเล็ก ตำบลเมืองจันท์ อำเภอกุเพียง จังหวัดน่าน)

### ๑.๖ ลักษณะของไม้และป่าไม้

พื้นที่ป่าไม้ตำบลเมืองจันท์ มีพื้นที่เขตป่าสงวนแห่งชาติ ป่าแม่ น้ำ นาน ผึ่ง ตะวัน ออกตอนใต้ ตามพระราชบัญญัติป่าสงวนแห่งชาติ พ.ศ.๒๕๐๗ จำนวน ๓๒,๑๕๙ ไร่ หรือร้อยละ ๕๙.๕๒ ของพื้นที่ตำบล

## ๒. ด้านการเมือง/การปกครอง

### ๒.๑ เขตการปกครอง

องค์การบริหารส่วนตำบลเมืองจันท์ ตั้งขึ้นตามพระราชบัญญัติสภาตำบล และองค์การบริหารส่วนตำบล พ.ศ. ๒๕๓๗ ได้รับการประกาศจัดตั้งเป็นองค์การบริหารส่วนตำบล จากกระทรวงมหาดไทยเมื่อวันที่ ๑๖ ธันวาคม ๒๕๓๙ และประกาศราชกิจจานุเบกษา ฉบับทั่วไป เล่ม ๑๑๓ ตอน พิเศษ ๕๒ ง ลงวันที่ ๒๕ ธันวาคม ๒๕๓๙ ซึ่งมีฐานะเป็นหน่วยการบริหารราชการส่วนท้องถิ่นเมื่อวันที่ ๒๓ กุมภาพันธ์ ๒๕๔๐ องค์การบริหารส่วนตำบลเมืองจันท์ แบ่งเขตการปกครองออกเป็น ๑๑ หมู่บ้าน ประกอบด้วย

หมู่ที่	หมู่บ้าน	ชื่อ - สกุล	ตำแหน่ง
๑	บ้านหาดเค็ด	นางประทุม จินดา	ผู้ใหญ่บ้าน หมู่ที่ ๑
๒	บ้านเมืองจันท์ใต้	นายสำราญ สงคราม	ผู้ใหญ่บ้าน หมู่ที่ ๒
๓	บ้านหาดผาชน	นายศรีศักดิ์ กำแก้ว	ผู้ใหญ่บ้าน หมู่ที่ ๓
๔	บ้านเมืองหลวง	นายจันทน์ บุญเป็ง	กำนันตำบลเมืองจันท์
๕	บ้านเมืองจันท์เหนือ	นายสมควร เงินสายตา	ผู้ใหญ่บ้าน หมู่ที่ ๕

๖	บ้านจัดสรร	นางประกอบ ไชยชนะ	ผู้ใหญ่บ้าน หมู่ที่ ๖
๗	บ้านสบายาว	นายไพโรจน์ กันพันธ์	ผู้ใหญ่บ้าน หมู่ที่ ๗
๘	บ้านราษฎร์สามัคคี	นายयोग เตชะพิมพ์	ผู้ใหญ่บ้าน หมู่ที่ ๘
๙	บ้านใหม่สามัคคี	นายวุฒิ บัวผัน	ผู้ใหญ่บ้าน หมู่ที่ ๙
๑๐	บ้านเมืองจันทน์พัฒนา	นายณัฐวุฒิ มงคล	ผู้ใหญ่บ้าน หมู่ที่ ๑๐
๑๑	บ้านมงคลเจริญสุข	นายชาติรี อินวงศ์	ผู้ใหญ่บ้าน หมู่ที่ ๑๑

## ๒.๒ การเลือกตั้ง

องค์การบริหารส่วนตำบลเมืองจันทน์แบ่งเขตการเลือกตั้งออกเป็น ๑ เขต มีจำนวนผู้มีสิทธิเลือกตั้ง ดังนี้

**จำนวนประชากรผู้มีสิทธิเลือกตั้ง อายุ ๑๘ ปี**

**ตำบลเมืองจันทน์ อำเภอภูเพียง จังหวัดน่าน (เดือนมกราคม ๒๕๖๔)**

หมู่ที่	ชื่อหมู่บ้าน	ชาย	หญิง	รวม
๑	บ้านหาดเค็ด	๒๗๗	๒๗๕	๕๕๒
๒	บ้านเมืองจันทน์	๒๑๕	๒๓๒	๔๔๗
๓	บ้านหาดผาขน	๒๐๘	๒๒๘	๔๓๖
๔	บ้านเมืองหลวง	๒๔๗	๒๓๐	๔๗๗
๕	บ้านเมืองจันทน์เหนือ	๒๐๗	๒๒๘	๔๓๕
๖	บ้านจัดสรร	๑๑๑	๑๓๓	๒๔๔
๗	บ้านสบายาว	๑๖๗	๑๖๔	๓๓๑
๘	บ้านราษฎร์สามัคคี	๓๒๖	๓๓๘	๖๖๔
๙	บ้านใหม่สามัคคี	๒๙๙	๒๙๐	๕๘๙
๑๐	บ้านเมืองจันทน์พัฒนา	๓๐๐	๒๘๑	๕๘๑
๑๑	บ้านมงคลเจริญสุข	๑๐๑	๑๐๓	๒๐๔
<b>รวม</b>		<b>๒,๔๕๘</b>	<b>๒,๕๐๒</b>	<b>๔,๙๕๘</b>

ที่มา : สำนักทะเบียนอำเภอภูเพียง ข้อมูล ณ เดือน กันยายน พ.ศ.๒๕๖๔

## ๓. ประชากร

### ๓.๑ ข้อมูลเกี่ยวกับจำนวนประชากร

ประชากรรวมทั้งสิ้นจำนวน ๕,๗๔๕ คน แยกเป็น ชาย ๒,๘๖๕ คน หญิง ๒,๘๘๐ คน ความหนาแน่นประชากรต่อพื้นที่ ๖๗ คน / ตารางกิโลเมตร จำนวนครัวเรือน ทั้งสิ้น ๒,๒๗๐ ครัวเรือน

หมู่ที่	หมู่บ้าน	ชาย	หญิง	รวม	ครัวเรือน
๑	บ้านหาดเค็ด	๓๐๘	๓๑๖	๖๒๔	๓๐๘
๒	บ้านเมืองจันทน์	๒๒๖	๒๕๐	๔๗๖	๒๒๖
๓	บ้านหาดผาขน	๒๕๑	๒๖๐	๕๑๑	๒๕๑
๔	บ้านเมืองหลวง	๒๗๒	๒๖๖	๕๓๘	๒๗๒
๕	บ้านเมืองจันทน์เหนือ	๒๔๑	๒๔๗	๔๘๘	๒๔๑
๖	บ้านจัดสรร	๑๔๔	๑๖๓	๓๐๗	๑๔๔
๗	บ้านสบายาว	๒๑๒	๒๐๑	๔๑๓	๒๑๒

แผนพัฒนาท้องถิ่น ฉบับที่ ๒ พ.ศ.๒๕๖๖ - ๒๕๗๐ ทบทวนครั้งที่ ๑ พ.ศ. ๒๕๖๖

๘	บ้านราษฎร์สามัคคี	๓๘๔	๓๗๖	๗๖๐	๓๘๔
๙	บ้านใหม่สามัคคี	๓๔๑	๓๓๑	๖๗๒	๓๔๑
๑๐	บ้านเมืองจันท์ใหม่พัฒนา	๓๕๙	๓๕๔	๗๑๓	๓๕๙
๑๑	บ้านมงคลเจริญสุข	๑๒๗	๑๑๖	๒๔๓	๑๒๗
<b>รวมทั้งหมด</b>		<b>๒,๘๖๕</b>	<b>๒,๘๘๐</b>	<b>๕,๗๔๕</b>	<b>๒๒๗๐</b>

ที่มา : สถิติประชากรทางการทะเบียนราษฎร (สำนักบริหารการทะเบียน กรมการปกครอง) ข้อมูล ณ เดือน ตุลาคม พ.ศ.๒๕๖๕

### ๓.๒ ช่วงอายุและจำนวนประชากร

#### ตารางแสดงโครงสร้างตามช่วงอายุและเพศของประชากรตำบลเมืองจันท์ อำเภอภูเพียง จังหวัดน่าน

อายุ	ชาย	หญิง	รวม	อายุ	ชาย	หญิง	รวม
น้อยกว่า ๑ ปี	๑๕	๑๑	๒๖	๑ ปี	๑๕	๑๙	๓๔
๒ ปี	๒๕	๑๘	๔๓	๓ ปี	๑๔	๑๙	๓๓
๔ ปี	๓๒	๒๐	๕๒	๕ ปี	๑๗	๒๓	๔๐
๖ ปี	๒๑	๑๘	๓๙	๗ ปี	๒๑	๑๖	๓๗
๘ ปี	๒๔	๒๔	๔๘	๙ ปี	๒๙	๒๔	๕๓
๑๐ ปี	๓๗	๒๑	๕๘	๑๑ ปี	๒๖	๒๔	๕๔
๑๒ ปี	๒๒	๒๓	๔๕	๑๓ ปี	๑๙	๒๘	๔๗
๑๔ ปี	๒๔	๒๒	๔๖	๑๕ ปี	๒๕	๓๒	๕๗
๑๖ ปี	๒๗	๒๕	๕๒	๑๗ ปี	๒๓	๑๙	๔๒
๑๘ ปี	๒๖	๒๔	๕๐	๑๙ ปี	๒๖	๒๑	๔๗
๒๐ ปี	๑๙	๒๙	๔๘	๒๑ ปี	๒๕	๒๓	๔๘
๒๒ ปี	๒๔	๑๘	๔๒	๒๓ ปี	๒๓	๒๔	๔๗
๒๔ ปี	๔๕	๕๘	๑๐๓	๒๕ ปี	๕๒	๓๕	๘๗
๒๖ ปี	๓๘	๓๙	๗๗	๒๗ ปี	๓๖	๔๒	๗๘
๒๘ ปี	๓๐	๓๕	๖๕	๒๙ ปี	๔๖	๓๗	๘๓
๓๐ ปี	๓๑	๔๕	๗๖	๓๑ ปี	๓๗	๓๕	๗๒
๓๒ ปี	๒๗	๓๗	๖๔	๓๓ ปี	๒๖	๓๔	๖๐
๓๔ ปี	๓๕	๔๐	๗๕	๓๕ ปี	๔๔	๓๑	๗๕
๓๖ ปี	๔๐	๒๙	๖๙	๓๗ ปี	๓๕	๓๓	๖๘
๓๘ ปี	๔๓	๓๔	๗๗	๓๙ ปี	๔๒	๓๗	๗๙
๔๐ ปี	๕๐	๔๐	๙๐	๔๑ ปี	๔๕	๔๐	๘๕
๔๒ ปี	๔๔	๓๑	๗๕	๔๓ ปี	๓๘	๕๐	๘๘
๔๔ ปี	๕๐	๔๓	๙๓	๔๕ ปี	๕๐	๔๑	๙๑
๔๖ ปี	๔๔	๓๕	๗๙	๔๗ ปี	๓๓	๔๖	๗๙
๔๘ ปี	๓๘	๓๓	๗๑	๔๙ ปี	๓๓	๔๓	๗๖
๕๐ ปี	๔๘	๔๒	๙๐	๕๑ ปี	๔๗	๕๒	๙๙
๕๒ ปี	๓๔	๔๐	๗๔	๕๓ ปี	๕๐	๕๘	๑๐๘
๕๔ ปี	๔๘	๖๓	๑๑๑	๕๕ ปี	๓๗	๕๔	๙๑
๕๖ ปี	๖๘	๖๖	๑๓๔	๕๗ ปี	๖๙	๗๑	๑๔๐

แผนพัฒนาท้องถิ่น ฉบับที่ ๒ พ.ศ.๒๕๖๖ - ๒๕๗๐ ทบทวนครั้งที่ ๑ พ.ศ. ๒๕๖๖

อายุ	ชาย	หญิง	รวม	อายุ	ชาย	หญิง	รวม
๕๘ ปี	๖๕	๗๑	๑๓๖	๕๙ ปี	๖๘	๖๒	๑๓๐
๖๐ ปี	๕๗	๕๙	๑๑๖	๖๑ ปี	๕๑	๔๒	๙๒
๖๒ ปี	๔๘	๕๑	๙๙	๖๓ ปี	๕๐	๕๔	๑๐๔
๖๔ ปี	๔๒	๔๘	๙๐	๖๕ ปี	๔๒	๔๖	๘๘
๖๖ ปี	๔๔	๔๙	๙๓	๖๗ ปี	๓๔	๔๗	๘๑
๖๘ ปี	๔๒	๓๑	๗๓	๖๙ ปี	๓๗	๔๒	๗๙
๗๐ ปี	๓๒	๒๘	๖๐	๗๑ ปี	๓๔	๓๔	๖๘
๗๒ ปี	๒๔	๓๕	๕๙	๗๓ ปี	๒๒	๒๒	๔๔
๗๔ ปี	๑๘	๒๓	๔๑	๗๕ ปี	๑๗	๑๒	๒๙
๗๖ ปี	๑๙	๑๐	๒๙	๗๗ ปี	๒๑	๑๓	๓๔
๗๘ ปี	๒๐	๑๙	๓๙	๗๙ ปี	๑๒	๑๒	๒๔
๘๐ ปี	๑๒	๑๖	๒๘	๘๑ ปี	๘	๑๒	๒๐
๘๒ ปี	๑๐	๑๕	๒๕	๘๓ ปี	๗	๖	๑๓
๘๔ ปี	๙	๗	๑๖	๘๕ ปี	๔	๘	๑๒
๘๖ ปี	๑	๗	๘	๘๗ ปี	๒	๕	๗
๘๘ ปี	๓	๕	๘	๘๙ ปี	๑	๑	๒
๙๐ ปี	๓	๕	๘	๙๑ ปี	๔	๓	๗
๙๒ ปี	๒	๓	๕	๙๓ ปี	๔	๓	๗
๙๔ ปี	๑	๐	๑	๙๕ ปี	๑	๐	๑
๙๖ ปี	๑	๐	๑	๙๗ ปี	๐	๑	๑
๙๘ ปี	๐	๐	๐	๙๙ ปี	๐	๐	๐
๑๐๐ ปี	๑	๐	๑	มากกว่า ๑๐๐ ปี	๐	๐	๐

ที่มา : สถิติประชากรทางการทะเบียนราษฎร (สำนักบริหารการทะเบียน กรมการปกครอง) ข้อมูล ณ เดือน ตุลาคม พ.ศ.๒๕๖๕

<https://stat.bora.dopa.go.th/stat/statnew/statMONTH/statmonth/#/mainpage>



แผนภูมิแสดงช่วงอายุของประชากรตำบลเมืองจั่ง

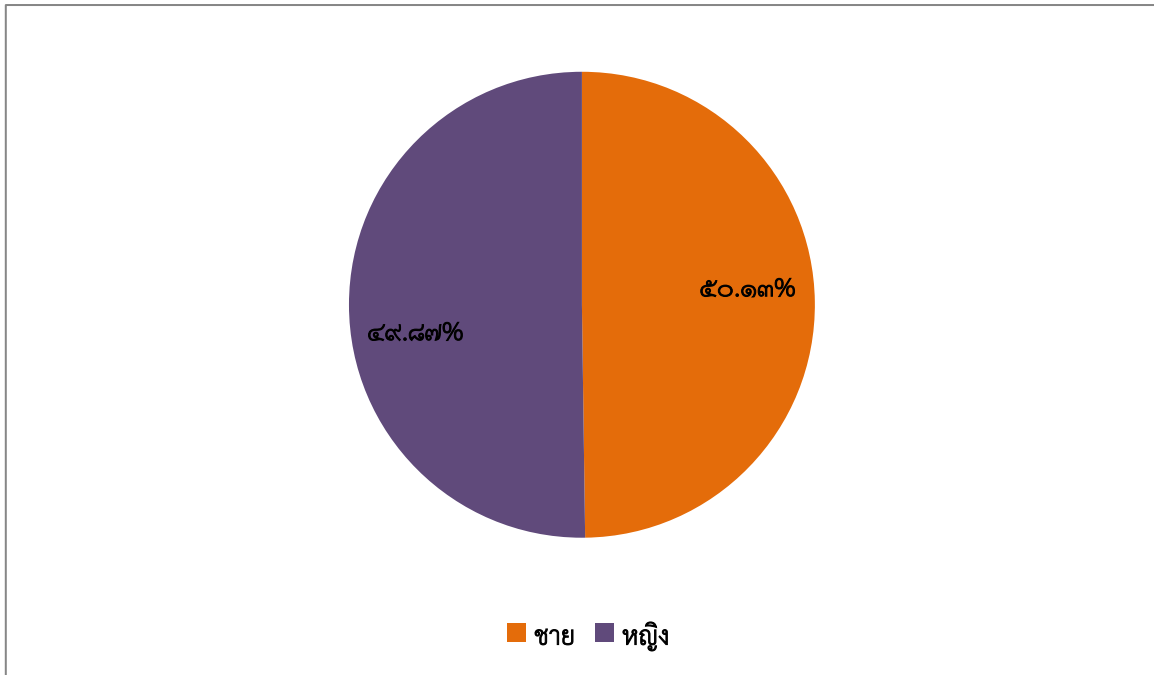

แผนภูมิแสดงช่วงอายุของประชากรตำบลเมืองจั่ง

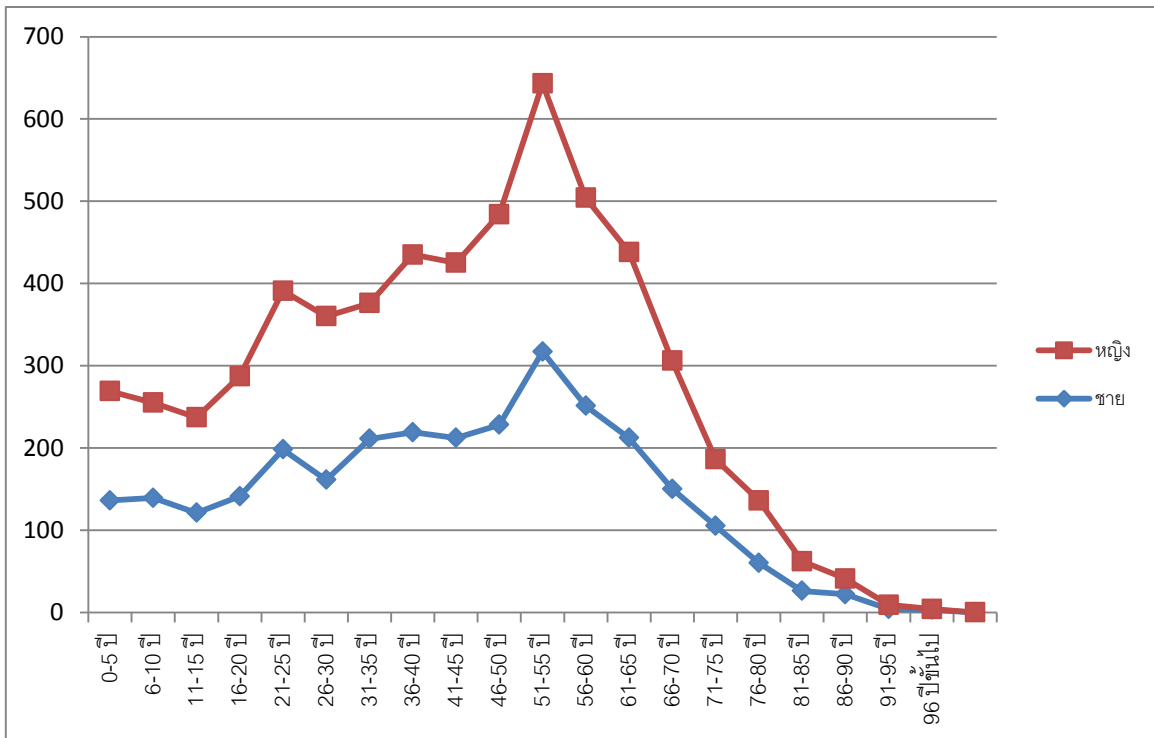

๓.๓ ข้อมูลความจำเป็นพื้นฐาน (จปฐ)

รายงานผู้พิการ  
ข้อมูลความจำเป็นพื้นฐาน (จปฐ.) ปี 2565  
จังหวัดน่าน อำเภอกู่เพียง ตำบลเมืองจิ่ง

หมู่บ้าน/ชุมชน	จำนวนประชากรทั้งหมด	จำนวนผู้พิการ (คน)		รวมจำนวนผู้พิการ (คน)
		ชาย	หญิง	
บ้าน เมืองจิ่งเหนือ	366	10	10	20
บ้าน เมืองหลวง	406	9	11	20
บ้าน เมืองจิ่งใต้	391	11	8	19
บ้าน หาดเค็ด	404	7	7	14
บ้าน จัดสรร	215	4	4	8
บ้าน ใหม่สามัคคี	397	12	8	20
บ้าน หาดผาชน	351	2	5	7
บ้าน เมืองจิ่งใหม่พัฒนา	539	9	5	14
บ้าน ราษฎร์สามัคคี	480	5	11	16
บ้าน มงคลเจริญสุข	167	6	3	9
ผลรวม	3,716	75	72	147

รายงานผู้สูงอายุ  
ข้อมูลความจำเป็นพื้นฐาน (จปฐ.) ปี 2565  
จังหวัดน่าน อำเภอกู่เพียง ตำบลเมืองจิ่ง

หมู่บ้าน/ชุมชน	จำนวนประชากรทั้งหมด	จำนวนผู้สูงอายุ (คน)		รวมจำนวนผู้สูงอายุ (คน)
		ชาย	หญิง	
บ้าน เมืองจิ่งเหนือ	366	65	67	132
บ้าน ใหม่สามัคคี	397	82	78	160
บ้าน เมืองหลวง	406	59	75	134
บ้าน สบยาว	368	33	32	65
บ้าน หาดเค็ด	404	87	82	169
บ้าน เมืองจิ่งใต้	391	71	74	145
บ้าน จัดสรร	215	32	31	63
บ้าน หาดผาชน	351	37	61	98
บ้าน ราษฎร์สามัคคี	480	78	94	172
บ้าน มงคลเจริญสุข	167	31	24	55
บ้าน เมืองจิ่งใหม่พัฒนา	539	80	77	157
ผลรวม	4,084	655	695	1,350

จำนวนประชากร จำแนกตามระดับการศึกษา ปี 2565  
ข้อมูลความจำเป็นพื้นฐาน ระดับตำบล

ตำบลเมืองจั่ง อำเภอภูเพียง จังหวัดน่าน ภาคเหนือ

มีครัวเรือนทั้งหมด	1,530	ครัวเรือน
จำนวนประชากรที่อาศัยอยู่จริง ทั้งหมด	4,084	คน
เพศชาย	1,999	คน
เพศหญิง	2,085	คน

จำแนกตามระดับการศึกษา

การศึกษา	เพศชาย		เพศหญิง		รวม	
	คน	ร้อยละ	คน	ร้อยละ	คน	ร้อยละ
ไม่เคยศึกษา	68	1.67	108	2.64	176	4.31
อนุบาล/ศูนย์เด็กเล็ก	35	0.86	40	0.98	75	1.84
ต่ำกว่าชั้นประถมศึกษา (ป.4, ป.7, ป.6)	187	4.58	202	4.95	389	9.52
ประถมศึกษา (ป.4, ป.7, ป.6)	881	21.57	921	22.55	1,802	44.12
ม.ต้น (มศ.1-3 หรือ ม.1-3)	253	6.19	215	5.26	468	11.46
ม.ปลาย (มศ.4-5 หรือ ม.4-6 v)	313	7.66	248	6.07	561	13.74
อนุปริญญา หรือเทียบเท่า หรือ ปวส.	117	2.86	85	2.08	202	4.95
ป.ตรี หรือเทียบเท่า	133	3.26	251	6.15	384	9.40
สูงกว่าปริญญาตรี	12	0.29	15	0.37	27	0.66
รวม	1,999	48.95	2,085	51.05	4,084	100.00

จำนวนประชากร จำแนกตามช่วงอายุ ปี 2565 ที่อาศัยอยู่ในครัวเรือนในวันสำรวจ  
ข้อมูลความจำเป็นพื้นฐาน ระดับตำบล ปี 2565

ตำบลเมืองจัง อำเภอภูเพียง จังหวัดน่าน ภาคเหนือ

มีครัวเรือนทั้งหมด	1,530	ครัวเรือน
จำนวนประชากรที่อาศัยอยู่จริง ทั้งหมด	4,084	คน
เพศชาย	1,999	คน
เพศหญิง	2,085	คน

จำแนกตามช่วงอายุในข้อมูล จปฐ.

ช่วงอายุ	เพศชาย		เพศหญิง		รวม	
	คน	ร้อยละ	คน	ร้อยละ	คน	ร้อยละ
1 เดือน ถึง 5 เดือน	2	0.05	3	0.07	5	0.12
6 เดือน ถึง 1 ปี 0 เดือน	2	0.05	6	0.15	8	0.20
1 ปี 1 เดือน - 2 ปี	13	0.32	12	0.29	25	0.61
3 ปี - 5 ปี	36	0.88	35	0.86	71	1.74
6 ปี - 12 ปี	123	3.01	108	2.64	231	5.66
13 ปี - 14 ปี	33	0.81	43	1.05	76	1.86
15 ปี - 18 ปี	70	1.71	76	1.86	146	3.57
19 ปี - 25 ปี	134	3.28	117	2.86	251	6.15
26 ปี - 34 ปี	151	3.70	153	3.75	304	7.44
35 ปี - 49 ปี	350	8.57	365	8.94	715	17.51
50 ปี - 59 ปี	430	10.53	472	11.56	902	22.09
60 ปี ขึ้นไป	655	16.04	695	17.02	1,350	33.06
รวม	1,999	48.95	2,085	51.05	4,084	100.00

รายงานผู้ป่วยเรื้อรัง  
ข้อมูลความจำเป็นพื้นฐาน (จปฐ.) ปี 2565  
จังหวัดน่าน อำเภอกู่เพียง ตำบลเมืองจิ่ง

หมู่บ้าน/ชุมชน	จำนวนประชากรทั้งหมด	จำนวนผู้ป่วยเรื้อรัง (คน)		รวมจำนวนผู้ป่วยเรื้อรัง (คน)
		ชาย	หญิง	
บ้าน เมืองจิ่งเหนือ	366	16	24	40
บ้าน เมืองจิ่งใต้	391	46	49	95
บ้าน จัดสรร	215	18	21	39
บ้าน เมืองหลวง	406	1	0	1
บ้าน เมืองจิ่งใหม่พัฒนา	539	4	3	7
บ้าน ใหม่สามัคคี	397	1	1	2
บ้าน ทาดผาชน	351	3	7	10
บ้าน ราษฎร์สามัคคี	480	2	1	3
ผลรวม	3,145	91	106	197

จำนวนประชากร จำแนกตามศาสนา ปี 2565  
ข้อมูลความจำเป็นพื้นฐาน ระดับตำบล

ตำบลเมืองจิ่ง อำเภอกู่เพียง จังหวัดน่าน ภาคเหนือ

มีครัวเรือนทั้งหมด	1,530	ครัวเรือน
จำนวนประชากรที่อาศัยอยู่จริง ทั้งหมด	4,084	คน
เพศชาย	1,999	คน
เพศหญิง	2,085	คน

จำแนกตามศาสนา

ศาสนา	เพศชาย		เพศหญิง		รวม	
	คน	ร้อยละ	คน	ร้อยละ	คน	ร้อยละ
พุทธ	1,995	48.85	2,084	51.03	4,079	99.88
คริสต์	4	0.10	1	0.02	5	0.12
อิสลาม	0	0.00	0	0.00	0	0.00
ซิกข์	0	0.00	0	0.00	0	0.00
ฮินดู	0	0.00	0	0.00	0	0.00
อื่นๆ	0	0.00	0	0.00	0	0.00
รวม	1,999	48.95	2,085	51.05	4,084	100.00

แผนพัฒนาท้องถิ่น ฉบับที่ ๒ พ.ศ.๒๕๖๖ - ๒๕๗๐ ทบพทวนครั้งที่ ๑ พ.ศ. ๒๕๖๖



จำนวนประชากร จำแนกตามประเภทอาชีพ ปี 2565

ข้อมูลความจำเป็นพื้นฐาน ระดับตำบล

ตำบลเมืองจัง อำเภอภูเพียง จังหวัดน่าน ภาคเหนือ

มีครัวเรือนทั้งหมด	1,530	ครัวเรือน
จำนวนประชากรที่อาศัยอยู่จริง ทั้งหมด	4,084	คน
เพศชาย	1,999	คน
เพศหญิง	2,085	คน

จำแนกตามประเภทอาชีพ

ประเภทอาชีพ	เพศชาย		เพศหญิง		รวม	
	คน	ร้อยละ	คน	ร้อยละ	คน	ร้อยละ
กำลังศึกษา	309	7.57	317	7.76	626	15.33
ไม่มีอาชีพ	149	3.65	252	6.17	401	9.82
เกษตร-ทำนา	23	0.56	37	0.91	60	1.47
เกษตร-ทำไร่	81	1.98	63	1.54	144	3.53
เกษตร-ทำสวน	755	18.49	616	15.08	1,371	33.57
เกษตร-ประมง	2	0.05	0	0.00	2	0.05
เกษตร-ปศุสัตว์	2	0.05	1	0.02	3	0.07
พนักงาน-รับราชการ	57	1.40	91	2.23	148	3.62
พนักงาน-รัฐวิสาหกิจ	20	0.49	19	0.47	39	0.95
พนักงานบริษัท	78	1.91	80	1.96	158	3.87
รับจ้างทั่วไป	404	9.89	369	9.04	773	18.93
ค้าขาย	61	1.49	169	4.14	230	5.63
ธุรกิจส่วนตัว	33	0.81	34	0.83	67	1.64
อาชีพอื่นๆ	25	0.61	37	0.91	62	1.52
รวม	1,999	48.95	2,085	51.05	4,084	100.00

ครัวเรือนยากจน

(ตกเกณฑ์รายได้และตกเกณฑ์ตัวชี้วัดที่ (4) อาหารครบ (8) ที่อยู่อาศัย (18) ฝึกอาชีพ (20) อาชีพ/รายได้ อย่างน้อย 1 เรื่องขึ้นไป)

ข้อมูลความจำเป็นพื้นฐาน ระดับตำบล ปี 2565

ตำบล เมืองจัง

หมู่ 08 บ้าน ราษฎร์สามัคคี

จำนวน 2 คน ใน 1 ครัวเรือน

จำนวน 2 คน ใน 1 ครัวเรือน

ที่	บ้านเลขที่	ชื่อหัวหน้าครัวเรือน	ตัวชี้วัด				รายได้เฉลี่ย ต่อคน (บาท)
			อาหาร	ที่อยู่อาศัย	ฝึกอาชีพ	อาชีพ/รายได้	
1	230	นาย เเดิน แก้วกันทะ	✓	✗	-	-	11,650.00

## ร้อยละของตัวชี้วัดที่ตกเกณฑ์เรียงลำดับจากมากไปน้อย

### ข้อมูลความจำเป็นพื้นฐาน ระดับตำบล ปี 2565

ตำบลเมืองจัง อำเภอภูเพียง จังหวัดน่าน ภาคเหนือ

จำนวนประชากรทั้งหมด 4,084 คน จำนวนครัวเรือนทั้งหมด 1,530 ครัวเรือน

ตัวชี้วัด	จำนวนที่ สำรวจทั้งหมด	ไม่ผ่านเกณฑ์	
		จำนวน	ร้อยละ
22. รายได้เฉลี่ยของคนในครัวเรือนต่อปี	1,530 คร.	19 คร.	1.24
16. เด็กอายุ 6 -14 ปี ได้รับการศึกษามากที่สุด 9 ปี	307 คน	1 คน	0.33
8. ครัวเรือนมีความมั่นคงในที่อยู่อาศัย และบ้านมีสภาพคงทนถาวร	1,530 คร.	1 คร.	0.07
25. คนในครัวเรือนไม่สูบบุหรี่	4,084 คน	0 คน	0.00
18. คนในครัวเรือนที่จบการศึกษามากที่สุด 9 ปี ที่ไม่ได้เรียนต่อและยังไม่มีการทำ ได้รับการฝึกอบรมด้านอาชีพ	10 คน	0 คน	0.00
19. คนอายุ 15 - 59 ปี อ่าน เขียนภาษาไทย และคิดเลขอย่างง่ายได้	2,318 คน	0 คน	0.00
20. คนอายุ 15 - 59 ปี มีอาชีพและรายได้	2,060 คน	0 คน	0.00
21. คนอายุ 60 ปีขึ้นไป มีอาชีพและรายได้	1,333 คน	0 คน	0.00
23. ครัวเรือนมีการเก็บออมเงิน	1,530 คร.	0 คร.	0.00
24. คนในครัวเรือนไม่ดื่มสุรา	4,084 คน	0 คน	0.00
31. ครอบครัวมีความอบอุ่น	1,530 คร.	0 คร.	0.00
26. คนอายุ 6 ปีขึ้นไป ปฏิบัติกิจกรรมทางศาสนาอย่างน้อยสัปดาห์ละ 1 ครั้ง	3,975 คน	0 คน	0.00
27. ผู้สูงอายุ ได้รับการดูแลจากครอบครัว ชุมชน ภาคีรัฐ หรือภาคเอกชน	1,350 คน	0 คน	0.00
28. ผู้พิการ ได้รับการดูแลจากครอบครัว ชุมชน ภาคีรัฐ หรือภาคเอกชน	147 คน	0 คน	0.00
29. ผู้ป่วยโรคเรื้อรัง ได้รับการดูแลจากครอบครัว ชุมชน ภาคีรัฐ หรือภาคเอกชน	197 คน	0 คน	0.00
30. ครัวเรือนมีส่วนร่วมทำกิจกรรมสาธารณะเพื่อประโยชน์ของชุมชน หรือท้องถิ่น	1,530 คร.	0 คร.	0.00
1. เด็กแรกเกิดมีน้ำหนัก 2,500 กรัม ขึ้นไป	13 คน	0 คน	0.00
17. เด็กจบชั้น ม.3 ได้เรียนต่อชั้น ม.4 หรือเทียบเท่า	33 คน	0 คน	0.00
15. เด็กอายุ 3 - 5 ปี ได้รับการบริการเมื่อดูแลสุขภาพพร้อมก่อนวัยเรียน	71 คน	0 คน	0.00
14. ครัวเรือนมีความปลอดภัยในชีวิตและทรัพย์สิน	1,530 คร.	0 คร.	0.00
13. ครัวเรือนมีการป้องกันอุบัติเหตุและภัยธรรมชาติอย่างถูกวิธี	1,530 คร.	0 คร.	0.00
12. ครัวเรือนไม่ถูกรบกวนจากมลพิษ	1,530 คร.	0 คร.	0.00
11. ครัวเรือนมีการจัดบ้านเรือนเป็นระเบียบเรียบร้อย สะอาด และถูกสุขลักษณะ	1,530 คร.	0 คร.	0.00
10. ครัวเรือนมีน้ำใช้เพียงพอตลอดปี อย่างน้อยคนละ 45 ลิตรต่อวัน	1,530 คร.	0 คร.	0.00
9. ครัวเรือนมีน้ำสะอาดสำหรับดื่มและบริโภคเพียงพอตลอดปี อย่างน้อยคนละ 5 ลิตรต่อวัน	1,530 คร.	0 คร.	0.00
7. คนอายุ 6 ปีขึ้นไป ออกกำลังกายอย่างน้อยสัปดาห์ละ 3 วัน ๆ ละ 30 นาที	3,975 คน	0 คน	0.00
6. คนอายุ 35 ปีขึ้นไป ได้รับการตรวจสุขภาพประจำปี	2,967 คน	0 คน	0.00
5. ครัวเรือนมีการใช้ยาเพื่อบำบัด บรรเทาอาการเจ็บป่วยเบื้องต้นอย่างเหมาะสม	1,530 คร.	0 คร.	0.00
4. ครัวเรือนกินอาหารถูกสุขลักษณะ ปลอดภัย และได้มาตรฐาน	1,530 คร.	0 คร.	0.00
3. เด็กแรกเกิดถึง 12 ปี ได้รับวัคซีนป้องกันโรคครบตามตารางสร้างเสริมภูมิคุ้มกันโรค	340 คน	0 คน	0.00
2. เด็กแรกเกิดได้กินนมแม่อย่างเดียวน้อย 6 เดือนแรกติดต่อกัน	8 คน	0 คน	0.00

## สรุปผลการจัดเก็บข้อมูลความจำเป็นพื้นฐาน ปี 2565 ระดับตำบล

ตำบลเมืองจัน อำเภอดุสิต จังหวัดน่าน ภาคเหนือ ประเทศไทย

ตัวชี้วัด ข้อมูลความจำเป็นพื้นฐาน	จำนวน ที่สำรวจทั้งหมด	ผ่านเกณฑ์		ไม่ผ่านเกณฑ์	
		จำนวน	ร้อยละ	จำนวน	ร้อยละ
<b>หมวดที่ 1 สุขภาพ มี 7 ตัวชี้วัด</b>					
1. เด็กแรกเกิดมีน้ำหนัก 2,500 กรัม ขึ้นไป	13 คน	13 คน	100.00	0 คน	0.00
2. เด็กแรกเกิดได้กินนมแม่อย่างเดียวยาวนาน้อย 6 เดือนแรกติดต่อกัน	8 คน	8 คน	100.00	0 คน	0.00
3. เด็กแรกเกิดถึง 12 ปี ได้รับวัคซีนป้องกันโรคครบตาม ตารางสร้างเสริมภูมิคุ้มกันโรค	340 คน	340 คน	100.00	0 คน	0.00
4. ครวีเวียนกินอาหารถูกสุขลักษณะ ปลอดภัย และได้มาตรฐาน	1,530 คน	1,530 คน	100.00	0 คน	0.00
5. ครวีเวียนมีการใช้ยาเพื่อบำบัด บรรเทาอาการเจ็บป่วยเบื้องต้น อย่างเหมาะสม	1,530 คน	1,530 คน	100.00	0 คน	0.00
6. คนอายุ 35 ปีขึ้นไป ได้รับการตรวจสุขภาพประจำปี	2,967 คน	2,967 คน	100.00	0 คน	0.00
7. คนอายุ 6 ปีขึ้นไป ออกกำลังกายอย่างน้อยสัปดาห์ละ 3 วัน ๑ ละ 30 นาที	3,975 คน	3,975 คน	100.00	0 คน	0.00
<b>หมวดที่ 2 สภาพแวดล้อม มี 7 ตัวชี้วัด</b>					
8. ครวีเวียนมีความมั่นคงในที่อยู่อาศัย และบ้านมีสภาพสะอาดการ	1,530 คน	1,529 คน	99.93	1 คน	0.07
9. ครวีเวียนมีน้ำสะอาดสำหรับดื่มและบริโภคเพียงพอตลอดปี อย่างน้อยคนละ 5 ลิตรต่อวัน	1,530 คน	1,530 คน	100.00	0 คน	0.00
10. ครวีเวียนมีน้ำใช้เพียงพอตลอดปี อย่างน้อยคนละ 45 ลิตรต่อวัน	1,530 คน	1,530 คน	100.00	0 คน	0.00
11. ครวีเวียนมีการจัดบ้านเรือนเป็นระเบียบเรียบร้อย สะอาด และถูกสุขลักษณะ	1,530 คน	1,530 คน	100.00	0 คน	0.00
12. ครวีเวียนไม่ถูกรบกวนจากมลพิษ	1,530 คน	1,530 คน	100.00	0 คน	0.00
13. ครวีเวียนมีการป้องกันอุบัติเหตุและภัยธรรมชาติอย่างถูกวิธี	1,530 คน	1,530 คน	100.00	0 คน	0.00
14. ครวีเวียนมีความปลอดภัยในชีวิตและทรัพย์สิน	1,530 คน	1,530 คน	100.00	0 คน	0.00
<b>หมวดที่ 3 การศึกษา มี 5 ตัวชี้วัด</b>					
15. เด็กอายุ 3 - 5 ปี ได้รับการเลี้ยงดูหรือความพร้อมก่อนวัยเรียน	71 คน	71 คน	100.00	0 คน	0.00
16. เด็กอายุ 6 - 14 ปี ได้รับการศึกษามากับชั้น 9 ปี	307 คน	306 คน	99.67	1 คน	0.33
17. เด็กจบชั้น ม.3 ได้เรียนต่อชั้น ม.4 หรือเทียบเท่า	33 คน	33 คน	100.00	0 คน	0.00
18. คนในครัวเรือนที่จบการศึกษาภาคบังคับ 9 ปี ที่ไม่ได้เรียนต่อ และยังไม่มีการทำ ได้รับการฝึกอบรมด้านอาชีพ	10 คน	10 คน	100.00	0 คน	0.00
19. คนอายุ 15 - 59 ปี อ่าน เขียนภาษาไทย และคิดเลขอย่างง่ายได้	2,318 คน	2,318 คน	100.00	0 คน	0.00
<b>หมวดที่ 4 การมีงานทำและรายได้ มี 4 ตัวชี้วัด</b>					
20. คนอายุ 15 - 59 ปี มีอาชีพและรายได้	2,060 คน	2,060 คน	100.00	0 คน	0.00
21. คนอายุ 60 ปีขึ้นไป มีอาชีพและรายได้	1,333 คน	1,333 คน	100.00	0 คน	0.00
22. รายได้เฉลี่ยของคนในครัวเรือนต่อปี	1,530 คน	1,511 คน	98.76	19 คน	1.24
23. ครวีเวียนมีการเก็บออมเงิน	1,530 คน	1,530 คน	100.00	0 คน	0.00
<b>หมวดที่ 5 ค่านิยม มี 8 ตัวชี้วัด</b>					
24. คนในครัวเรือนไม่ดื่มสุรา	4,084 คน	4,084 คน	100.00	0 คน	0.00
25. คนในครัวเรือนไม่สูบบุหรี่	4,084 คน	4,084 คน	100.00	0 คน	0.00

ตัวชี้วัด ข้อมูลความจำเป็นพื้นฐาน	จำนวน ที่สำรวจทั้งหมด	ผ่านเกณฑ์		ไม่ผ่านเกณฑ์	
		จำนวน	ร้อยละ	จำนวน	ร้อยละ
26. คนอายุ 6 ปีขึ้นไป ปฏิบัติกิจกรรมทางศาสนาอย่างน้อย สัปดาห์ละ 1 ครั้ง	3,975 คน	3,975 คน	100.00	0 คน	0.00
27. ผู้สูงอายุ ได้รับการดูแลจากครอบครัว ชุมชน ภาครัฐ หรือภาคเอกชน	1,350 คน	1,350 คน	100.00	0 คน	0.00
28. ผู้พิการ ได้รับการดูแลจากครอบครัว ชุมชน ภาครัฐ หรือภาคเอกชน	147 คน	147 คน	100.00	0 คน	0.00
29. ผู้ป่วยโรคเรื้อรัง ได้รับการดูแลจากครอบครัว ชุมชน ภาครัฐ หรือภาคเอกชน	197 คน	197 คน	100.00	0 คน	0.00
30. ครอบครัวมีส่วนร่วมทำกิจกรรมสาธารณะเพื่อประโยชน์ ของชุมชน หรือท้องถิ่น	1,530 คร.	1,530 คร.	100.00	0 คร.	0.00
31. ครอบครัวมีความอบอุ่น	1,530 คร.	1,530 คร.	100.00	0 คร.	0.00

#### ๔. สภาพทางสังคม

##### ๔.๑ การศึกษา

ตำบลเมืองจันมีสถานศึกษาระดับประถมศึกษาและมัธยมศึกษาในพื้นที่จำนวน ๓ แห่ง และศูนย์พัฒนาเด็ก เล็ก จำนวน ๒ แห่ง ดังนี้

๑. **โรงเรียนศรีนครน่าน** มีครูและบุคลากรทางการศึกษา จำนวน ๑๘ คน ประกอบด้วย

- ผู้บริหาร ๑ คน
- ข้าราชการครู ๑๒ คน
- ครูอัตราจ้าง ๒ คน
- ลูกจ้างประจำ ๑ คน
- พนักงานราชการ ๑ คน
- ลูกจ้างชั่วคราว ๑ คน

ตารางแสดงจำนวนนักเรียนแยกตามระดับชั้นโรงเรียนศรีนครน่าน

ระดับชั้น	จำนวนนักเรียน (คน)		
	ชาย	หญิง	รวม
มัธยมศึกษาปีที่ ๑	๕	๙	๑๔
มัธยมศึกษาปีที่ ๒	๑๐	๔	๑๔
มัธยมศึกษาปีที่ ๓	๙	๗	๑๖
มัธยมศึกษาปีที่ ๔	๑๑	๒	๑๓
มัธยมศึกษาปีที่ ๕	๓	๑๕	๑๘
มัธยมศึกษาปีที่ ๖	๑๒	๔	๑๖
<b>รวม</b>	<b>๕๐</b>	<b>๔๑</b>	<b>๙๑</b>

๔.๒ โรงเรียนบ้านหาดเค็ด มีครูและบุคลากรทางการศึกษา จำนวน ๑๒ คน ประกอบด้วย

- ผู้บริหาร ๑ คน
- ข้าราชการครู/ครูอัตราจ้าง ๙ คน
- ครูธุรการ ๑ คน
- นักการภารโรง ๑ คน

ตารางแสดงจำนวนนักเรียนแยกตามระดับชั้นโรงเรียนบ้านหาดเค็ด

ระดับชั้น	จำนวนนักเรียน (คน)		
	ชาย	หญิง	รวม
อนุบาลปีที่ ๓	๕	๔	๙
ประถมศึกษาปีที่ ๑	๖	๔	๑๐
ประถมศึกษาปีที่ ๒	๒	๔	๖
ประถมศึกษาปีที่ ๓	๘	๕	๑๓
ประถมศึกษาปีที่ ๔	๓	๕	๘
ประถมศึกษาปีที่ ๕	๗	๗	๑๔
ประถมศึกษาปีที่ ๖	๒	๖	๘
มัธยมศึกษาปีที่ ๑	๘	๔	๑๒
มัธยมศึกษาปีที่ ๒	๓	๗	๑๐
มัธยมศึกษาปีที่ ๓	-	๔	๔
<b>รวม</b>	<b>๓๗</b>	<b>๕๐</b>	<b>๘๗</b>

๔.๓ โรงเรียนบ้านเมืองจัง มีครูและบุคลากรทางการศึกษา จำนวน ๑๐ คน ประกอบด้วย

- ผู้บริหาร ๑ คน
- ข้าราชการครู/ครูอัตราจ้าง ๗ คน
- ครูธุรการ ๑ คน
- นักการภารโรง ๑ คน

ตารางแสดงจำนวนนักเรียนแยกตามระดับชั้นโรงเรียนบ้านเมืองจัง

ระดับชั้น	จำนวนนักเรียน (คน)		
	ชาย	หญิง	รวม
อนุบาลปีที่ ๓	๔	๕	๙
ประถมศึกษาปีที่ ๑	๗	๓	๑๐
ประถมศึกษาปีที่ ๒	๕	๕	๑๐
ประถมศึกษาปีที่ ๓	๕	๔	๙
ประถมศึกษาปีที่ ๔	๓	๔	๗
ประถมศึกษาปีที่ ๕	๓	๖	๙
ประถมศึกษาปีที่ ๖	๗	๒	๙
<b>รวม</b>	<b>๒๒</b>	<b>๒๗</b>	<b>๔๙</b>



#### ๔.๔. ศูนย์พัฒนาเด็กเล็ก

ตารางแสดงจำนวนเด็กศูนย์พัฒนาเด็กเล็กในสังกัดองค์การบริหารส่วนตำบลเมืองจิ่ง

ศูนย์พัฒนาเด็กเล็ก	ชาย	หญิง	รวม
บ้านเมืองจิ่งเหนือหมู่ ๕	๒๗	๒๑	๔๘
บ้านใหม่สามัคคี หมู่ ๙	๒๒	๑๔	๓๖
<b>รวม</b>	<b>๔๙</b>	<b>๓๕</b>	<b>๘๔</b>

#### ๔.๕ สาธารณสุข

ในเขตองค์การบริหารส่วนตำบล มีสถานบริการสาธารณสุขประจำตำบล ๒ แห่ง ดังนี้

๑. โรงพยาบาลส่งเสริมสุขภาพตำบลเมืองจิ่ง (หาดเค็ด) หมู่ ๑
๒. โรงพยาบาลส่งเสริมสุขภาพตำบลบ้านเมืองจิ่ง หมู่ ๕

ตารางแสดงจำนวนและร้อยละประชากร จำแนกตามพฤติกรรมเสี่ยง

พฤติกรรมเสี่ยงได้แก่ ( N = ๒,๘๕๐ )	มีพฤติกรรมเสี่ยง		ไม่มีพฤติกรรมเสี่ยง		รวม
	จำนวน	ร้อยละ (%)	จำนวน	ร้อยละ (%)	ร้อยละ (%)
ดื่มสุราเป็นประจำ	๗๘๘	๒๗.๖๕	๒,๐๖๒	๗๒.๓๕	๑๐๐
สูบบุหรี่เป็นประจำ	๔๙๙	๑๗.๕๑	๒,๓๕๑	๘๒.๔๙	๑๐๐
นั่งๆ นอนๆ ไม่ค่อยได้ทำงาน	๑๒๘	๔.๔๙	๒,๗๒๒	๙๕.๕๑	๑๐๐
ไม่ได้ออกกำลังกาย	๑,๒๗๙	๔๔.๘๘	๑,๕๗๑	๕๕.๑๒	๑๐๐
มีความเครียดกังวลใจจนนอนไม่หลับ	๖๕	๒.๒๘	๒,๗๘๕	๙๗.๗๒	๑๐๐
ทำงานหนัก พักผ่อนน้อย	๒๘๗	๑๐.๐๗	๒,๕๖๓	๘๙.๙๓	๑๐๐
กินอาหารปริมาณมาก กินจุ กินจุบจิบ	๓๕๕	๑๒.๔๖	๒,๔๙๕	๘๗.๕๔	๑๐๐
กินอาหารรสจัด เป็นประจำทุกวัน	๙๑๗	๓๒.๑๘	๑,๙๓๓	๖๗.๘๒	๑๐๐
กินอาหารสุกๆ ดิบๆ	๑,๖๖๔	๕๘.๓๙	๑,๑๘๖	๔๑.๖๑	๑๐๐
ดื่มเครื่องดื่มชูกำลังประจำ	๒๖๔	๙.๒๖	๒,๕๘๖	๙๐.๗๔	๑๐๐
ขับรถเร็ว ปรมาท	๓๗	๑.๓	๒,๘๑๓	๙๘.๗	๑๐๐
มีเพศสัมพันธ์ที่ไม่ปลอดภัย	๒	๐.๐๗	๒,๘๔๘	๙๙.๙๓	๑๐๐
การใช้สารเสพติด	๑๖	๐.๕๖	๒,๘๓๔	๙๙.๔๔	๑๐๐
การใช้ยาชุด ยาแก้ปวด ยาลูกกลอน เป็นประจำ	๒๗	๐.๙๕	๒,๘๒๓	๙๙.๐๕	๑๐๐
ขับซี้รถจักรยานยนต์โดยไม่สวมหมวกนิรภัย	๘๓	๒.๙๑	๒,๗๖๗	๙๗.๐๙	๑๐๐
ขับซี้รถยนต์โดยไม่คาดเข็มขัดนิรภัย	๒๒	๐.๗๗	๒,๘๒๘	๙๙.๒๓	๑๐๐
ไม่ได้ตรวจสุขภาพ หรือการคัดกรองโรคเป็นประจำ ทุกปี	๕๘๗	๒๐.๖	๒,๒๖๓	๗๙.๔	๑๐๐
อื่นๆ	๓๔	๑.๑๙	๒,๘๑๖	๙๘.๘๑	๑๐๐

ที่มา : โครงการพัฒนาขีดความสามารถด้านข้อมูลแบบมีส่วนร่วม อบต.เมืองจิ่ง (TCNAP)

ตารางแสดงจำนวนและร้อยละประชากร จำแนกตามภาวะเสี่ยงจากการทำงาน

ภาวะเสี่ยงจากการทำงานได้แก่	มีภาวะเสี่ยง จากการทำงาน		ไม่มีภาวะเสี่ยง จากการทำงาน		รวม ร้อยละ (%)
	จำนวน (คน)	ร้อยละ (%)	จำนวน (คน)	ร้อยละ (%)	
ใช้สารเคมีในการเกษตรโดยป้องกันตนเองไม่เหมาะสม	๘๓๙	๖๐.๒๓	๕๕๔	๓๙.๗๗	๑๐๐
ทำงานในบริเวณที่มีการสูดดมสารเคมีสารระเหยที่เป็นอันตรายต่อสุขภาพ	๒๑๔	๑๕.๓๖	๑,๑๗๙	๘๔.๖๔	๑๐๐
ทำงานในบริเวณที่มีเสียงดัง	๖๑	๔.๓๘	๑,๓๓๒	๙๕.๖๒	๑๐๐
ทำงานในบริเวณที่มีผง ฝุ่นละออง ควัน	๔๖๙	๓๓.๖๗	๙๒๔	๖๖.๓๓	๑๐๐
ทำงานใกล้กับเครื่องจักรกล	๓๗	๒.๖๖	๑,๓๕๖	๙๗.๓๔	๑๐๐
ทำงานที่เป็นอันตรายต่อสายตา	๓๖	๒.๕๘	๑,๓๕๗	๙๗.๔๒	๑๐๐
ทำงานในลักษณะยืน หรือนั่งในท่าเดิมนานๆ	๔๒	๓.๐๒	๑,๓๕๑	๙๖.๙๘	๑๐๐
ทำงานในบริเวณที่มีอากาศร้อนอบอ้าวหรืออากาศเย็น มากเกินไป	๑๑๑	๗.๙๗	๑,๒๘๒	๙๒.๐๓	๑๐๐
ทำงานในที่สูง	๘๗	๖.๒๕	๑,๓๐๖	๙๓.๗๕	๑๐๐
อื่นๆ	๓๖	๒.๕๘	๑,๓๕๗	๙๗.๔๒	๑๐๐

ที่มา : โครงการพัฒนาขีดความสามารถด้านข้อมูลแบบมีส่วนร่วม อบต.เมืองจัน (TCNAP)

ตารางแสดงจำนวนและร้อยละประชากร จำแนกตามปัญหาสุขภาพและการเจ็บป่วย

ปัญหาสุขภาพและการเจ็บป่วยได้แก่	มีปัญหาสุขภาพ และการเจ็บป่วย		ไม่มีปัญหาสุขภาพ และการเจ็บป่วย		รวม ร้อยละ (%)
	จำนวน (คน)	ร้อยละ (%)	จำนวน (คน)	ร้อยละ (%)	
ไข้ ไอ เจ็บคอ	๗๕๑	๖๔.๗๔	๔๐๙	๓๕.๒๖	๑๐๐
อุจจาระร่วง	๑๕	๑.๒๙	๑,๑๔๕	๙๘.๗๑	๑๐๐
กระเพาะอาหาร	๖๑	๕.๒๖	๑,๐๙๙	๙๔.๗๔	๑๐๐
ปวดเมื่อยกล้ามเนื้อ	๖๓๔	๕๔.๖๖	๕๒๖	๔๕.๓๔	๑๐๐
บาดเจ็บจากการทะเลาะวิวาท ทำร้ายร่างกาย	๑	๐.๐๙	๑,๑๕๙	๙๙.๙๑	๑๐๐
ภาวะขาดสารอาหาร	๒	๐.๑๗	๑,๑๕๘	๙๙.๘๓	๑๐๐
พัฒนาการที่ล่าช้าในเด็กแรกเกิดถึง ๕ ปี	๒	๐.๑๗	๑,๑๕๘	๙๙.๘๓	๑๐๐
อื่นๆ	๕๙	๕.๐๙	๑,๑๐๑	๙๔.๙๑	๑๐๐

ที่มา : โครงการพัฒนาขีดความสามารถด้านข้อมูลแบบมีส่วนร่วม อบต.เมืองจัน (TCNAP)

#### ๔.๖ อาชญากรรม จำนวน ๕๒ คดี

คดีที่เกี่ยวข้องกับปัญหาอาชญากรรมในพื้นที่ความรับผิดชอบ จำนวน ๑๘ คดี

- ลักทรัพย์
- ทำร้ายร่างกาย
- บุกรุก
- อาวุธปืน

#### ๔.๗ ยาเสพติด

คดีที่เกี่ยวข้องกับยาเสพติดในพื้นที่ความรับผิดชอบ จำนวน ๓๔ คดี

ที่มา : สถานีตำรวจภูธรภูเพียง ข้อมูลตั้งแต่เดือนมกราคม – เดือนธันวาคม ๒๕๖๓

#### ๔.๘ การสังคมสงเคราะห์

องค์การบริหารส่วนตำบลเมืองจังได้ดำเนินการดำเนินงานสวัสดิการสังคมและสังคมสงเคราะห์ เช่น การจ่ายเบี้ยยังชีพผู้สูงอายุ ผู้พิการ ผู้ป่วยเอดส์ การดำเนินกิจกรรมด้านการพัฒนาศักยภาพผู้พิการและผู้สูงอายุในชุมชน สามารถแยกประเภทผู้ได้รับการจัดสวัสดิการทางสังคมได้ดังนี้

##### ตารางแสดงจำนวนผู้ได้รับการจัดสวัสดิการทางสังคม

ประเภท	จำนวนผู้ได้รับการจัดสวัสดิการ (คน)
ผู้มีสิทธิได้รับเบี้ยยังชีพผู้สูงอายุ	๑,๓๗๔
ผู้มีสิทธิได้รับเบี้ยยังชีพความพิการ	๒๘๕
ผู้มีสิทธิได้รับเบี้ยยังชีพผู้ป่วยเอดส์	๑๘
รวม	๑,๕๗๓

### ๕. ระบบบริการพื้นฐาน

#### ๕.๑ การคมนาคมขนส่ง

การคมนาคมขนส่งใช้เส้นทางบกโดยใช้ถนนทางหลวงแผ่นดินหมายเลข ๑๑๖๙ สายน่าน –สันติสุข (ผ่านบริเวณ หมู่ ๒ หมู่ ๔ หมู่ ๕ หมู่ ๘ หมู่ ๑๐) ทางหลวงชนบทหมายเลข นน. ๒๐๐๒ สายบ้านเมืองหลวง - สบยาว (ผ่านหมู่ ๑ หมู่ ๗ หมู่ ๙) และทางหลวงชนบทหมายเลข นน. ๒๐๒๒ สายกองร้อย อสจ.- เมืองจัง (ผ่านหมู่ ๓ หมู่ ๖ หมู่ ๑๑) ซึ่งทางหลวงแผ่นดินหมายเลข ๑๑๖๙ เป็นถนนสายหลักที่เชื่อมโยงระหว่างตำบลและอำเภอ ลักษณะทางโค้งและทางเลี้ยวมีบ้านเรือนของประชาชนสร้างติดกับเขตทาง โดยส่วนใหญ่ประชาชนจะใช้รถยนต์หรือรถจักรยานยนต์ส่วนตัวในการสัญจร ส่วนการคมนาคมภายในตำบลจะมีถนนลาดยางและถนนคอนกรีตเชื่อมระหว่างหมู่บ้าน

#### ๕.๒ การไฟฟ้า

- ไฟฟ้าครัวเรือนจากสำนักงานการไฟฟ้าส่วนภูมิภาคจังหวัดน่านเข้าถึงทุกหมู่บ้าน จำนวน ๒,๑๖๕ ครัวเรือน แต่ในพื้นที่ทำการเกษตรบางพื้นที่ยังไม่มีไฟฟ้าใช้
- ไฟฟ้าสาธารณะ ดังนี้

ตารางแสดงจำนวนไฟฟ้าสาธารณะในพื้นที่ตำบลเมืองจัง

หมู่ที่	หมู่บ้าน	จำนวนไฟฟ้าสาธารณะ (จุด)
๑	บ้านหาดเค็ด	๖๔
๒	บ้านเมืองจังใต้	๕๗
๓	บ้านหาดผาขน	๕๓
๔	บ้านเมืองหลวง	๖๑
๕	บ้านเมืองจังเหนือ	๖๓
๖	บ้านจัดสรร	๓๙
๗	บ้านสบยาว	๖๔
๘	บ้านราษฎร์สามัคคี	๗๖
๙	บ้านใหม่สามัคคี	๕๙
๑๐	บ้านเมืองจังใหม่พัฒนา	๘๕
๑๑	บ้านมงคลเจริญสุข	๔๑
รวมทั้งหมด		๖๖๒

๕.๓ การประปา

- มีครัวเรือนที่ใช้น้ำประปา จำนวน ๒,๑๖๕ ครัวเรือน
- ระบบประปาหมู่บ้าน จำนวน ๘ แห่ง ดังนี้

ตารางแสดงประเภทระบบประปาหมู่บ้านในพื้นที่ตำบลเมืองจัง

หมู่ที่	หมู่บ้าน	รายการ	
		ขนาดระบบประปา	ความจุ (ลบ.ม.)
๑	หาดเค็ด	ใหญ่มาก	๒๐
๓	หาดผาขน	ใหญ่	๑๐
๔	เมืองหลวง	ใหญ่	๑๐
๕	เมืองจังเหนือ	ใหญ่มาก	๒๐
๗	สบยาว	เล็ก	๑๐
๘	ราษฎร์สามัคคี	ใหญ่	๑๐
๑๐	เมืองจังใหม่พัฒนา	ใหญ่	๑๐
๑๑	มงคลเจริญสุข	ใหญ่	๑๐

๕.๔ โทรศัพท์

- มีการให้บริการทั้งโทรศัพท์ประจำที่ครอบคลุมทุกพื้นที่ภายใต้การให้บริการของบริษัท ทีโอที จำกัด (มหาชน)

- มีการให้บริการโทรศัพท์เคลื่อนที่มีเครือข่ายครอบคลุมพื้นที่ทั้งหมด โดยผู้ให้บริการได้แก่ บริษัทแอดวานซ์ อินโฟร์ เซอร์วิส จำกัด (มหาชน) บริษัท โทเทิล แอ็คเซ็ส คอมมูนิเคชั่น จำกัด (มหาชน) บริษัท กสท โทรคมนาคม จำกัด (มหาชน) และบริษัททรูมูฟ จำกัด

๕.๕ ไปรษณีย์หรือการสื่อสารหรือการขนส่ง และวัสดุครุภัณฑ์

ตำบลเมืองจังมีที่ทำการรับฝากไปรษณีย์ย่อยระดับตำบล จำนวน ๑ แห่ง ตั้งอยู่บ้านเลขที่ ๒๗ หมู่ ๕ ตำบลเมืองจัง อำเภอกุเวียง

๖. ระบบเศรษฐกิจ

๖.๑ การเกษตร

ตารางแสดงข้อมูลการครัวเรือนเกษตรและพื้นที่การทำเกษตรตำบลเมืองจัน

รายการ	ครัวเรือน	พื้นที่เพาะปลูก (ไร่)
บ้านหาดเค็ด หมู่ ๑	๑๖๒	๒,๕๕๗.๔๗
บ้านเมืองจันใต้ หมู่ ๒	๕๑	๑๗๕.๑๓
บ้านหาดผาขน หมู่ ๓	๑๓๓	๑,๕๕๒.๖๑
บ้านเมืองหลวง หมู่ ๔	๑๕๓	๒,๘๙๒.๖๔
บ้านเมืองจันเหนือ หมู่ ๕	๑๔๒	๑,๕๐๓.๒๗
บ้านจัดสรร หมู่ ๖	๑๐๘	๑,๑๓๒.๐๑
บ้านสบบยาว หมู่ ๗	๑๐๖	๒,๗๗๕.๐๒
บ้านราษฎร์สามัคคี หมู่ ๘	๑๘๘	๒,๒๔๖.๔๙
บ้านใหม่สามัคคี หมู่ ๙	๑๙๑	๓,๐๒๒.๘๕
บ้านเมืองจันใหม่พัฒนา หมู่ ๑๐	๑๘๖	๒,๑๘๓.๐๑
บ้านมงคลเจริญสุข หมู่ ๑๑	๑๗๓	๑,๔๐๓.๐๗
<b>รวม</b>	<b>๑,๓๓๕</b>	<b>๒๑,๕๑๐.๕๖</b>

ที่มา : สำนักงานเกษตรอำเภอภูเพียง เดือนพฤษภาคม ๒๕๖๔

ตารางแสดงข้อมูลการประกอบกิจกรรมการเกษตรตำบลเมืองจัน จำแนกตามหมู่บ้าน

หมู่บ้าน	มะม่วง			ลำไย			ลิ้นจี่		
	ครัวเรือน	พื้นที่ปลูก (ไร่)	พื้นที่เก็บเกี่ยว (ไร่)	ครัวเรือน	พื้นที่ปลูก (ไร่)	พื้นที่เก็บเกี่ยว (ไร่)	ครัวเรือน	พื้นที่ปลูก (ไร่)	พื้นที่เก็บเกี่ยว (ไร่)
บ้านหาดเค็ด หมู่ ๑	๑๑๑	๘๒๓.๖๖	๘๒๓.๖๖	๓๙	๑๓๘.๑๙	๑๓๘.๑๙	๑๙	๘๐.๖๔	๘๐.๖๔
บ้านเมืองจันใต้ หมู่ ๒	๑๑	๒๘.๕๐	๒๘.๕๐	๑๒	๓๙.๑๓	๓๙.๑๓	๓	๔.๕๐	๔.๕๐
บ้านหาดผาขน หมู่ ๓	๘๐	๓๓๙.๙๘	๓๓๙.๙๘	๔๓	๑๒๒.๒๐	๑๒๒.๒๐	๑๐	๒๐.๑๖	๒๐.๑๖
บ้านเมืองหลวง หมู่ ๔	๑๐๑	๖๓๕.๙๕	๖๓๕.๙๕	๒๔	๖๓.๕๐	๖๓.๕๐	๗๐	๒๖๔.๔๖	๒๖๔.๔๖
บ้านเมืองจันเหนือ หมู่ ๕	๖๐	๓๐๕.๘๔	๓๐๕.๘๔	๔๕	๑๓๖	๑๓๖	๕๗	๑๘๗.๘๑	๑๘๗.๘๑
บ้านจัดสรร หมู่ ๖	๒๑	๘๕.๗๑	๘๕.๗๑	๒๖	๑๒๘.๐๖	๑๒๘.๐๖	๔๔	๑๒๒.๔๗	๑๒๒.๔๗
บ้านสบบยาว หมู่ ๗	๕๘	๔๑๐.๓๙	๔๑๐.๓๙	๕๕	๒๓๘.๒๔	๒๓๘.๒๔	๖	๑๔	๑๔
บ้านราษฎร์สามัคคี หมู่ ๘	๗๑	๓๐๐.๗๕	๓๐๐.๗๕	๘๗	๒๙๖.๕๙	๒๙๖.๕๙	๘๓	๒๙๑.๗๗	๒๙๑.๗๗
บ้านใหม่สามัคคี หมู่ ๙	๑๒๐	๙๗๘.๐๔	๙๗๘.๐๔	๕๑	๒๑๗.๙๔	๒๑๗.๙๔	๑๖	๙๖.๕๕	๙๖.๕๕
บ้านเมืองจันใหม่พัฒนา หมู่ ๑๐	๙๖	๕๑๑.๗๑	๕๑๑.๗๑	๑๑๓	๔๙๘.๕๖	๔๙๘.๕๖	๔๒	๑๒๒.๓๔	๑๒๒.๓๔
บ้านมงคลเจริญสุข หมู่ ๑๑	๗๕	๒๕๔.๘๓	๒๕๔.๘๓	๑๐๒	๒๘๙.๕๓	๒๘๙.๕๓	๕๓	๑๓๙.๖๔	๑๓๙.๖๔
<b>รวม</b>	<b>๗๘๓</b>	<b>๔,๖๗๕.๓๒</b>	<b>๔,๖๗๕.๓๒</b>	<b>๕๙๗</b>	<b>๒,๑๖๗.๙๔</b>	<b>๒,๑๖๗.๙๔</b>	<b>๓๙๓</b>	<b>๑,๓๔๔.๓๔</b>	<b>๑,๓๔๔.๓๔</b>

ที่มา : สำนักงานเกษตรอำเภอภูเพียง เดือนพฤษภาคม ๒๕๖๔



แผนภูมิแสดงข้อมูลการประกอบกิจกรรมการเกษตร จำแนกตามประเภทพืช

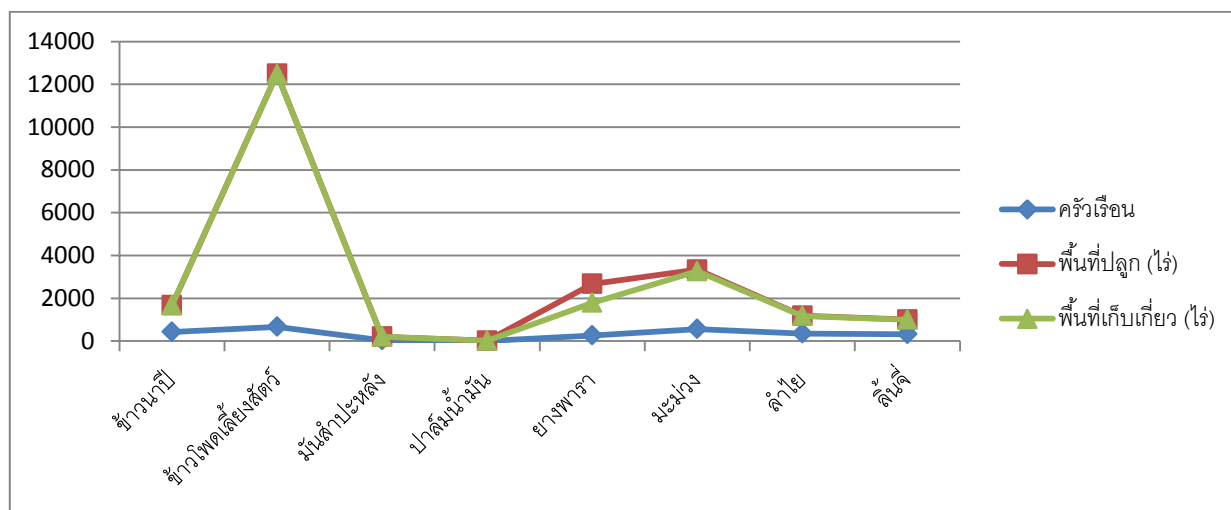

ตารางแสดงข้อมูลการประกอบกิจกรรมการเกษตรตำบลเมืองจันท์ จำแนกตามหมู่บ้าน

หมู่บ้าน	กาแฟ			โกโก้			มะม่วงหิมพานต์		
	ครัวเรือน	พื้นที่ปลูก (ไร่)	พื้นที่เก็บเกี่ยว (ไร่)	ครัวเรือน	พื้นที่ปลูก (ไร่)	พื้นที่เก็บเกี่ยว (ไร่)	ครัวเรือน	พื้นที่ปลูก (ไร่)	พื้นที่เก็บเกี่ยว (ไร่)
บ้านหาดเค็ด หมู่ ๑									
บ้านเมืองจันท์ใต้ หมู่ ๒									
บ้านหาดผาขน หมู่ ๓									
บ้านเมืองหลวง หมู่ ๔	๓	๔	๔	๕	๑๑.๕๐	๑๑.๕๐			
บ้านเมืองจันท์เหนือ หมู่ ๕									
บ้านจัดสรร หมู่ ๖							๓	๔.๒๕	๔.๒๕
บ้านสบยาว หมู่ ๗							๑๘	๑๑๕.๒๐	๑๑๕.๒๐
บ้านราษฎร์สามัคคี หมู่ ๘							๔	๑๐	๑๐
บ้านใหม่สามัคคี หมู่ ๙				๑	๒	๒	๑	๙	๙
บ้านเมืองจันท์ใหม่พัฒนา หมู่ ๑๐							๒	๖.๒๕	๖.๒๕
บ้านมงคลเจริญสุข หมู่ ๑๑									
<b>รวม</b>	<b>๓</b>	<b>๔</b>	<b>๔</b>	<b>๖</b>	<b>๑๓.๕๐</b>	<b>๑๓.๕๐</b>	<b>๒๘</b>	<b>๑๔๔.๗๐</b>	<b>๑๔๔.๗๐</b>

ที่มา : สำนักงานเกษตรอำเภออุทัยเพียงเดือนพฤษภาคม ๒๕๖๔

๖.๒ การประมง

ตารางแสดงจำนวนและร้อยละของประชากรที่ประกอบอาชีพด้านการประมง

อาชีพหลักด้านการประมง(N = ๓,๔๕๗)	จำนวน (คน)	ร้อยละ
ประมง	๕	๐.๑๔
อาชีพเสริมด้านการประมง(N = ๓,๔๔๐)	จำนวน (คน)	ร้อยละ
ประมง	๕	๐.๑๕

ที่มา : โครงการพัฒนาขีดความสามารถด้านข้อมูลแบบมีส่วนร่วม อบต.เมืองจันท์ (TCNAP)

### ๖.๓ การปศุสัตว์

อาชีพของประชาชนที่ทำด้านการปศุสัตว์ในตำบลเมืองจั่ง เช่น เลี้ยงไหม สุกร ไก่ และโค เป็นต้น

#### ตารางแสดงจำนวนและร้อยละของประชากรที่ประกอบอาชีพด้านการปศุสัตว์

อาชีพหลักด้านการปศุสัตว์(N = ๓,๔๕๗)	จำนวน (คน)	ร้อยละ
เลี้ยงสัตว์	๕๑	๑.๔๘
อาชีพเสริมด้านการปศุสัตว์ (N = ๓,๔๔๐)	จำนวนคน	ร้อยละ
เลี้ยงสัตว์	๑๙๒	๕.๕๘

ที่มา : โครงการพัฒนาขีดความสามารถด้านข้อมูลแบบมีส่วนร่วม อบต.เมืองจั่ง (TCNAP)

### ๖.๔ การบริการ

- |                        |         |                              |        |
|------------------------|---------|------------------------------|--------|
| - ปั้มน้ำมัน           | ๑ แห่ง  | - โรงสีข้าว                  | ๖ แห่ง |
| - ร้านค้าปลีก          | ๕๐ แห่ง | - ร้านซ่อมยานยนต์            | ๗ แห่ง |
| - ร้านเสริมสวย         | ๒ แห่ง  | - ร้านตัดเย็บ                | ๓ แห่ง |
| - ร้านอาหาร            | ๑๓ แห่ง | - ปั้มน้ำมัน                 | ๙ แห่ง |
| - เสาคู่ค้าที่มีมือถือ | ๖ แห่ง  | - ร้านซ่อมเครื่องมือการเกษตร | ๑ แห่ง |
| - ปั้มน้ำ              | ๓ แห่ง  | - ร้านจำหน่ายปุ๋ยเคมี        | ๒ แห่ง |

### ๖.๕ การท่องเที่ยว

๑. แหล่งท่องเที่ยวทางธรรมชาติการอนุรักษ์ป่าชุมชนการอนุรักษ์ปลาบ้านหาดผาชน หมู่ ๓ บ้านเมืองจั่งเหนือ หมู่ ๕ และบ้านสบยาว หมู่ ๗ นอกจากนี้ในช่วงระหว่างเดือนมกราคม – เดือนพฤษภาคม ของทุกปี บ้านหาดผาชนและบ้านสบยาวยังมีกิจกรรมล่องแพไม้ไผ่ ชมวิถีชีวิตของชุมชนที่เรียบง่ายและชมทิวทัศน์แม่น้ำน่าน

๒. แหล่งท่องเที่ยวทางศาสนา ได้แก่ พระพุทธรูปองค์ใหญ่ที่สุดในจังหวัดน่านที่ศูนย์ปฏิบัติธรรมม่อนแสงดาวบ้านเมืองหลวง หมู่ ๔ และในวันสงกรานต์ของทุกปีจะมีประเพณีสงกรานต์พระพุทธรูปองค์ใหญ่ เพื่อเกิดสิริมงคลแก่ตนเองและครอบครัว

๓. แหล่งท่องเที่ยวและเรียนรู้ระบบเกษตรกรรมยั่งยืน ได้แก่ ศูนย์การเรียนรู้ใจไว้ หมู่ ๘ ศูนย์การเรียนรู้แสงเทียน และศูนย์รวบรวมและเพิ่มคุณภาพผลผลิตทางการเกษตร หมู่ ๙ เป็นต้น

### ๖.๖ อุตสาหกรรม

ลำดับที่	ชื่อโรงงาน	สถานที่ตั้ง / โทรศัพท์	ผู้ประกอบการ	ประกอบกิจการ
๑	สถานีบ่มใบยาเมืองจั่ง ประเภทโรงงาน ๑ ISIC ๑๒๐๐ TSIC ๑๒๐๐๑	หมู่ ๒ ตำบลเมืองจั่ง อำเภอภูเพียง จังหวัดน่าน ๕๕๐๐๐	นายนิธิ สูงสว่าง	บ่มใบยาสูบ
๒	ห้างหุ้นส่วนจำกัด ชินกวง น่าน ประเภทโรงงาน ๙(๖) ISIC ๑๐๖๒ TSIC ๑๐๖๒๑	หมู่ ๑๑ ตำบลเมืองจั่ง อำเภอภูเพียง จังหวัดน่าน ๕๕๐๐๐	ห้างหุ้นส่วนจำกัด ชินกวงน่าน	ทำมันเส้น
๓	ชนาธรเฟอร์นิเจอร์	เลขที่ ๙ หมู่ ๑๑	นางสาวชโลธร	แปรรูปไม้เพื่อทำวงกบ บานประตู

แผนพัฒนาท้องถิ่น ฉบับที่ ๒ พ.ศ.๒๕๖๖ - ๒๕๗๐ ทบทวนครั้งที่ ๑ พ.ศ. ๒๕๖๖

	ประเภทโรงงาน ๓๔(๑),๓๔(๒),๓๖(๑),๓๗ ISIC ๑๖๑๐ TSIC ๑๖๑๐๑	ตำบล.เมืองจ้ อำเภอภูเพียง จังหวัดน่าน ๕๕๐๐๐	นาสมวาส	บานหน้าต่าง เครื่องใช้เครื่องเรือน และเครื่องตกแต่งภายในอาคาร จากไม้สัก
๔	(ไม่มีชื่อ) ประเภทโรงงาน ๓๗ ISIC ๓๑๐๐ TSIC ๓๑๐๐๑	โฉนดที่ดินเลขที่ ๑๐๖๔๐ หมู่ ๑๐ ตำบลเมืองจ้ อำเภอภูเพียง จังหวัดน่าน ๕๕๐๐๐	นายวีระ จันทรังษี	แปรรูปไม้เพื่อทำประตู,หน้าต่าง และเครื่องเรือน จากไม้

ที่มา : กรมโรงงานอุตสาหกรรม <http://userdb.diw.go.th/results๑.asp>

## ๖.๗ การพาณิชย์และกลุ่มอาชีพ

### ตารางแสดงข้อมูลกลุ่มอาชีพในตำบลเมืองจ้

กลุ่ม/เครือข่าย	หมู่
กลุ่มออมทรัพย์เพื่อการผลิต	๑-๑๑
กลุ่มกองทุนแม่ของแผ่นดิน	๒ / ๓
กลุ่มผู้ใช้น้ำ (ระบบกาลักน้ำ)	๑ / ๕
กลุ่มผู้ใช้น้ำเพื่อการเกษตร (ระบบพลังงานแสงอาทิตย์)	๑
กลุ่มผู้ใช้น้ำเพื่อการเกษตรอ่างห้วยน้ำจำ	๑
กลุ่มกองทุนปุ๋ย/เมล็ดพันธุ์พืช	๒ / ๔ / ๕ / ๖ / ๑๐
กลุ่มผู้เลี้ยงวัว	๒ / ๓ / ๗ / ๑๐ / ๑๑
กลุ่มกองทุนมิยาซาวา	๒
กลุ่มตลาดประชารัฐ	๒
กลุ่มน้ำดื่ม	๒ / ๑๑
กลุ่มเลี้ยงไก่	๓
กลุ่มโฮมสเตย์	๓ / ๗
กลุ่มแปรรูปผลผลิตทางการเกษตร	๓
กลุ่มทอผ้า	๔
กลุ่มปุ๋ยและเมล็ดพันธุ์	๔
กลุ่มผู้ใช้น้ำอ่างน้ำหะ	๔
กลุ่มจักสาน	๕ / ๗
กลุ่มผู้ใช้น้ำชลประทาน	๕ / ๖
กลุ่มผลิตดอกไม้จันทน์	๕
กลุ่มผู้เลี้ยงหมูตำบลเมืองจ้	๕
กลุ่มโรงเรียนชานาตำบลเมืองจ้	๕
กลุ่มผู้ใช้น้ำเพื่อการเกษตร	๖ / ๗ / ๘
กลุ่มยางพาราตำบลเมืองจ้	๖
กลุ่มการท่องเที่ยวโดยชุมชนสบบยาว	๗
กลุ่มมะม่วงหินพานต์	๗
กลุ่มผู้ปลูกหม่อนเลี้ยงไหม	๗ / ๙
กลุ่มเกษตรอินทรีย์	๘
<b>กลุ่ม/เครือข่าย</b>	<b>หมู่</b>
กลุ่มสัมมาชีพ	๑๑

แผนพัฒนาท้องถิ่น ฉบับที่ ๒ พ.ศ.๒๕๖๖ - ๒๕๗๐ ทบทานครั้งที่ ๑ พ.ศ. ๒๕๖๖

กลุ่มวิสาหกิจชุมชนทำขนมและแปรรูปผลผลิตทางการเกษตร	๕
กลุ่มวิสาหกิจชุมชนแม่หญิงตำบลเมืองจิ่ง	๘
กลุ่มวิสาหกิจชุมชนผู้ผลิตผักปลอดสารพิษบ้านใหม่สามัคคี	๙
กลุ่มวิสาหกิจชุมชนเกษตรและอาหารปลอดภัยบ้านมงคลเจริญสุข	๑๑

ที่มา : โครงการวิจัยเชิงชาติพันธุ์วรรณาแบบเร่งด่วน (RECAP)

### ตารางแสดงข้อมูลกลุ่มและองค์กรทางสังคมในตำบลเมืองจิ่ง

กลุ่ม/เครือข่าย	หมู่
กลุ่มแม่บ้าน	๑-๑๑
กลุ่มกองทุนหมู่บ้าน	๑-๑๑
กลุ่มคณะกรรมการหมู่บ้าน	๑-๑๑
กลุ่ม อสม.	๑-๑๑
กลุ่มกองทุน กขคจ.	๑-๑๑
กลุ่มผู้สูงอายุ	๑-๑๑
กลุ่มตำรวจบ้าน	๑-๑๑
กลุ่ม อพป.	๑ / ๓
กลุ่ม อปพร.	๑-๑๑
กลุ่มอนุรักษ์ป่าชุมชน	๑ / ๓-๑๑
กลุ่มกองทุนแม่ของแผ่นดิน	๒ / ๓
กลุ่มผู้ใช้น้ำประปา	๑ / ๔ / ๗ / ๘ / ๑๐ / ๑๑
กลุ่มคัดแยกขยะ / กลุ่มขยะบุญ (ผู้สูงอายุ)	๑ / ๔ / ๑๑
กลุ่มเยาวชน	๑-๑๑
กลุ่มดนตรีไทย	๓
กลุ่มอนุรักษ์ปลา	๓
กลุ่มแข่งเรือซ่อฟ้า ชยางกูร	๓
กลุ่มอนุรักษ์พันธุกรรมพืช	๕
กลุ่มแพทย์แผนไทย	๕
กลุ่มปิดทองหลังพระ	๗
กลุ่มนาแลกป่า	๗
กลุ่มครัวเรือนต้นแบบการผลิตอาหารปลอดภัย	๑๑

ที่มา : โครงการวิจัยเชิงชาติพันธุ์วรรณาแบบเร่งด่วน (RECAP)

## ๖.๘ แรงงาน

จากการสำรวจข้อมูลพื้นฐานพบว่า ประชากรตำบลเมืองจันท์ที่มีอายุระหว่าง ๑๕-๕๕ ปี อยู่ในวัยแรงงานร้อยละ ๖๙.๓๕ ของประชากรในตำบล

ตารางแสดงพื้นที่การทำงานของประชากรตำบลเมืองจันท์

พื้นที่การทำงาน	จำนวน (คน)	ร้อยละ(%)
ทำงานในพื้นที่ตำบล	๒,๑๓๘	๔๔.๑๙
ทำงานนอกพื้นที่ตำบลในลักษณะเข้าไปเย็นกลับ	๓๔๕	๗.๑๓
ทำงานนอกพื้นที่ตำบลบางช่วงเวลาหรือตามฤดูกาล	๖๑	๑.๒๖
ทำงานอยู่ต่างตำบล	๕๕	๑.๑๔
ทำงานอยู่ต่างอำเภอ	๑๖๑	๓.๓๓
ทำงานอยู่ต่างจังหวัด	๘๑๘	๑๖.๙๑
ทำงานอยู่ต่างประเทศ	๑๕	๐.๓๑
ไม่เข้าข่าย (อายุ ๐-๑๔ ปี และอายุ ๖๐ ปีขึ้นไป)	๑,๒๔๕	๒๕.๗๓
รวม	๔,๘๓๘	๑๐๐

ที่มา : โครงการพัฒนาขีดความสามารถด้านข้อมูลแบบมีส่วนร่วม อบต.เมืองจันท์ (TCNAP)

แผนภูมิแสดงพื้นที่การทำงานของประชากรตำบลเมืองจันท์

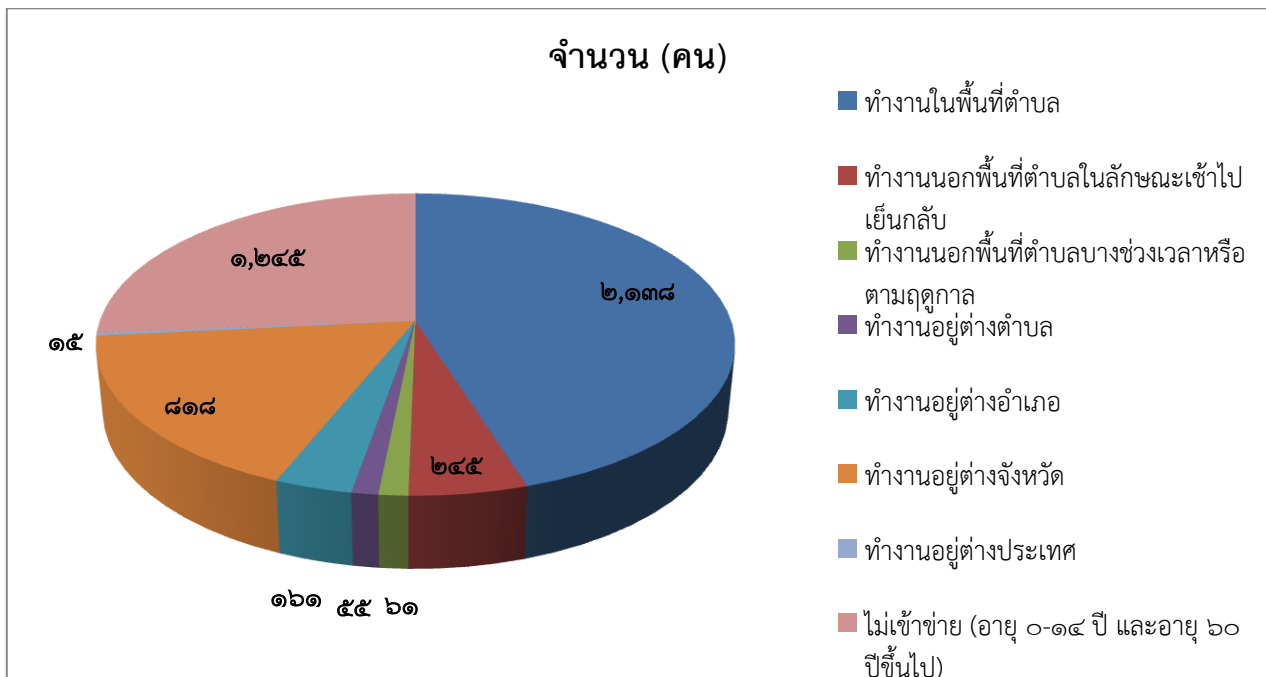

## ๗. ศาสนา ประเพณี วัฒนธรรม

แผนพัฒนาท้องถิ่น ฉบับที่ ๒ พ.ศ.๒๕๖๖ - ๒๕๗๐ ทบทวนครั้งที่ ๑ พ.ศ. ๒๕๖๖



## ๗.๑ การนับถือศาสนา

ประชากรส่วนใหญ่นับถือศาสนาพุทธ โดยมีวัดเป็นศูนย์กลางชุมชน ตำบลเมืองจันท์มีวัด ๘ แห่ง ได้แก่ วัดหาดเค็ดล่าง หมู่ ๔ วัดหาดเค็ดบน หมู่ ๑ วัดเมืองจันท์ใต้ หมู่ ๒ วัดทุ่งเม็ง (เมืองจันท์เหนือ) หมู่ ๕ วัดหาดผาคำ หมู่ ๓ วัดสบบยาว หมู่ ๗ วัดสุวรรณคีรี หมู่ ๘ วัดป่าศรีเมืองชัย หมู่ ๑๐ และมีพุทธสถานอื่นๆ อีกเช่น พุทธสถานธรรมไท่เขียว หมู่ ๖ สถานธรรมวังกาบราง หมู่ ๑๐ เป็นต้น

## ๗.๒ ประเพณีและงานประจำปี

เดือนเมษายน ประเพณีรดน้ำดำหัวผู้สูงอายุสืบสานประเพณีสงกรานต์ ประเพณีปิดทองสร่งน้ำพระ ประเพณีสืบชะตาหมู่บ้าน และประเพณีสืบชะตาป่าต้นน้ำกิวเย็น

เดือนพฤศจิกายน ประเพณีลอยกระทง

เดือนธันวาคม ประเพณีแข่งเรือแ่งม (เรือหาปลา)

เดือนกันยายน – เดือนตุลาคม ประเพณีตานก๋วยสลากภัต

เดือนธันวาคม – เดือนมกราคม ประเพณีทำบุญข้าวใหม่

เดือนกุมภาพันธ์ – เดือนเมษายน ประเพณีบวชป่าและสืบชะตาแม่น้ำ

เดือนเมษายน – พฤษภาคม งานเทศกาลผลไม้และของดีตำบลเมืองจันท์

## ๗.๓ ภูมิปัญญาท้องถิ่น ภาษาถิ่น

ภูมิปัญญาท้องถิ่นได้เกิดขึ้นจากประสบการณ์ต่างๆและการดำรงชีวิต หรือมาจากเพื่อนบ้าน เช่นการตีเหล็ก หมอพื้นบ้านและการใช้สมุนไพรรักษาโรคการอ่านและเขียนภาษาล้านนาการสู้ขวัญการเล่นเครื่องดนตรีพื้นบ้าน เป็นต้น ภาษาถิ่น ประชาชนส่วนใหญ่ใช้ภาษาเหนือ

## ๗.๔ สินค้าพื้นเมืองและของที่ระลึก

สินค้าพื้นเมืองและของที่ระลึกของตำบลเมืองจันท์ ประกอบด้วย ผลิตภัณฑ์อาหารแปรรูปและขนมของกลุ่มวิสาหกิจชุมชนทำขนมและแปรรูปผลผลิตทางการเกษตรเครื่องเสวย กลุ่มแม่หญิงตำบลเมืองจันท์ และกลุ่มวิสาหกิจชุมชนเกษตรและอาหารปลอดภัยบ้านมงคลเจริญสุข เป็นต้น ผลิตภัณฑ์น้ำหอมอ่อนเพื่อสุขภาพของกลุ่มผู้ปลูกหม่อนบ้านสบบยาว ผลิตภัณฑ์เครื่องเรือนจากหวายของอุตสาหกรรมในครัวเรือนบ้านเมืองจันท์เหนือ ผลิตภัณฑ์แปรรูปสาหร่ายน้ำจืด (ไก) และผลผลิตทางการเกษตรจากกลุ่มแปรรูปผลผลิตทางการเกษตรบ้านหาดผาชน

## ๘. ทรัพยากรธรรมชาติ

### ๘.๑ น้ำ

น้ำที่ใช้ในการอุปโภคบริโภค เป็นน้ำที่ได้จากน้ำฝน และแหล่งน้ำธรรมชาติ แหล่งน้ำที่สำคัญที่ประชาชนใช้ประโยชน์ในด้านการเกษตรและการอุปโภคบริโภค คือ แม่น้ำน่าน แม่น้ำยาว นอกจากนั้นยังมีลำห้วยต่างๆ เป็นจำนวนมาก และแหล่งน้ำที่สร้างขึ้น เช่น อ่างเก็บน้ำ คลองชลประทาน ผาย บ่อน้ำตื้น สระน้ำขุดเอง บ่อบาดาล และประปาหมู่บ้าน เป็นต้น

### ๘.๒ ป่าไม้

ตำบลเมืองจันท์มีเนื้อที่ป่าไม้ ๒๓,๐๔๖ ไร่ หรือร้อยละ ๔๒.๖๘ ของพื้นที่ตำบล พื้นที่เขตนี้นับเป็นบริเวณที่มีการประกาศเป็นเขตป่าไม้ตามกฎหมาย โดยเป็นเขตพื้นที่ป่าอนุรักษ์ ร้อยละ ๓๘.๖๓ และเขตพื้นที่ป่าเศรษฐกิจ ร้อยละ ๔.๐๕ ของพื้นที่ตำบล

### ๘.๓ ภูเขา

ด้านทิศตะวันออกและทิศเหนือของตำบลเมืองจันท์เป็นภูเขาสูงอยู่ในเขตป่าสงวนแห่งชาติแม่น้ำน่าน

### ๘.๔ คุณภาพของทรัพยากรธรรมชาติ

แผนพัฒนาท้องถิ่น ฉบับที่ ๒ พ.ศ.๒๕๖๖ - ๒๕๗๐ ทบทวนครั้งที่ ๑ พ.ศ. ๒๕๖๖

ตำบลเมืองจันท์พิจารณาจากสภาพภูมิโนวศน์มีสภาพพื้นที่ตั้งอยู่บริเวณที่ราบลุ่มแม่น้ำน่าน จึงทำให้น้ำและดินมีความอุดมสมบูรณ์ เหมาะสำหรับการเพาะปลูกพืชไร่ พืชสวน และปศุสัตว์ มีผลผลิตทางการเกษตรที่สำคัญคือ มะม่วง ลิ้นจี่ ลำไย ข้าว สัก หม่อน ข้าวโพด และยางพารา เป็นต้น

## ส่วนที่ ๒

# ยุทธศาสตร์ขององค์กรปกครองส่วนท้องถิ่น

## ๑. ความสัมพันธ์ระหว่างแผนพัฒนาระดับมหภาค

### ๑.๑ แผนยุทธศาสตร์ชาติ ๒๐ ปี (พ.ศ.๒๕๖๑-๒๕๘๐)

โดยที่รัฐธรรมนูญแห่งราชอาณาจักรไทย มาตรา ๖๕ กำหนดให้รัฐพึงจัดให้มียุทธศาสตร์ชาติเป็นเป้าหมายการพัฒนาประเทศอย่างยั่งยืน ตามหลักธรรมาภิบาลเพื่อใช้เป็นกรอบในการจัดทำแผนต่างๆ ให้สอดคล้องและบูรณาการกันเพื่อให้เกิดเป็นพลังผลักดันร่วมกันไปสู่เป้าหมายดังกล่าว โดยให้เป็นไปตามที่กำหนดในกฎหมายว่าด้วยการจัดทำยุทธศาสตร์ชาติ และต่อมาได้มีการตราพระราชบัญญัติการจัดทำยุทธศาสตร์ชาติ พ.ศ. ๒๕๖๐ มีผลบังคับใช้เมื่อวันที่ ๑ สิงหาคม ๒๕๖๐ โดยกำหนดให้มีการแต่งตั้งคณะกรรมการยุทธศาสตร์ชาติ เพื่อรับผิดชอบในการจัดทำร่างยุทธศาสตร์ชาติ กำหนดวิธีการการมีส่วนร่วมของประชาชนในการจัดทำร่างยุทธศาสตร์ชาติ ในการติดตามการตรวจสอบ และการประเมินผล รวมทั้งกำหนดมาตรการส่งเสริมและสนับสนุนให้ประชาชนทุกภาคส่วนดำเนินการให้สอดคล้องกับยุทธศาสตร์ชาติ

เพื่อให้เป็นไปตามที่กำหนดในพระราชบัญญัติการจัดทำ ยุทธศาสตร์ชาติ พ.ศ. ๒๕๖๐ คณะกรรมการยุทธศาสตร์ชาติได้แต่งตั้งคณะกรรมการจัดทำยุทธศาสตร์ชาติด้านต่างๆ รวม ๖ คณะอันประกอบด้วย คณะกรรมการจัดทำยุทธศาสตร์ชาติด้านความมั่นคง คณะกรรมการจัดทำยุทธศาสตร์ชาติด้านการสร้างความสามารถในการแข่งขัน คณะกรรมการจัดทำยุทธศาสตร์ชาติด้านการพัฒนาและเสริมสร้างศักยภาพทรัพยากรมนุษย์ คณะกรรมการจัดทำยุทธศาสตร์ชาติด้านการสร้างโอกาสและความเสมอภาคทางสังคม คณะกรรมการจัดทำยุทธศาสตร์ชาติด้านการสร้างการเติบโตบนคุณภาพชีวิตที่เป็นมิตรต่อสิ่งแวดล้อม และคณะกรรมการจัดทำยุทธศาสตร์ชาติด้านการปรับสมดุลและพัฒนาระบบการบริหารจัดการภาครัฐ เพื่อรับผิดชอบในการดำเนินการจัดทำร่างยุทธศาสตร์ชาติให้เป็นไปตามหลักเกณฑ์ วิธีการ และเงื่อนไขที่กำหนด ตลอดจนได้จัดให้มีการรับฟังความคิดเห็นของประชาชนและหน่วยงานของรัฐที่เกี่ยวข้องอย่างกว้างขวางเพื่อประกอบการพิจารณาจัดทำร่างยุทธศาสตร์ชาติตามที่กฎหมายกำหนดแล้ว

ยุทธศาสตร์ชาติ ๒๐ ปี (พ.ศ. ๒๕๖๑-๒๕๘๐) เป็นยุทธศาสตร์ชาตินับแรกของประเทศไทยตามรัฐธรรมนูญแห่งราชอาณาจักรไทย ซึ่งจะต้องนำไปสู่การปฏิบัติเพื่อให้ประเทศไทยบรรลุวิสัยทัศน์ “ประเทศไทยมีความมั่นคง มั่งคั่ง ยั่งยืน เป็นประเทศพัฒนาแล้ว ด้วยการพัฒนาตามหลักปรัชญาของเศรษฐกิจพอเพียง” ภายในช่วงเวลาดังกล่าว เพื่อความสุขของคนไทยทุกคน

### สถานการณ์ แนวโน้ม วิสัยทัศน์ และเป้าหมายในการพัฒนาประเทศ

#### ๑. บทนำ

การพัฒนาประเทศไทยนับตั้งแต่แผนพัฒนาเศรษฐกิจและสังคมแห่งชาติ ฉบับที่ ๑ เป็นต้นมาได้ส่งผลให้ประเทศมีการพัฒนาในทุกมิติ ทั้งในด้านเศรษฐกิจที่ประเทศไทยได้รับการยกระดับเป็นประเทศในกลุ่มบนของกลุ่มประเทศระดับรายได้ปานกลาง ในด้านสังคมที่มีการพัฒนาคุณภาพชีวิตของประชาชนส่งผลให้ประเทศไทยหลุดพ้นจากการเป็นประเทศยากจน และในด้านสิ่งแวดล้อมที่ประเทศไทยมีข้อได้เปรียบในความหลากหลายเชิงนิเวศ อย่างไรก็ตาม ประเทศไทยยังมีความท้าทายต่อการพัฒนาที่สำคัญ อาทิ อัตราการขยายตัวทางเศรษฐกิจในปี ๒๕๖๐ ที่ร้อยละ ๓.๙ ถือว่าอยู่ในระดับต่ำกว่าศักยภาพ เมื่อเทียบกับร้อยละ ๖.๐ ต่อปีในช่วงเวลาเกือบ ๖ ทศวรรษที่ผ่านมา โดยมีสาเหตุหลักจากการชะลอตัวของการลงทุนภายในประเทศและสถานการณ์เศรษฐกิจโลกที่ยังไม่ฟื้นตัวได้เต็มที่ โครงสร้างเศรษฐกิจไทยที่ยังไม่สามารถขับเคลื่อนด้วยนวัตกรรมได้อย่างเต็มประสิทธิภาพภาคบริการและภาคเกษตร

มีผลผลิตภาพการผลิตในระดับต่ำ ขาดการนำเทคโนโลยีเข้ามาเพิ่มประสิทธิภาพในการผลิต ประกอบกับแรงงานไทย ยังมีปัญหาเรื่องคุณภาพและสมรรถนะที่ไม่สอดคล้องกับความต้องการในการขับเคลื่อนการพัฒนาของประเทศ

นอกจากนั้น ศักยภาพและคุณภาพของประชากรไทยทุกช่วงวัยยังคงเป็นปัจจัยท้าทายสำคัญต่อการพัฒนาประเทศ แม้ว่าการเข้าถึงระบบบริการสาธารณสุข การศึกษา บริการสาธารณสุข โครงสร้างพื้นฐานต่างๆ และการคุ้มครองทางสังคมอื่น ๆ ของคนไทยมีความครอบคลุมเพิ่มมากขึ้น แต่ยังคงมีปัญหาเรื่องคุณภาพการให้บริการที่มีมาตรฐานแตกต่างกันระหว่างพื้นที่ ซึ่งเป็นหนึ่งในสาเหตุหลักที่ทำให้ประเทศไทยยังคงมีปัญหาความเหลื่อมล้ำในหลายมิติ ขณะที่ปัญหาด้านความยากจนยังคงเป็นประเด็นท้าทายในการยกระดับการพัฒนาประเทศให้ประชาชนมีรายได้สูงขึ้นและแก้ปัญหาความเหลื่อมล้ำอย่างยั่งยืน ขณะเดียวกันการวางกลยุทธ์ระยะยาวในการฟื้นฟู การใช้ และการรักษาทรัพยากรอย่างบูรณาการเพื่อการพัฒนาประเทศที่ผ่านมายังขาดความชัดเจน ส่งผลให้ทรัพยากรธรรมชาติและสิ่งแวดล้อมของประเทศยังมีปัญหาการใช้อย่างสิ้นเปลืองและเสื่อมโทรมลงอย่างรวดเร็ว

ทั้งนี้ ปัญหาดังกล่าวข้างต้นมีสาเหตุส่วนหนึ่งมาจากประสิทธิภาพการบริหารจัดการภาครัฐการพัฒนาประเทศขาดความต่อเนื่องและความยืดหยุ่นในการตอบสนองต่อความต้องการและปัญหาของประชาชน ขณะที่ความมั่นคงภายในประเทศยังมีหลายประเด็นที่ต้องเสริมสร้างให้เกิดความเข้มแข็ง ลดความขัดแย้งทางความคิดและอุดมการณ์ที่มีรากฐานมาจากความเหลื่อมล้ำ ความไม่เสมอภาค การขาดความเชื่อมั่นในกระบวนการยุติธรรม และปัญหาการขาดเสถียรภาพทางการเมืองตลอดจนส่งเสริมคนในชาติให้ยึดมั่นสถาบันหลักเป็นศูนย์รวมจิตใจให้เกิดความรักและความสามัคคี

ในขณะเดียวกัน การเปลี่ยนแปลงโครงสร้างประชากรที่มีสัดส่วนประชากรวัยแรงงานและวัยเด็ก ที่ลดลง และประชากรสูงอายุที่เพิ่มขึ้นอย่างต่อเนื่อง จะเป็นปัจจัยเสี่ยงสำคัญที่จะทำให้การพัฒนาประเทศในมิติต่างๆ มีความท้าทายมากขึ้น ทั้งในส่วนของเสถียรภาพทางการเงินการคลังของประเทศในการจัดสวัสดิการเพื่อดูแลผู้สูงอายุที่เพิ่มขึ้น การลงทุนและการออม การเจริญเติบโตทางเศรษฐกิจของประเทศ ความมั่นคงทางสังคม การบริหารจัดการทรัพยากรธรรมชาติอย่างยั่งยืนซึ่งจะเป็นประเด็นท้าทายต่อการขับเคลื่อนประเทศไปสู่การเป็นประเทศพัฒนาแล้ว

## **๒. ปัจจัยและแนวโน้มที่คาดว่าจะส่งผลต่อการพัฒนาประเทศ**

แม้ว่าประเทศไทยจะมีตำแหน่งที่ตั้งที่สามารถเป็นศูนย์กลางในการเชื่อมโยงในภูมิภาคและเป็นประตูสู่เอเชีย แต่การที่มีอาณาเขตติดกับประเทศเพื่อนบ้านหลายประเทศ ทำให้ปัญหาด้านเขตแดนกับประเทศเพื่อนบ้านยังคงเป็นความท้าทายด้านความมั่นคงในอนาคต นอกจากนี้ ประเทศไทยยังคงต้องให้ความสำคัญกับปัญหาด้านความมั่นคงอื่นๆ ที่มีความซับซ้อน ละเอียดอ่อน และมีความเชื่อมโยงกันหลายมิติ ที่อาจเป็นประเด็นท้าทายต่อการสร้างบรรยากาศความไว้วางใจระหว่างรัฐกับประชาชนและระหว่างประชาชนกับประชาชน ซึ่งรวมถึงการสร้างสามัคคีของคนในชาติที่จะนำไปสู่การแก้ปัญหาความขัดแย้งระหว่างกลุ่มประชากรไทยที่มีแนวคิดและความเชื่อที่แตกต่างกันอย่างยั่งยืน นอกจากนี้ การขยายอิทธิพลและการเพิ่มบทบาทของประเทมหาอำนาจ ที่อาจก่อให้เกิดการเปลี่ยนแปลงไปสู่ระบบหลายขั้วอำนาจ หรือเกิดการย้ายขั้วอำนาจทางเศรษฐกิจ ซึ่งอาจส่งผลกระทบต่อเสถียรภาพทางเศรษฐกิจของประเทศในอนาคต ขณะที่องค์กรที่ไม่ใช่รัฐ อาทิ องค์กรระหว่างประเทศ และบริษัทข้ามชาติ จะมีบทบาทมากขึ้นในการกำหนดกฎ ระเบียบ ทิศทางความสัมพันธ์และมาตรฐานสากลต่างๆ ทั้งในด้านความมั่นคง และเศรษฐกิจ รวมทั้งการรวมกลุ่มเศรษฐกิจและการเปิดเสรีในภูมิภาคที่นำไปสู่ความเชื่อมโยงในทุกระบบ อาจก่อให้เกิดความเสี่ยงด้านอาชญากรรมข้ามชาติและเศรษฐกิจนอกระบบ รวมทั้งปัญหายาเสพติด การค้ามนุษย์ และการลักลอบเข้าเมือง

ในทางกลับกัน ความเปลี่ยนแปลงจากโลกาภิวัตน์และความก้าวหน้าทางวิทยาศาสตร์และเทคโนโลยีที่ได้รับการพัฒนาอย่างก้าวกระโดดจะก่อให้เกิดนวัตกรรมอย่างพลิกผัน อาทิ เทคโนโลยีปัญญาประดิษฐ์ อินเทอร์เน็ตในทุกสิ่ง การวิเคราะห์ข้อมูลขนาดใหญ่ หุ่นยนต์และโดรน เทคโนโลยีพันธุกรรมสมัยใหม่ และเทคโนโลยีทางการเงิน ซึ่ง

ตัวอย่างแนวโน้มการพัฒนาเทคโนโลยีอย่างก้าวกระโดดเหล่านี้ คาดว่าจะเป็นปัจจัยสนับสนุนหลักที่ช่วยทำให้เศรษฐกิจโลกและเศรษฐกิจไทยมีแนวโน้มที่จะกลับมาขยายตัวได้เข้มแข็งขึ้น แนวโน้มสำคัญที่จำเป็นต้องมีการติดตามอย่างใกล้ชิด อาทิการรวมกลุ่มทางการค้าและการลงทุนที่จะมีความหลากหลายเพิ่มมากขึ้น การแข่งขัน ที่คาดว่าจะรุนแรงขึ้นในการเพิ่มผลิตภาพและสร้างความหลากหลายของสินค้าและบริการที่ตอบโจทย์รูปแบบชีวิตใหม่ๆ

นอกจากนั้น ประเทศไทยคาดว่าจะเข้าสู่การเป็นสังคมสูงวัยระดับสุดยอดในปี ๒๕๗๔จะก่อให้เกิดโอกาสใหม่ๆ ในการตอบสนองความต้องการของกลุ่มผู้บริโภครุ่นสูงวัยที่จะมีสัดส่วนเพิ่มขึ้นอย่างต่อเนื่อง รวมทั้งการคาดการณ์ว่าครอบครัวไทยจะมีขนาดเล็กลงและมีรูปแบบที่หลากหลายมากขึ้นประชากรในประเทศไทยจะมีช่วงอายุที่แตกต่างกันและจะมีกลุ่มคนช่วงอายุใหม่ๆ เพิ่มขึ้น ซึ่งจะส่งผลต่อทัศนคติและพฤติกรรมที่แตกต่างกัน ดังนั้น การเตรียมความพร้อมของประชากรให้มีคุณภาพและการนำเทคโนโลยีที่เหมาะสมมาใช้ในการผลิตและการบริการของประเทศจะเป็นความท้าทายสำคัญในระยะต่อไป

ในขณะเดียวกัน โครงสร้างประชากรที่เข้าสู่สังคมสูงวัย อาจทำให้เกิดความต้องการแรงงานต่างชาติเพิ่มมากขึ้นเพื่อทดแทนจำนวนแรงงานไทยที่ลดลง ซึ่งปัจจัยด้านการเปิดเสรีในภูมิภาคและความก้าวหน้าของการพัฒนาระบบคมนาคมขนส่งในภูมิภาคจะทำให้การเคลื่อนย้ายแรงงานและการย้ายถิ่นมีความสะดวกมากขึ้น และเป็นปัจจัยสำคัญที่จะทำให้เกิดการเคลื่อนย้ายประชากรเข้าออกประเทศเพิ่มมากขึ้น โดยเฉพาะในกลุ่มประชากร ที่มีศักยภาพซึ่งมีแนวโน้มในการเคลื่อนย้ายไปเรียนหรือทำงานในทั่วทุกมุมโลกสูงขึ้น ทั้งนี้ การย้ายถิ่นส่วนใหญ่มีวัตถุประสงค์เพื่อแสวงหาโอกาสทางเศรษฐกิจที่ดีขึ้น จึงอาจจะเป็นไปได้ที่ประเทศไทยจะยังคงเป็นประเทศผู้รับของประชากรจากประเทศเพื่อนบ้านขณะที่ประชากรไทยโดยเฉพาะแรงงานทักษะอาจมีแรงจูงใจในการย้ายถิ่นไปยังประเทศที่มีระดับการพัฒนาที่ดีกว่า อาจทำให้การแย่งชิงแรงงานมีความรุนแรงมากขึ้น ซึ่งจะยังทำให้เกิดความเสี่ยงต่อการเจริญเติบโตทางเศรษฐกิจและการเปลี่ยนแปลงของบริบทสังคมไทย

นอกจากนี้ ผลกระทบจากการเปลี่ยนแปลงสภาพภูมิอากาศคาดว่าจะมีความรุนแรงมากขึ้นทั้งในเชิงความผันผวน ความถี่ และขอบเขตที่กว้างขวางมากขึ้น ซึ่งจะสร้างความเสียหายต่อชีวิตและทรัพย์สิน ระบบโครงสร้างพื้นฐานที่จำเป็น ตลอดจนระบบผลิตทางการเกษตรที่สัมพันธ์ต่อเนื่องกับความมั่นคงด้านอาหารและน้ำ ขณะที่ระบบนิเวศต่างๆ มีแนวโน้มเสื่อมโทรมลง และมีความเป็นไปได้ค่อนข้างสูงในการสูญเสียความสามารถในการรองรับความต้องการของมนุษย์ได้อย่างมีประสิทธิภาพอย่างไรก็ดี ระดับความรุนแรงของผลกระทบอันเกิดจากการเปลี่ยนแปลงภูมิอากาศโลกและความเสื่อมโทรมของระบบนิเวศต่าง ๆ ดังกล่าวที่แต่ละประเทศจะต้องเผชิญจะมีความแตกต่างกัน ทำให้การเป็นสังคมสีเขียวการรักษาและบริหารจัดการทรัพยากรธรรมชาติและสิ่งแวดล้อมอย่างบูรณาการจะได้รับความสำคัญและความสนใจจากนานาประเทศรวมทั้งประเทศไทยเพิ่มมากขึ้น พลังงานทดแทนและพลังงานทางเลือก รวมถึงการสร้างสมดุลความมั่นคงด้านพลังงานและอาหารมีแนวโน้มที่จะมีความสำคัญเพิ่มมากขึ้นกฎระเบียบและข้อตกลงด้านสิ่งแวดล้อมจะมีความเข้มข้นและเข้มงวดขึ้น โดยกรอบการพัฒนาตามข้อตกลงระหว่างประเทศต่างๆ ที่สำคัญ เช่น เป้าหมายการพัฒนาที่ยั่งยืน และบันทึกความตกลงปารีสจะได้รับการนำไปปฏิบัติอย่างจริงจังมากยิ่งขึ้น

แนวโน้มเหล่านี้จะก่อให้เกิดความท้าทายต่อการพัฒนาประเทศในหลายมิติ ทั้งในส่วนของการทำงานและอาชีพ สาขาการผลิตและบริการใหม่ๆ ความมั่นคงของประเทศอันเกิดจากภัยคุกคามและความเสี่ยงด้านอื่นๆ ที่ซับซ้อนขึ้น อาชญากรรมไซเบอร์ รูปแบบการก่อสงครามที่ใช้เทคโนโลยี

เป็นเครื่องมือ การเคลื่อนย้ายอย่างเสรีและรวดเร็วของผู้คน เงินทุน ข้อมูลข่าวสาร องค์ความรู้ เทคโนโลยีและสินค้าและบริการ การปรับตัวต่อการเปลี่ยนแปลงสภาพภูมิอากาศที่รวดเร็วและคาดการณ์ได้ยากการเกิดขึ้นของโรคระบาดและโรคอุบัติใหม่ที่จะส่งผลให้การเฝ้าระวังด้านการสาธารณสุขในประเทศมีความสำคัญมากขึ้น อาจนำไปสู่ปัญหาความเหลื่อมล้ำที่ทวีความรุนแรงมากขึ้นได้ หากไม่มีมาตรการที่มีประสิทธิภาพในการป้องกันและรองรับผลกระทบ

ต่างๆ ที่คาดว่าจะเกิดขึ้น ซึ่งรวมถึงการเตรียมความพร้อมเพื่อรองรับการเปลี่ยนแปลงทางเทคโนโลยีและนวัตกรรมแบบพลิกผันที่จะเกิดขึ้นอย่างรวดเร็วโดยเฉพาะอย่างยิ่งหากการเข้าถึงเทคโนโลยี โครงสร้างพื้นฐาน และองค์ความรู้สมัยใหม่มีระดับความแตกต่างกันระหว่างกลุ่มประชากรต่างๆ โดยการเปลี่ยนแปลงทางเทคโนโลยีและนวัตกรรมดังกล่าวจะส่งผลต่อการจ้างงานและอาชีพที่จะมีรูปแบบและลักษณะงานที่เปลี่ยนไป มีความต้องการแรงงานที่มีสมรรถนะสูงเพิ่มมากขึ้น หลายอาชีพอาจหายไปจากตลาดงานในปัจจุบันและบางอาชีพจะถูกทดแทนด้วยระบบอัตโนมัติโดยเฉพาะอาชีพที่ต้องการทักษะระดับต่ำ ก่อให้เกิดความเสี่ยงต่อความมั่นคงและคุณภาพชีวิตของประชาชนที่ปรับตัวไม่ทันหรือขาดความรู้และทักษะที่ทันกับยุคสมัยที่เปลี่ยนแปลงไปกระแสโลกาภิวัตน์ที่จะทำให้เกิดการพัฒนาขยายความเป็นเมือง วิถีชีวิตที่เปลี่ยนไปอย่างรวดเร็ว รวมทั้งการเปลี่ยนแปลงทางสภาพภูมิอากาศที่อาจจะมีผลกระทบรุนแรงมากยิ่งขึ้น ซึ่งปัจจัยทั้งหมดดังกล่าวจะส่งผลให้ปัญหาความยากจนและความเหลื่อมล้ำของประเทศมีความซับซ้อนมากยิ่งขึ้น

จากปัจจัยและแนวโน้มที่คาดว่าจะส่งผลกระทบต่อการพัฒนาประเทศไทยในมิติต่างๆ ข้างต้น เห็นได้ว่าบริบทและสภาพแวดล้อมทั้งภายในและภายนอกประเทศมีแนวโน้มที่จะเปลี่ยนแปลงอย่างรวดเร็ว มีพลวัตสูง และมีความซับซ้อนหลากหลายมิติ ซึ่งจะส่งผลกระทบต่ออนาคตการพัฒนาประเทศไทยอย่างมาก ดังนั้น การพัฒนาประเทศไทยจึงจำเป็นต้องมียุทธศาสตร์การพัฒนาที่ครอบคลุมทุกมิติและทุกด้านของการพัฒนาที่เกี่ยวข้อง มีความร่วมมือในลักษณะประชารัฐจากภาคส่วนต่างๆ ในรูปแบบของหุ้นส่วนการพัฒนาที่เป็นการทำงานอย่างบูรณาการ เนื่องจากทุกมิติของการพัฒนามีความเกี่ยวข้องซึ่งกันและกัน โดยประเทศไทยจำเป็นต้องมีทรัพยากรมนุษย์ที่มีคุณภาพ มีความรู้สมรรถนะ และทักษะที่สอดคล้องกับการเปลี่ยนแปลงต่างๆ สามารถรู้เท่าทันและปรับตัวให้สามารถดำเนินชีวิตได้อย่างมีความสุข มีอาชีพที่มั่นคง สร้างรายได้ ท่ามกลางความเปลี่ยนแปลงกฎเกณฑ์และกติกาใหม่ๆ และมาตรฐานที่สูงขึ้น โดยเฉพาะในโลกที่มีการเปลี่ยนแปลงอย่างรวดเร็วซึ่งจำเป็นต้องมีการพัฒนาระบบและปัจจัยส่งเสริมต่างๆ ที่เกี่ยวข้องไปพร้อมกัน ทั้งในส่วนของระบบการเรียนการสอน และการพัฒนาทักษะฝีมือที่สอดคล้องกันกับการพัฒนาของคนในแต่ละช่วงวัย ระบบบริการสาธารณะ โครงสร้างพื้นฐาน รวมทั้งการให้ความสำคัญกับการส่งเสริมเทคโนโลยีและนวัตกรรม เพื่อให้ประเทศไทยสามารถยกระดับเป็นเจ้าของเทคโนโลยีและนวัตกรรมก้าวทันโลก จากการต่อยอดการพัฒนาบนพื้นฐานนโยบายไทยแลนด์ ๔.๐ ส่งผลให้เกิดการสร้างห่วงโซ่มูลค่าทางเศรษฐกิจในทั้งภาคอุตสาหกรรม ภาคเกษตรและภาคบริการ กระจายผลประโยชน์จากการพัฒนา ลดปัญหาความเหลื่อมล้ำ และนำไปสู่การเสริมสร้างคุณภาพชีวิตของประชาชนทุกภาคส่วน

นอกจากนี้ ประเทศไทยต้องให้ความสำคัญกับการสร้างสมดุลความมั่นคงด้านพลังงานและอาหาร การรักษาไว้ซึ่งความหลากหลายเชิงนิเวศ การส่งเสริมการดำเนินชีวิตและธุรกิจ และการพัฒนาและขยายความเป็นเมืองที่เติบโตอย่างต่อเนื่องที่เป็นมิตรต่อสิ่งแวดล้อม พร้อมกับการมีข้อกำหนดของรูปแบบและกฎเกณฑ์ที่เกี่ยวข้องกับลักษณะการใช้พื้นที่ที่ชัดเจน ขณะที่การพัฒนาโครงสร้างพื้นฐานและระบบโลจิสติกส์ กฎหมาย ระบบภาษีต้องมี กลยุทธ์การพัฒนาที่สามารถอำนวยความสะดวกและส่งเสริมให้ประเทศมีศักยภาพการแข่งขันที่สูงขึ้น และสามารถใช้จุดแข็งในเรื่องตำแหน่งที่ตั้งทางภูมิศาสตร์ของประเทศให้เกิดประโยชน์ต่อการพัฒนาประเทศมากขึ้น รวมทั้งให้ความสำคัญของการรวมกลุ่มความร่วมมือกับนานาชาติในระดับภูมิภาคและระดับโลก เพื่อกระชับและสร้างสัมพันธ์มิตรีเสริมสร้างความสัมพันธ์ทางการทูต ซึ่งจะก่อให้เกิดการสร้างพลังทางเศรษฐกิจและรักษาความมั่นคง ของประเทศ โดยจำเป็นต้องสร้างความพร้อมในการที่จะยกระดับมาตรฐานและมีการปฏิบัติให้เป็นไปตามระเบียบกติกาสากลในด้านต่างๆ ขณะเดียวกันประเทศไทยจำเป็นต้องเร่งให้มีการปฏิรูประบบราชการและการเมืองเพื่อให้เกิดการบริหารราชการที่ดีและมีเสถียรภาพทางการเมือง มีการส่งเสริมคนในชาติให้ยึดมั่นสถาบันหลักเป็นศูนย์รวมจิตใจเพื่อให้เกิด



ความรักความสามัคคี และลดความขัดแย้งภายในประเทศ โดยที่นโยบายการพัฒนาต่างๆ จำเป็นต้องคำนึงถึงความสอดคล้องกับโครงสร้างและลักษณะพฤติกรรมของประชากรที่อาจจะมีความแตกต่างจากปัจจุบันมากขึ้น

ดังนั้น ภายใต้เงื่อนไขโครงสร้างประชากร โครงสร้างเศรษฐกิจ สภาพสังคม สภาพภูมิอากาศสิ่งแวดล้อม และปัจจัยการพัฒนาต่างๆ ที่เกี่ยวข้อง ส่งผลให้ประเทศไทยจำเป็นต้องมีการวางแผนการพัฒนาที่รอบคอบและครอบคลุม อย่างไรก็ตาม หลายประเด็นพัฒนาเป็นเรื่องที่ต้องใช้ระยะเวลาในการดำเนินงานเพื่อให้เกิดการปรับตัวซึ่งจะต้องหยั่งรากลึกกลงไปถึงการเปลี่ยนแปลงในเชิงโครงสร้างการขับเคลื่อนการพัฒนาให้ประเทศเจริญก้าวหน้าไปในอนาคตจึงจำเป็นต้องกำหนดวิสัยทัศน์ในระยะยาวที่ต้องบรรลุ พร้อมทั้งแนวยุทธศาสตร์หลักในด้านต่างๆ เพื่อเป็นกรอบในการขับเคลื่อนการพัฒนาอย่างบูรณาการบนพื้นฐานประชารัฐเพื่อยกระดับจุดแข็งและจุดเด่นของประเทศ และปรับปรุงแก้ไขจุดอ่อนและจุดด้อยต่าง ๆ อย่างเป็นระบบ โดยยุทธศาสตร์ชาติจะเป็นเป้าหมายใหญ่ในการขับเคลื่อนประเทศ และถ่ายทอดไปสู่แผนในระดับอื่น ๆ เพื่อนำไปสู่การปฏิบัติทั้งในระดับยุทธศาสตร์ ภารกิจและพื้นที่ ซึ่งรวมถึงพื้นที่พิเศษต่างๆ อาทิ เขตเศรษฐกิจพิเศษชายแดน เขตพัฒนาพิเศษภาคตะวันออกเพื่อให้เกิดการพัฒนาประเทศสามารถดำเนินการได้อย่างมั่นคง มั่งคั่ง และ ยั่งยืน

### ๓. วิสัยทัศน์ประเทศไทย

**“ประเทศไทยมีความมั่นคง มั่งคั่ง ยั่งยืน เป็นประเทศพัฒนาแล้ว ด้วยการพัฒนาตามหลักปรัชญาของเศรษฐกิจพอเพียง”** หรือเป็นคติพจน์ประจำชาติว่า “มั่นคง มั่งคั่ง ยั่งยืน” เพื่อสนองตอบต่อผลประโยชน์แห่งชาติ อันได้แก่ การมีเอกราช อธิปไตย การดำรงอยู่อย่างมั่นคง และยั่งยืนของสถาบันหลักของชาติและประชาชนจากภัยคุกคามทุกรูปแบบ การอยู่ร่วมกันในชาติอย่างสันติสุขเป็นปึกแผ่น มีความมั่นคงทางสังคมท่ามกลางพหุสังคมและการมีเกียรติและศักดิ์ศรีของความเป็นมนุษย์ความเจริญเติบโตของชาติ ความเป็นธรรมและความอยู่ดีมีสุขของประชาชน ความยั่งยืนของฐานทรัพยากรธรรมชาติสิ่งแวดล้อม ความมั่นคงทางพลังงานและอาหาร ความสามารถในการรักษาผลประโยชน์ของชาติภายใต้การเปลี่ยนแปลงของภาวะแวดล้อมระหว่างประเทศ และการอยู่ร่วมกันอย่างสันติประสานสอดคล้องกัน ด้านความมั่นคงในประชาคมอาเซียนและประชาคมโลกอย่างมีเกียรติและศักดิ์ศรี



**ความมั่นคง** หมายถึง การมีความมั่นคงปลอดภัยจากภัยและการเปลี่ยนแปลงทั้งภายในประเทศและภายนอกประเทศในทุกระดับ ทั้งระดับประเทศ สังคม ชุมชน ครัวเรือน และปัจเจกบุคคล และมีความมั่นคงในทุกมิติ ทั้งมิติทางการทหาร เศรษฐกิจ สังคม สิ่งแวดล้อม และการเมือง เช่น ประเทศมีความมั่นคงในเอกราชและอธิปไตย มีการปกครองระบอบประชาธิปไตยที่มีพระมหากษัตริย์ทรงเป็นประมุข สถาบันชาติ ศาสนา พระมหากษัตริย์มีความเข้มแข็งเป็นศูนย์กลางและเป็นที่ยึดเหนี่ยวจิตใจของประชาชน มีระบบการเมืองที่มั่นคงเป็นกลไกที่นำไปสู่การบริหารประเทศที่ต่อเนื่องและโปร่งใสตามหลักธรรมาภิบาล สังคมมีความปรองดองและความสามัคคี สามารถนึกกำลังเพื่อพัฒนาประเทศ ชุมชนมีความเข้มแข็ง ครอบครัวมีความอบอุ่น ประชาชนมีความมั่นคงในชีวิต มีงานและรายได้ที่มั่นคงพอเพียงกับการดำรงชีวิต มีการออมสำหรับวัยเกษียณ ความมั่นคงของอาหาร พลังงาน และน้ำ มีที่อยู่อาศัยและความปลอดภัยในชีวิตทรัพย์สิน

**ความมั่งคั่ง** หมายถึง ประเทศไทยมีการขยายตัวของเศรษฐกิจอย่างต่อเนื่องและมีความยั่งยืนจนเข้าสู่กลุ่มประเทศรายได้สูง ความเหลื่อมล้ำของการพัฒนาลดลง ประชากรมีความอยู่ดีมีสุขได้รับผลประโยชน์จากการพัฒนาอย่างเท่าเทียมกันมากขึ้น และมีการพัฒนาอย่างทั่วถึงทุกภาคส่วนมีคุณภาพชีวิตตามมาตรฐานขององค์การสหประชาชาติ ไม่มีประชาชนที่อยู่ในภาวะความยากจนเศรษฐกิจในประเทศไทยมีความเข้มแข็ง ขณะเดียวกันต้องมีความสามารถในการแข่งขันกับประเทศต่างๆทั้งในตลาดโลกและตลาดภายในประเทศเพื่อให้สามารถสร้างรายได้ทั้งจากภายในและภายนอกประเทศตลอดจนมีการสร้างฐานเศรษฐกิจและสังคมแห่งอนาคตเพื่อให้สอดคล้องกับบริบทการพัฒนาที่เปลี่ยนแปลงไป และประเทศไทยมีบทบาทที่สำคัญในเวทีโลก และมีความสัมพันธ์ทางเศรษฐกิจและการค้าอย่างแนบแน่นกับประเทศในภูมิภาคเอเชีย เป็นจุดสำคัญของการเชื่อมโยงในภูมิภาค ทั้งการคมนาคมขนส่ง การผลิต การค้า การลงทุน และการทำธุรกิจ เพื่อให้เป็นพลังในการพัฒนา นอกจากนี้ยังมีความสมบูรณ์ในทุนที่จะสามารถสร้างการพัฒนาต่อเนื่องไปได้ ได้แก่ ทุนมนุษย์ ทุนทางปัญญาทุนทางการเงิน ทุนที่เป็นเครื่องมือเครื่องจักร ทุนทางสังคม และทุนทรัพยากรธรรมชาติและสิ่งแวดล้อม

**ความยั่งยืน** หมายถึง การพัฒนาที่สามารถสร้างความเจริญ รายได้ และคุณภาพชีวิตของประชาชนให้เพิ่มขึ้นอย่างต่อเนื่อง ซึ่งเป็นการเจริญเติบโตของเศรษฐกิจที่อยู่บนหลักการใช้ การรักษาและการฟื้นฟูฐานทรัพยากรธรรมชาติอย่างยั่งยืน ไม่ใช่ทรัพยากรธรรมชาติจนเกินพอดี ไม่สร้างมลภาวะต่อสิ่งแวดล้อมจนเกินความสามารถในการรองรับและเยียวยาของระบบนิเวศการผลิตและการบริโภคเป็นมิตรกับสิ่งแวดล้อม และสอดคล้องกับเป้าหมายการพัฒนาที่ยั่งยืน ทรัพยากรธรรมชาติมีความอุดมสมบูรณ์มากขึ้นและสิ่งแวดล้อมมีคุณภาพดีขึ้น คนมีความรับผิดชอบต่อสังคม มีความเอื้ออาทร เสียสละเพื่อผลประโยชน์ส่วนรวม รัฐบาลมีนโยบายที่มุ่งประโยชน์ส่วนรวมอย่างยั่งยืนและให้ความสำคัญกับการมีส่วนร่วมของประชาชน และทุกภาคส่วนในสังคมยึดถือและปฏิบัติตามหลักปรัชญาของเศรษฐกิจพอเพียงเพื่อการพัฒนาอย่างสมดุล มีเสถียรภาพ และยั่งยืน

โดยมีเป้าหมายการพัฒนาประเทศ คือ **“ประเทศชาติมั่นคง ประชาชนมีความสุขเศรษฐกิจพัฒนาอย่างต่อเนื่อง สังคมเป็นธรรม ฐานทรัพยากรธรรมชาติยั่งยืน”** โดยยกระดับศักยภาพของประเทศในหลากหลายมิติ พัฒนาคนในทุกมิติและในทุกช่วงวัยให้เป็นคนดี เก่ง และมีคุณภาพ สร้างโอกาสและความเสมอภาคทางสังคม สร้างการเติบโตบนคุณภาพชีวิตที่เป็นมิตรกับสิ่งแวดล้อม และมีภาครัฐของประชาชนเพื่อประชาชนและประโยชน์ส่วนรวม โดยการประเมินผลการพัฒนาตามยุทธศาสตร์ชาติ ประกอบด้วย

๑. ความอยู่ดีมีสุขของคนไทยและสังคมไทย
๒. ชีตความสามารถในการแข่งขัน การพัฒนาเศรษฐกิจ และการกระจายรายได้
๓. การพัฒนาทรัพยากรมนุษย์ของประเทศ
๔. ความเท่าเทียมและความเสมอภาคของสังคม

๕. ความหลากหลายทางชีวภาพ คุณภาพสิ่งแวดล้อม และความยั่งยืนของทรัพยากรธรรมชาติ
๖. ประสิทธิภาพการบริหารจัดการและการเข้าถึงการให้บริการของภาครัฐ

#### ๔. ประเด็นยุทธศาสตร์ชาติ

##### ๔.๑ ยุทธศาสตร์ชาติด้านความมั่นคง

๑. การรักษาความสงบภายในประเทศ
๒. การป้องกันและแก้ไขปัญหามีผลกระทบต่อความมั่นคง
๓. การพัฒนาศักยภาพของประเทศให้พร้อมเผชิญภัยคุกคามที่กระทบต่อความมั่นคงของชาติ
๔. การบูรณาการความร่วมมือด้านความมั่นคงกับอาเซียนและนานาชาติ รวมถึงองค์กรภาครัฐและที่มิใช่ภาครัฐ
๕. การพัฒนากลไกการบริหารจัดการความมั่นคงแบบองค์รวม

##### ๔.๒ ยุทธศาสตร์ชาติด้านการสร้างความสามารถในการแข่งขัน

๑. การเกษตรสร้างมูลค่า
๒. อุตสาหกรรมและบริการแห่งอนาคต
๓. สร้างความหลากหลายด้านการท่องเที่ยว
๔. โครงสร้างพื้นฐาน เชื่อมไทย เชื่อมโลก
๕. พัฒนาเศรษฐกิจบนพื้นฐานผู้ประกอบการยุคใหม่

##### ๔.๓ ยุทธศาสตร์ชาติด้านการพัฒนาและเสริมสร้างศักยภาพทรัพยากรมนุษย์

๑. การปรับเปลี่ยนค่านิยมและวัฒนธรรม
๒. การพัฒนาศักยภาพคนตลอดช่วงชีวิต
๓. ปฏิรูปกระบวนการเรียนรู้ที่ตอบสนองต่อการเปลี่ยนแปลงในศตวรรษที่ ๒๑
๔. การตระหนักถึงพหุปัญญาของมนุษย์ที่หลากหลาย
๕. การเสริมสร้างให้คนไทยมีสุขภาวะที่ดี
๖. การสร้างสภาพแวดล้อมที่เอื้อต่อการพัฒนาและเสริมสร้างศักยภาพทรัพยากรมนุษย์
๗. การเสริมสร้างศักยภาพการกีฬาในการสร้างคุณค่าทางสังคมและพัฒนาประเทศ

##### ๔.๔ ยุทธศาสตร์ชาติด้านการสร้างโอกาสและความเสมอภาคทางสังคม

๑. การลดความเหลื่อมล้ำ สร้างความเป็นธรรมในทุกมิติ
๒. การกระจายศูนย์กลางความเจริญทางเศรษฐกิจ สังคม และเทคโนโลยี
๓. การเสริมสร้างพลังทางสังคม
๔. การเพิ่มขีดความสามารถของชุมชนท้องถิ่นในการพัฒนาการพึ่งตนเองและการจัดการตนเอง

##### ๔.๕ ยุทธศาสตร์ชาติด้านการสร้างการเติบโตบนคุณภาพชีวิตที่เป็นมิตรกับสิ่งแวดล้อม

๑. สร้างการเติบโตอย่างยั่งยืนบนสังคมเศรษฐกิจสีเขียว
๒. สร้างการเติบโตอย่างยั่งยืนบนสังคมเศรษฐกิจภาคทะเล
๓. สร้างการเติบโตอย่างยั่งยืนบนสังคมที่เป็นมิตรต่อสภาพภูมิอากาศ
๔. พัฒนาพื้นที่เมือง ชนบท เกษตรกรรมและอุตสาหกรรมเชิงนิเวศ มุ่งเน้นความเป็นเมืองที่เติบโตอย่าง
๕. พัฒนาความมั่นคงน้ำ พลังงาน และเกษตรที่เป็นมิตรต่อสิ่งแวดล้อม
๖. ยกระดับกระบวนการทัศน์เพื่อกำหนดอนาคตประเทศ

## ๔.๖ ยุทธศาสตร์ชาติด้านการปรับสมดุลและพัฒนาระบบการบริหารจัดการภาครัฐ

๑. ภาครัฐที่ยึดประชาชนเป็นศูนย์กลาง ตอบสนองความต้องการ และให้บริการอย่างสะดวกรวดเร็ว โปร่งใส
๒. ภาครัฐบริหารงานแบบบูรณาการโดยมียุทธศาสตร์ชาติเป็นเป้าหมายและเชื่อมโยงการพัฒนา ในทุกระดับ ทุกประเด็น ทุกภารกิจ และทุกพื้นที่
๓. ภาครัฐมีขนาดเล็กลง เหมาะสมกับภารกิจ ส่งเสริมให้ประชาชนและทุกภาคส่วนมีส่วนร่วมในการ พัฒนาประเทศ
๔. ภาครัฐมีความทันสมัย
๕. บุคลากรภาครัฐเป็นคนดีและเก่ง ยึดหลักคุณธรรม จริยธรรม มีจิตสำนึกมีความสามารถสูง มุ่งมั่น และเป็นมืออาชีพ
๖. ภาครัฐมีความโปร่งใส ปลอดการทุจริตและประพฤติมิชอบ
๗. กฎหมายมีความสอดคล้องเหมาะสมกับบริบทต่าง ๆ และมีเท่าที่จำเป็น
๘. กระบวนการยุติธรรมเคารพสิทธิมนุษยชนและปฏิบัติต่อประชาชนโดยเสมอภาค

### ๑.๒. แผนพัฒนาเศรษฐกิจและสังคมแห่งชาติ ฉบับที่ ๑๓ (พ.ศ.๒๕๖๖ - ๒๕๗๐)

#### ๑. หลักการ

คณะรัฐมนตรีมีมติรับทราบกรอบแผนพัฒนาเศรษฐกิจและสังคมแห่งชาติ ฉบับที่ ๑๓ (พ.ศ. ๒๕๖๖-๒๕๗๐) ตามที่สำนักงานคณะกรรมการพัฒนาการเศรษฐกิจและสังคมแห่งชาติ (สศช.) เสนอในวันที่ ๗ เมษายน ๒๕๖๔ โดยมีกระบวนการประชุมระดมความคิดเห็นทิศทางของแผนพัฒนาเศรษฐกิจและสังคมแห่งชาติ ฉบับที่ ๑๓ ของภาคีการพัฒนาทุกภาคส่วนทั้งระดับภาคทั้ง ๔ ภาค และระดมความคิดเห็นเฉพาะกลุ่ม (Focus Group) เช่น กลุ่มภาครัฐ กลุ่มภาคเอกชน กลุ่มภาคเยาวชน เพื่อให้ได้ข้อคิดเห็นและข้อเสนอแนะที่ครอบคลุมครบถ้วน

#### กรอบแผนพัฒนาเศรษฐกิจและสังคมแห่งชาติ ฉบับที่ ๑๓

“พลิกโฉมประเทศไทยสู่ เศรษฐกิจสร้างคุณค่า สังคมเดินหน้าอย่างยั่งยืน”

(Transformation to Hi-Value and Sustainable Thailand)

#### ๒. เป้าหมายและแนวทางการพัฒนาในช่วงแผนพัฒนาฯ ฉบับที่ ๑๓

การขับเคลื่อนการพัฒนาประเทศในระยะต่อไป ท่ามกลางกระแสแนวโน้มการเปลี่ยนแปลงที่เกิดขึ้นในระดับโลก ร่วมกับปัจจัยเร่งจากการแพร่ระบาดของโรคโควิด-๑๙ ได้ส่งผลให้บริบทสถานการณ์ของประเทศไทยที่มีข้อจำกัดภายในหลายประการอยู่ดั้งเดิม อาจต้องเผชิญกับความเสี่ยงที่ทำให้ประเทศไทยมีความเปราะบางยิ่งขึ้น โดยหากไม่ได้รับการแก้ไขอย่างเร่งด่วนแล้ว จะเป็นเหตุให้ประเทศไทยไม่สามารถก้าวตามโลกได้อย่างเท่าทัน และพลาดโอกาสที่จะใช้ประโยชน์จากพลวัตการเปลี่ยนแปลงที่เกิดขึ้นในการเป็นแต้มต่อเพื่อ พัฒนาประเทศไปสู่เป้าหมายที่ต้องการ

ภายใต้กระแสแนวโน้มการเปลี่ยนแปลงที่เกิดขึ้น อาทิ ความก้าวหน้าของเทคโนโลยีอย่างพลิกผัน การเปลี่ยนแปลงโครงสร้างประชากรสูงวัย และภาวะโลกร้อนจากการเปลี่ยนแปลงสภาพภูมิอากาศ ร่วมกับปัจจัยเร่งจากการแพร่ระบาดของโรคโควิด-๑๙ ที่ก่อให้เกิดความผันผวนของสถานการณ์ทางเศรษฐกิจ สังคม และสิ่งแวดล้อมแก่หลายประเทศทั่วโลก รวมถึงประเทศไทยนั้น พบว่าแนวโน้มการเปลี่ยนแปลงดังกล่าว สามารถนำมาซึ่งโอกาสและความเสี่ยงที่จะช่วยผลักดันให้การพัฒนาประเทศไทยในระยะต่อไปให้เกิดผลสำเร็จ หรือเป็นอุปสรรค หน่วงรั้งการขับเคลื่อนการพัฒนาประเทศให้ไม่สามารถบรรลุเป้าหมายที่กำหนดไว้ ขึ้นอยู่กับ บริบทหรือศักยภาพและ

แผนพัฒนาท้องถิ่น ฉบับที่ ๒ พ.ศ.๒๕๖๖ - ๒๕๗๐ ทบทวนครั้งที่ ๑ พ.ศ. ๒๕๖๖

ขีดความสามารถของประเทศในการรับมือกับการเปลี่ยนแปลงที่เกิดขึ้น โดยโอกาสที่สำคัญสำหรับประเทศไทยซึ่งมีที่มาจากแนวโน้มการเปลี่ยนแปลงในระดับโลก พบว่ามีที่มาจากความก้าวหน้า และความแพร่หลายของเทคโนโลยีเป็นหลัก ซึ่งการสรรค์สร้างประโยชน์จากเทคโนโลยีให้เกิดขึ้นเป็นโอกาส สำหรับประเทศไทยได้นั้น ต้องอาศัยการพัฒนาคน และระบบบริหารจัดการด้านดิจิทัลและข้อมูลสารสนเทศให้ มีความพร้อมเพื่อรองรับโอกาสที่เกิดขึ้นจากการเปลี่ยนแปลงให้กระจายลงสู่ทุกภาคส่วนอย่างทั่วถึง เท่าทัน ขณะเดียวกัน ความเสี่ยงที่คาดว่าจะส่งผลกระทบต่อเศรษฐกิจ และเป็นความท้าทายที่สำคัญต่อประเทศไทยในการที่จะต้องเร่งแสวงหาแนวทางในการแก้ไขรับมือ นั้น พบว่ามาจากแนวโน้มด้านการเปลี่ยนแปลงโครงสร้าง

เพื่อให้สามารถขับเคลื่อนการพัฒนาประเทศในช่วงระยะเวลาของแผนพัฒนาฯ ฉบับที่ ๑๓ (พ.ศ. ๒๕๖๖ - ๒๕๗๐) ให้เกิดผลสัมฤทธิ์ในทิศทางที่จะนำไปสู่การบรรลุเป้าหมายตามยุทธศาสตร์ชาติ ๒๐ ปี ได้อย่างเป็นรูปธรรม ภายใต้เงื่อนไขความท้าทายทั้งหลายดังกล่าว จึงจำเป็นที่ประเทศจะต้องเสริมสร้างให้เกิดความเปลี่ยนแปลงครั้งใหญ่ในระดับโครงสร้างของประเทศบนพื้นฐานของความเข้มแข็ง สมดุล และยั่งยืน เพื่อก้าวข้ามปัญหาอุปสรรคเดิมให้ประเทศไทยมีสมรรถนะเพียงพอต่อการบริหารจัดการความเสี่ยง พร้อมทั้งเร่งเพิ่มศักยภาพในการสร้างสรรค์ประโยชน์จากโอกาสที่เกิดขึ้นได้อย่างเหมาะสมและทันเวลาที่

### ประเด็นหลักและหมุดหมายการพัฒนา

ประเด็นหลัก	หมุดหมาย (Milestone)
เศรษฐกิจมูลค่าสูงที่เป็นมิตรกับสิ่งแวดล้อม (High Value-added Economy)	๑. ไทยเป็นประเทศชั้นนำด้านสินค้าเกษตรและเกษตรแปรรูปมูลค่าสูง ๒. ไทยเป็นจุดหมายของการท่องเที่ยวที่เน้นคุณค่าและความยั่งยืน ๓. ไทยเป็นฐานการผลิตยานยนต์ของอาเซียน ๔. ไทยเป็นศูนย์กลางทางการแพทย์และสุขภาพมูลค่าสูง ๕. ไทยเป็นประตูการค้า การลงทุนและจุดยุทธศาสตร์ทางโลจิสติกส์ที่สำคัญ ๖. ไทยเป็นฐานการผลิตอิเล็กทรอนิกส์อัจฉริยะและบริการดิจิทัลของอาเซียน ๗. ไทยมี SMEs ที่เข้มแข็ง มีศักยภาพสูง และสามารถแข่งขันได้
สังคมแห่งโอกาสและความเสมอภาค (High Opportunity Society)	๘. ไทยมีพื้นที่และเมืองหลักของภูมิภาคที่มีความเจริญทางเศรษฐกิจทันสมัยและน่าอยู่ ๙. ไทยมีความจนข้ามรุ่นลดลง และคนไทยทุกคนมีความคุ้มครองทางสังคมที่เพียงพอและเหมาะสม
วิถีชีวิตที่ยั่งยืน (Eco-friendly Living)	๑๐. ไทยมีเศรษฐกิจหมุนเวียนและสังคมคาร์บอนต่ำ ๑๑. ไทยสามารถลดความเสี่ยงและผลกระทบจากภัยธรรมชาติและการเปลี่ยนแปลงสภาพภูมิอากาศ
ปัจจัยสนับสนุนในการพลิกโฉมประเทศ Key Enablers for Thailand's Transformation)	๑๒. ไทยมีกำลังคนสมรรถนะสูง มุ่งเรียนรู้อย่างต่อเนื่องตอบสนองโจทย์การพัฒนาแห่งอนาคต ๑๓. ไทยมีภาครัฐที่มีสมรรถนะสูง

### ๓. ประเทศไทย ๔.๐ โมเดลพัฒนาเศรษฐกิจใหม่

แผนพัฒนาท้องถิ่น ฉบับที่ ๒ พ.ศ. ๒๕๖๖ - ๒๕๗๐ ทบทวนครั้งที่ ๑ พ.ศ. ๒๕๖๖



ประเทศไทย ๔.๐ เป็นวิสัยทัศน์เชิงนโยบายการพัฒนาเศรษฐกิจของประเทศไทย หรือ โมเดลพัฒนาเศรษฐกิจของรัฐบาล ภายใต้การนำของพลเอกประยุทธ์ จันทร์โอชา นายกรัฐมนตรีและหัวหน้าคณะรักษาความสงบแห่งชาติ (คสช.) ที่เข้ามาบริหารประเทศบนวิสัยทัศน์ที่ว่า “มั่นคง มั่งคั่ง และยั่งยืน” มีภารกิจสำคัญในการขับเคลื่อนปฏิรูปประเทศด้านต่าง ๆ เพื่อปรับแก้ จัดระบบ ปรับทิศทาง และสร้างหนทางพัฒนาประเทศให้เจริญ สามารถรับมือกับโอกาสและภัยคุกคามแบบใหม่ ๆ ที่เปลี่ยนแปลงอย่างรวดเร็ว รุนแรงในศตวรรษที่ ๒๑ ได้ (ดร.สุวิทย์ เมษินทรีย์ รัฐมนตรีช่วยว่าการกระทรวงพาณิชย์)

หลายประเทศกำหนดโมเดลเศรษฐกิจรูปแบบใหม่เพื่อสร้างความมั่งคั่งในศตวรรษที่ ๒๑ อาทิ สหรัฐอเมริกากล่าวถึง A nation of Makers อังกฤษกำลังผลักดันประเทศสู่ Design of Innovation จีนประกาศโมเดล Made in China ๒๐๒๕ ส่วนอินเดียกำลังขับเคลื่อน Made in India หรือเกาหลีใต้ วางโมเดลเศรษฐกิจเป็น Creative Economy และประเทศลาวประกาศโมเดลเศรษฐกิจเป็น Power of ASEAN สำหรับประเทศไทยมีการปรับโมเดลเศรษฐกิจหลายครั้ง โดยเริ่มจากประเทศไทย ๑.๐ เน้นภาคการเกษตร เช่น ผลิตและขาย พี่ขไร พี่สวน หมู ไก่ เป็นต้นต่อมา “โมเดลประเทศไทย ๒.๐” เน้นอุตสาหกรรมเบา เช่น การผลิตและขายรองเท้า เครื่องหนัง เครื่องดื่ม เครื่องประดับ เครื่องเขียน กระเป๋า เครื่องนุ่งห่ม เป็นต้นและยุคปัจจุบัน คือ ประเทศไทย ๓.๐ เป็นอุตสาหกรรมหนักเช่น การผลิตและขาย ส่งออกเหล็กกล้า รถยนต์ ถ่านน้ำมัน แยกก๊าซธรรมชาติ ปูนซีเมนต์ เป็นต้น

นับตั้งแต่ประเทศไทยขับเคลื่อนเศรษฐกิจของประเทศด้วยนโยบายต่าง ๆ พบว่า มีอัตราการขยายตัวทางเศรษฐกิจสูงสุดเฉลี่ยถึง ๗% ต่อปี แต่มาถึงหลังปี ๒๕๔๐ อัตราการขยายตัวทางเศรษฐกิจลดลงมาเป็น ๓-๔% ต่อปีเนื่องจาก ๑. ไทยไม่เคยปรับโครงสร้างเศรษฐกิจอย่างจริงจังมาก่อน ๒. ไม่เคยมีการพัฒนาเทคโนโลยีของตัวเอง ๓. แรงงานยังมีทักษะไม่ดีพอจนกลายเป็นปัญหาความเหลื่อมล้ำของโอกาส ด้วยเหตุนี้ รัฐบาล พล.อ.ประยุทธ์ จันทร์โอชา จึงจำเป็นต้องปรับเปลี่ยนทิศทางการขับเคลื่อนของประเทศด้วยแนวความคิดประเทศไทย ๔.๐ เพื่อผลักดันประเทศให้หลุดพ้นกับดัก ๓ กับดักที่กำลังเผชิญ คือ ๑. กับดักประเทศรายได้ปานกลาง (Middle Income Trap) ๒. กับดักความเหลื่อมล้ำ (Inequality Trap) และ ๓. กับดักความไม่สมดุลของการพัฒนา (Imbalance Trap) ประเทศไทย ๔.๐ จะปรับเปลี่ยนโครงสร้างเศรษฐกิจจากที่กล่าวมาข้างต้นไปสู่ ยุคเศรษฐกิจที่ขับเคลื่อนด้วยนวัตกรรม หรือ Value-Based Economy” โดยมีฐานคิดหลัก คือ

๑. เปลี่ยนจากการผลิตสินค้าโภคภัณฑ์ไปสู่สินค้าเชิงนวัตกรรม
๒. เปลี่ยนจากการขับเคลื่อนประเทศด้วยภาคอุตสาหกรรมไปสู่การขับเคลื่อนด้วยเทคโนโลยี ความคิดสร้างสรรค์ และนวัตกรรม
๓. เปลี่ยนจากการเน้นภาคการผลิตสินค้า ไปสู่การเน้นภาคบริการมากขึ้น

#### ๔. ประเทศไทย ๔.๐ ประเทศไทยจะต้องเปลี่ยนผ่านทั้งระบบใน ๔ องค์ประกอบสำคัญ คือ

๑. เปลี่ยนจากการเกษตรแบบดั้งเดิมในปัจจุบัน (Traditional Farming) ไปสู่การเกษตรสมัยใหม่ที่เน้นการบริหารจัดการและเทคโนโลยี (Smart Farming) โดยเกษตรกรต้องร่ำรวยขึ้น และเป็นเกษตรกรแบบเป็นผู้ประกอบการ (Entrepreneur)
๒. เปลี่ยนจาก Traditional SMEs หรือ SMEs ที่มีอยู่และรัฐต้องให้ความช่วยเหลืออยู่ตลอดเวลาไปสู่การเป็น Smart Enterprises และ Start ups ที่มีศักยภาพสูง
๓. เปลี่ยนจาก Traditional Services ซึ่งมีการสร้างมูลค่าค่อนข้างต่ำไปสู่ High Value Services
๔. เปลี่ยนจากแรงงานทักษะต่ำไปสู่แรงงานที่มีความรู้ ความเชี่ยวชาญ และทักษะสูงประเทศไทย ๔.๐ ถือเป็นการพัฒนาเครื่องยนต์เพื่อขับเคลื่อนการเติบโตทางเศรษฐกิจชุดใหม่ (New Engines of Growth) ด้วยการ

เปลี่ยนแปลง ความได้เปรียบเชิงเปรียบเทียบของประเทศที่มีอยู่ ๒ ด้าน คือ ความหลากหลายเชิงชีวภาพ และ ความหลากหลายเชิงวัฒนธรรม ให้เป็นความได้เปรียบในเชิงแข่งขัน โดยการเติมเต็มด้วยวิทยาการความคิดสร้างสรรค์ นวัตกรรม วิทยาศาสตร์ เทคโนโลยี การวิจัยและพัฒนา แล้วต่อยอดความได้เปรียบเชิงเปรียบเทียบเป็น ๕ กลุ่มเทคโนโลยีและอุตสาหกรรมเป้าหมาย ประกอบด้วย

๑. กลุ่มอาหาร เกษตร และเทคโนโลยีชีวภาพ (Food, Agriculture & Bio-Tech) อาทิ เทคโนโลยีการเกษตร(Agritech) เทคโนโลยีอาหาร (Foodtech) เป็นต้น

๒. กลุ่มสาธารณสุข สุขภาพและเทคโนโลยีทางการแพทย์ (Health, Wellness & Bio-Med) อาทิ เทคโนโลยีสุขภาพ (Healthtech) เทคโนโลยีการแพทย์ (Medtech) สปา (Spa) เป็นต้น

๓. กลุ่มเครื่องมือ อุปกรณ์อัจฉริยะ หุ่นยนต์ และระบบเครื่องกลที่ใช้ระบบอิเล็กทรอนิกส์ควบคุม (SmartDevices, Robotics & Mechatronics) อาทิ เทคโนโลยีหุ่นยนต์ (Robotech) เป็นต้น

๔. กลุ่มดิจิทัล เทคโนโลยีอินเทอร์เน็ตที่เชื่อมต่อและบังคับอุปกรณ์ต่างๆ ปัญญาประดิษฐ์และเทคโนโลยีสมองฝังตัว (Digital, IOT, Artificial intelligence & Embedded Technology) อาทิ เทคโนโลยีการเงิน (Fintech) อุปกรณ์เชื่อมต่อออนไลน์โดยไม่ต้องใช้คน (IoT) เทคโนโลยีการศึกษา (Edtech)อี-มาร์เก็ตเพลส (E-Market place) อี-คอมเมิร์ซ (E-Commerce) เป็นต้น

๕. กลุ่มอุตสาหกรรมสร้างสรรค์ วัฒนธรรม และบริการที่มีมูลค่าสูง (Creative, Culture & High ValueServices) อาทิ เทคโนโลยีการออกแบบ (Designtech) ธุรกิจไลฟ์สไตล์ (Lifestyle Business) เทคโนโลยีการท่องเที่ยว (Traveltech) การเพิ่มประสิทธิภาพการบริการ (Service Enhancing) เป็นต้น



๑.๓ เป้าหมายการพัฒนาที่ยั่งยืน (Sustainable Development Goals : SDGs) มีทั้งหมด ๑๗ เป้าหมาย (Goals)

## SUSTAINABLE DEVELOPMENT GOALS



### เป้าหมายทั้ง ๑๗ เป้าหมายประกอบด้วย

- เป้าหมายที่ ๑ : ขจัดความยากจนทุกรูปแบบในทุกพื้นที่
- เป้าหมายที่ ๒ : ยุติความหิวโหย บรรลุความมั่นคงทางอาหารและยกระดับโภชนาการและส่งเสริมเกษตรกรรมที่ยั่งยืน
- เป้าหมายที่ ๓ : สร้างหลักประกันว่าคนมีชีวิตที่มีสุขภาพดีและส่งเสริมความเป็นอยู่ที่ดีสำหรับทุกคนในทุกวัย
- เป้าหมายที่ ๔ : สร้างหลักประกันว่าทุกคนมีการศึกษาที่มีคุณภาพอย่างครอบคลุมและเท่าเทียม และสนับสนุนโอกาสในการเรียนรู้ตลอดชีวิต
- เป้าหมายที่ ๕ : บรรลุความเท่าเทียมระหว่างเพศ และเสริมอำนาจให้แก่สตรีและเด็กหญิง
- เป้าหมายที่ ๖ : สร้างหลักประกันว่าจะมีการจัดให้มีน้ำและสุขอนามัยสำหรับทุกคนและมีการบริหารจัดการที่ยั่งยืน
- เป้าหมายที่ ๗ : สร้างหลักประกันให้ทุกคนสามารถเข้าถึงพลังงานสมัยใหม่ที่ยั่งยืนในราคาที่ย่อมเยา
- เป้าหมายที่ ๘ : ส่งเสริมการเติบโตทางเศรษฐกิจที่ต่อเนื่อง ครอบคลุม และยั่งยืน การจ้างงานเต็มที่ มีผลิตภาพ และการมีงานที่เหมาะสมสำหรับทุกคน
- เป้าหมายที่ ๙ : สร้างโครงสร้างพื้นฐานที่มีความทนทาน ส่งเสริมการพัฒนาอุตสาหกรรมที่ครอบคลุมและยั่งยืน และส่งเสริมนวัตกรรม
- เป้าหมายที่ ๑๐ : ลดความไม่เสมอภาคภายในประเทศและระหว่างประเทศ

- เป้าหมายที่ ๑๑ : ทำให้เมืองและการตั้งถิ่นฐานของมนุษย์มีความครอบคลุม ปลอดภัย มีภูมิคุ้มกันและยั่งยืน
- เป้าหมายที่ ๑๒ : สร้างหลักประกันให้มีรูปแบบการผลิตและการบริโภคที่ยั่งยืน
- เป้าหมายที่ ๑๓ : ปฏิบัติกรอย่างเร่งด่วนเพื่อต่อสู้การเปลี่ยนแปลงสภาพภูมิอากาศและผลกระทบที่เกิดขึ้น
- เป้าหมายที่ ๑๔ : อนุรักษ์และใช้ประโยชน์จากมหาสมุทร ทะเล และทรัพยากรทางทะเลอย่างยั่งยืนเพื่อการพัฒนาที่ยั่งยืน
- เป้าหมายที่ ๑๕ : ปกป้อง ฟื้นฟู และสนับสนุนการใช้ระบบนิเวศบนบกอย่างยั่งยืน จัดการป่าไม้อย่างยั่งยืน ต่อสู้การกลายสภาพเป็นทะเลทราย หยุดการเสื่อมโทรมของที่ดินและพื้นสภาพดิน และหยุดยั้งการสูญเสียมความหลากหลายทางชีวภาพ
- เป้าหมายที่ ๑๖ : ส่งเสริมสังคมที่สงบสุขและครอบคลุมเพื่อการพัฒนาที่ยั่งยืน ให้ทุกคนเข้าถึงความยุติธรรม และสร้างสถาบันที่มีประสิทธิภาพ รับผิดชอบ และครอบคลุมในทุกระดับ
- เป้าหมายที่ ๑๗ : เสริมความเข้มแข็งให้แก่กลไกการดำเนินงานและฟื้นฟูหุ้นส่วนความร่วมมือระดับโลกเพื่อการพัฒนาที่ยั่งยืน

### ข้อควรรู้ที่สำคัญ ๖ ประการ

**ประการแรก** – เป้าหมายการพัฒนาทั้ง ๑๗ ข้อ สะท้อน ‘๓ เสาหลักของมิติความยั่งยืน’ (Three Pillars of Sustainability) คือ มิติด้านสังคม เศรษฐกิจ และสิ่งแวดล้อม บวกกับอีก ๒ มิติ คือ มิติด้านสันติภาพและสถาบัน และมิติด้านหุ้นส่วนการพัฒนา ที่เชื่อมร้อยทุกมิติของความยั่งยืนไว้ด้วยกัน รวมเป็น ๕ มิติ องค์การสหประชาชาติแบ่งเป้าหมาย ๑๗ ข้อ ออกเป็น ๕ กลุ่ม (เรียกว่า ๕ Ps) ประกอบด้วย

- **People (มิติด้านสังคม):** ครอบคลุมเป้าหมายที่ ๑ ถึง เป้าหมายที่ ๕
- **Prosperity (มิติด้านเศรษฐกิจ):** ครอบคลุมเป้าหมายที่ ๗ ถึง เป้าหมายที่ ๑๑
- **Planet (มิติด้านสิ่งแวดล้อม):** ครอบคลุมเป้าหมายที่ ๖ เป้าหมายที่ ๑๒ ถึง เป้าหมายที่ ๑๕
- **Peace (มิติด้านสันติภาพและสถาบัน):** ครอบคลุมเป้าหมายที่ ๑๖
- **Partnership (มิติด้านหุ้นส่วนการพัฒนา):** ครอบคลุมเป้าหมายที่ ๑๗

**ประการที่สอง** – เนื้อหาของ SDGs ไม่ได้อยู่ที่ระดับเป้าหมาย (Goals) แต่อยู่ที่ระดับเป้าประสงค์ (Targets) เป้าประสงค์เหล่านี้บอกถึงลักษณะของสังคม เศรษฐกิจ และสิ่งแวดล้อมในโลกที่บรรลุ SDGs ได้สำเร็จ มีนัยยะที่บอกถึงฉากทัศน์ในฝัน ถึงวิสัยทัศน์ของการพัฒนาที่นำเสนออยู่ในวาระการพัฒนา ๒๐๓๐ (Agenda ๒๐๓๐) ฉะนั้น หากต้องการทราบว่า SDGs ครอบคลุมเรื่องใดบ้างต้องพิจารณาที่ระดับเป้าประสงค์

**ประการที่สาม** – ตัวชี้วัด ๒๓๒ ตัวนั้นเป็นตัวชี้วัดที่ออกแบบมาเพื่อใช้ในการติดตามความก้าวหน้าในระดับโลก ซึ่งอาจไม่สามารถนำมาใช้ในระดับประเทศได้อย่างเหมาะสมทั้งหมด และการเลือกใช้ตัวชี้วัดแต่ละตัวนั้นก็เพื่อให้สามารถสะท้อนสาระสำคัญของเป้าหมาย แต่อาจไม่ได้ครอบคลุมทุกมิติที่ระบุไว้ในเป้าประสงค์ ดังนั้น แต่ละประเทศจะต้องกลับมาพัฒนาตัวชี้วัดระดับประเทศและระดับท้องถิ่นเพื่อให้ SDGs สามารถใช้ประโยชน์ได้จริงในระดับพื้นที่ มิเช่นนั้นประเทศไทยอาจทำได้เพียงบรรลุทุกตัวชี้วัด (Indicators) แต่ไม่บรรลุเป้าหมายการพัฒนาที่ยั่งยืน (SDGs) ก็เป็นไปได้ นอกจากนี้ ตัวชี้วัดยังมีการเปลี่ยนแปลงได้ ในขณะที่เป้าหมายและเป้าประสงค์จะไม่มีมีการปรับแก้ในระดับโลกแล้ว

**ประการที่สี่** – SDGs ไม่ใช่ข้อตกลงที่มีการบังคับสัญญาและลงโทษ แต่เป็นการเข้าร่วมโดยสมัครใจของประเทศต่าง ๆ และมีการทบทวน (Review) ประจำปีผ่านการนำเสนอ รายงานผลการทบทวนการดำเนินงานตามวาระการพัฒนาที่ยั่งยืน ค.ศ. ๒๐๓๐ ระดับชาติโดยสมัครใจ (Voluntary National Review) ในการประชุมระดับสูงทางการเมืองว่า

ด้วยการพัฒนาที่ยั่งยืน (High-Level Political Forum on Sustainable Development: HLPF) ที่จัดขึ้นเป็นประจำทุกปีในช่วงเดือนกรกฎาคม ที่สำนักงานใหญ่องค์การสหประชาชาติ กรุงนิวยอร์ก ประเทศสหรัฐอเมริกา โดยทุกประเทศสามารถเสนอตัวเพื่อนำเสนอรายงานหรือไม่ก็ได้

**ประการที่ห้า** – ต้องทำความเข้าใจหลักการเบื้องหลังของ SDGs เพื่อนำไปปฏิบัติได้อย่างถูกต้อง เป้าหมายการพัฒนาที่ยั่งยืน (SDGs) เป็นเป้าหมายที่เน้นการพัฒนาที่ครอบคลุม (Inclusive) มุ่งการเปลี่ยนแปลง (Transformative) และบูรณาการ (Integrated) ที่ทุกประเทศต่างมีเจตจำนงที่จะต้องนำไปปฏิบัติไม่ใช่เฉพาะแค่ประเทศยากจน (Universal) แต่ในขณะเดียวกันก็เน้นการนำไปปฏิบัติและแก้ปัญหาในระดับท้องถิ่น (Locally-focused) ซึ่งหมายถึงว่า แม้เป้าหมายทั้งหมดจะแบ่งออกเป็น ๑๗ เป้าหมาย แต่การพิจารณาและดำเนินการจะต้องเป็นไปอย่างบูรณาการเห็นความเชื่อมโยง (Interlinkage) มุ่งผลลัพธ์ (Outcome-based) และให้ความสำคัญกับคนกลุ่มที่เปราะบาง (Vulnerable people) คนยากจน และคนกลุ่มต่าง ๆ ที่มักถูกทิ้งไว้ข้างหลัง และแม้ว่า SDGs จะเป็นเป้าหมายระดับโลกแต่การนำ SDGs ไปปรับให้เหมาะกับบริบทของพื้นที่ (Localization of the SDGs) เป็นเรื่องสำคัญ จึงต้องให้ท้องถิ่นมีความเป็นเจ้าของและร่วมผลักดัน มีการให้ความหมายแก่เป้าประสงค์ (Targets) และตัวชี้วัด (Indicators) ที่เหมาะสมกับบริบทท้องถิ่น โดยหลักการการขับเคลื่อน SDGs ควรเป็นกระบวนการที่เริ่มจากฐานรากขึ้นสู่ระดับนโยบาย (Bottom-Up) และมีองค์กรปกครองส่วนท้องถิ่นเป็นผู้มีบทบาทหลักในการนำ SDGs ไปปฏิบัติ

**ประการที่หก** – ในทางปฏิบัติ SDGs มีฐานะเป็นเครื่องมืออื่น นอกเหนือจากการเป็นตัวชี้วัดสถานการณ์ความยั่งยืน เช่น

- **SDGs ในฐานะที่เป็นคำศัพท์การพัฒนาที่ใช้ร่วมกัน:** SDGs กลายเป็นคำศัพท์ในการพัฒนาที่ใช้ร่วมกันในทุกระดับ ทั้งระดับโลกไปจนถึงระดับท้องถิ่น เอื้อให้ทุกพื้นที่ในโลกสามารถเรียนรู้จากกันและกันได้ ชุมชนในไทยที่ประสบความสำเร็จในการพัฒนาบางประเด็นจะไม่ได้เป็นเพียงตัวอย่างให้ชุมชนในประเทศไทยเท่านั้น แต่เป็นตัวอย่างให้แก่ระดับโลกด้วย
- **SDGs ในฐานะที่เป็น Action Framework:** SDGs สามารถถูกใช้เป็นการกรอบแนวคิดที่ใช้ในการทบทวนอนาคตของท้องถิ่น งานที่ทำกันอยู่ในปัจจุบัน ปัญหาที่เผชิญ และใช้เป็นกรอบในการกำหนดทิศทางในอนาคตของท้องถิ่นอย่างบูรณาการและยั่งยืน
- **SDGs ในฐานะที่เป็นเครื่องมือในการต่อรอง :** เนื่องจากภาครัฐทุกประเทศให้คำมั่นกับวาระการพัฒนา ๒๐๓๐ ในภาคเอกชน โดยเฉพาะภาคเอกชนขนาดใหญ่ก็อยู่ภายใต้กฎกติกาและการชี้วัดที่มี SDGs เป็นองค์ประกอบสำคัญ ดังนั้น ภาคประชาสังคมและคนกลุ่มต่าง ๆ สามารถใช้ SDGs เป็นเครื่องมือในการเจรจาต่อรองเพื่อสร้างความร่วมมือในการพัฒนา และ/หรือสะกิดเตือนเมื่อเริ่มเห็นการดำเนินการที่ออกนอกกรอบทางไปจาก SDGs ได้

#### ๑.๔ แผนพัฒนาภาค/แผนพัฒนากลุ่มจังหวัด/แผนพัฒนาจังหวัด

ภาคเหนือมีทุนทางสังคมและวัฒนธรรมประเพณีที่มีอัตลักษณ์โดดเด่น ที่มีการฟื้นฟู สืบสานและสร้างสรรค์พัฒนาสู่การผลิตสินค้าและบริการ โดยเฉพาะเป็นแหล่งท่องเที่ยวที่มีบริการสุขภาพและผลิตภัณฑ์หัตถกรรมที่มีชื่อเสียงระดับสากล พื้นที่เกษตรของภาคเหนือมีขนาดเล็กเหมาะสมต่อการปรับระบบการผลิตเพื่อสร้างคุณค่าตามแนวทางเกษตรอินทรีย์นอกจากนี้ ท่าเลที่ตั้งของภาคเหนือมีศักยภาพในการขยายการค้าการลงทุนและบริการเชื่อมโยงเศรษฐกิจกับประเทศเพื่อนบ้านในกลุ่มอนุภูมิภาคุ่มแม่น้ำ ำโขง และสามารถขยายไปสู่จีนตอนใต้และกลุ่มประเทศเอเชียใต้ตามแนวระเบียงเศรษฐกิจเหนือ-ใต้ และ ตะวันออก-ตะวันตกรวมถึงเป็นพื้นที่ป่าต้นน้ำที่สำคัญของประเทศ

## เป้าหมายเชิงยุทธศาสตร์:

พัฒนาเป็นฐานเศรษฐกิจสร้างสรรค์มูลค่าสูง เชื่อมโยงเศรษฐกิจกับประเทศในกลุ่มอนุภูมิภาค  
ลุ่มแม่น้ำโขง

### ๑.๔.๑ ยุทธศาสตร์การพัฒนาพัฒนาภาคเหนือ

- ยุทธศาสตร์ที่ ๑ พัฒนาการท่องเที่ยวและธุรกิจบริการต่อเนื่องให้มีคุณภาพ สามารถสร้างมูลค่าเพิ่มอย่างยั่งยืน และกระจายประโยชน์อย่างทั่วถึง รวมทั้งต่อยอดการผลิตสินค้าและบริการที่มีศักยภาพสูงด้วย ภูมิปัญญาและนวัตกรรม
- ยุทธศาสตร์ที่ ๒ ใช้โอกาสจากเขตเศรษฐกิจพิเศษ และการเชื่อมโยงกับอนุภูมิภาคGMS BIMSTEC และ AEC เพื่อขยายฐานเศรษฐกิจของภาค
- ยุทธศาสตร์ที่ ๓ ยกกระดับเป็นฐานการผลิตเกษตรอินทรีย์และเกษตรปลอดภัย เชื่อมโยงสู่อุตสาหกรรมเกษตร แปรรูปที่สร้างมูลค่าเพิ่มสูง
- ยุทธศาสตร์ที่ ๔ พัฒนาคุณภาพชีวิตและแก้ไขปัญหาความยากจน พัฒนาระบบดูแลผู้สูงอายุอย่างมีส่วนร่วมของ ครอบครัวและชุมชน ยกดับทักษะฝีมือแรงงานภาคบริการ
- ยุทธศาสตร์ที่ ๕ อนุรักษ์และฟื้นฟูป่าต้นน้ำให้คงความสมบูรณ์ จัดระบบบริหารจัดการน้ำอย่างเหมาะสมและ เชื่อมโยงพื้นที่เกษตรให้ทั่วถึง ป้องกันและแก้ไขปัญหาหมอกควันอย่างยั่งยืน

### ๑.๔.๒ ยุทธศาสตร์กลุ่มจังหวัดภาคเหนือตอนบน ๒

แผนพัฒนากลุ่มจังหวัดภาคเหนือตอนบน ๒ พ.ศ.๒๕๖๖ - ๒๕๗๐ มีการเปลี่ยนแปลงประเด็นการ พัฒนาและค่าเป้าหมายของตัวชี้วัดความสำเร็จตามเป้าหมายการพัฒนา เพื่อให้มีความชัดเจนและสอดคล้องกับ สถานการณ์ปัจจุบัน แผนพัฒนากลุ่มจังหวัดภาคเหนือตอนบน ๒ ได้กำหนดเป้าหมายการพัฒนาของกลุ่มจังหวัดที่ ต้องการบรรลุเป้าหมายในระยะ ๕ ปี โดยมีการกำหนดทิศทางพัฒนาที่สอดคล้องกับศักยภาพ โอกาส ปัญหา อุปสรรค ความต้องการของพื้นที่ มีความเชื่อมโยงกับยุทธศาสตร์ชาติ ทิศทางการพัฒนาภาค ทั้งนี้แผนงาน/ โครงการส่วนใหญ่สอดคล้องกับแนวทางการพัฒนา และสามารถขับเคลื่อนประเด็นการพัฒนาให้ประสบผลสำเร็จได้ และแผนงานโครงการอย่างย่อได้แสดงให้เห็นถึงวัตถุประสงค์โครงการ กิจกรรมพื้นที่เป้าหมาย งบประมาณ ระยะเวลา หน่วยงานรับผิดชอบ และ ผลผลิต อย่างชัดเจน

### ข้อสังเกต/ข้อเสนอแนะ

ข้อมูลเพื่อการพัฒนาของกลุ่มจังหวัดควรเพิ่มเติมการเปรียบเทียบกับระดับประเทศเพื่อชี้ให้เห็นถึง ศักยภาพหรือระดับความรุนแรงของปัญหาในกลุ่มจังหวัด รวมทั้งนำเสนอกระบวนการรวบรวมปัญหาและความ ต้องการของประชาชนในพื้นที่ การประสานแผนระดับต่างๆ ในพื้นที่ให้ชัดเจน และการนำเสนอผลการพัฒนาและ แก้ไขปัญหากลุ่มจังหวัดในช่วงที่ผ่านมาควรมีการวิเคราะห์ปัจจัยแห่งความสำเร็จ หรือเหตุผลประกอบกรณีที่ไม่บรรลุ ตามเป้าหมายด้วย สำหรับการวิเคราะห์ SWOT Analysis ควรเลือกเฉพาะประเด็นที่สำคัญของแต่ละด้านมาใช้ในการ วิเคราะห์เพื่อให้เกิดความชัดเจน อีกทั้งควรปรับปรุงตัวชี้วัดความสำเร็จตามเป้าหมายการพัฒนาให้มีความชัดเจน มากยิ่งขึ้น

วิสัยทัศน์กลุ่มจังหวัดภาคเหนือตอนบน ๒

(๑๖) กลุ่มจังหวัดภาคเหนือตอนบน ๒	ภายในปี ๒๕๗๐ กลุ่มจังหวัดภาคเหนือตอนบน ๒ จะเป็นเมืองน่าอยู่อย่างยั่งยืน
เชียงราย	เมืองแห่งการค้า การลงทุน การเกษตร และการท่องเที่ยว รุ่งเรืองด้วยวัฒนธรรมล้านนา ประชาชนอยู่เย็นเป็นสุข
น่าน	เมืองแห่งความสุข
พะเยา	แหล่งผลิตเกษตรปลอดภัย สังคมเข้มแข็งภายใต้การเป็น ประชาคมอาเซียน
แพร่	เมืองเศรษฐกิจมั่นคง ชุมชนเข้มแข็งประชาชนมีคุณภาพชีวิตที่ดี และมีทรัพยากรธรรมชาติที่สมบูรณ์

๑.๔.๓ เป้าหมายการพัฒนา :

“ประตูการค้าสากล โดดเด่นวัฒนธรรมล้านนา”

ตำแหน่งการพัฒนาของกลุ่มจังหวัดภาคเหนือตอนบน ๒

จากจุดแข็งประกอบกับโอกาสที่เกิดขึ้น กลุ่มจังหวัดภาคเหนือตอนบน ๒ มีศักยภาพในด้านที่ตั้งที่สามารถเชื่อมโยงการพัฒนาพัฒนาทางด้านเศรษฐกิจและสังคมกับกลุ่มประเทศในอนุภูมิภาคลุ่มน้ำโขง (GMS) และประชาคมอาเซียน (AC) มีวัฒนธรรม ประเพณี ภูมิปัญญาท้องถิ่นที่เป็นเอกลักษณ์ของกลุ่มล้านนาตะวันออกที่สามารถนำไปใช้ประโยชน์ในการพัฒนาด้านการท่องเที่ยวและสร้างมูลค่าเพิ่มให้กับสินค้าหัตถกรรมอุตสาหกรรม/สินค้าชุมชนเป็นฐานการผลิตสินค้าเกษตรโดยมีพืชเศรษฐกิจที่สำคัญได้แก่ข้าว ข้าวโพดเลี้ยงสัตว์ ยางพารา ชา กาแฟ และผลไม้ (ลิ้นจี่ ลำไย) มีแหล่งท่องเที่ยวทางธรรมชาติและวัฒนธรรมที่หลากหลาย นอกจากนั้นสามารถที่จะพัฒนาเชื่อมโยงการท่องเที่ยวกับประเทศในกลุ่ม GMS และ AC ทั้งทางบก ทางน้ำ และทางอากาศ ประกอบกับมีสถาบันการศึกษาหลายระดับ พร้อมรองรับการพัฒนาทรัพยากรมนุษย์เพื่อสนับสนุนการพัฒนาด้านต่างๆ จึงกำหนดจุดยืนทางยุทธศาสตร์และทิศทางการพัฒนา ดังนี้

๑. ศูนย์กลางการขนส่งและกระจายสินค้า เนื่องจากกลุ่มจังหวัดฯ มีช่องทางการขนส่งสินค้า เชื่อมโยงกับกลุ่มประเทศ GMS และ AEC ทั้งทางบกและทางน้ำ และด่านการค้าชายแดน

๒. เป็นศูนย์กลางเมืองท่องเที่ยวอารยธรรม “ล้านนา” เนื่องจากมีวัฒนธรรมชนเผ่าที่โดดเด่นสร้างความประทับใจแก่นักท่องเที่ยว และธรรมชาติที่สวยงาม



๓. สินค้าเกษตรคุณภาพดีและปลอดภัย โดยมีสินค้าที่สำคัญ ไตแก ข้าว ลำไย ยางพารา และโคเนื้อ  
วิสัยทัศน์(Vision) :

“ภายในปี ๒๕๗๐ กลุ่มจังหวัดภาคเหนือตอนบน ๒ จะเป็นเมืองนำอยู่อย่างยั่งยืน”

พันธกิจ ( Mission) :

๑. ส่งเสริมพัฒนาเศรษฐกิจ การค้าการลงทุน การท่องเที่ยว และโลจิสติกส์เชื่อมโยงสู่สากลให้มีการขยายตัวเพิ่มขึ้น

๒. ส่งเสริมพัฒนาการและสร้างความเข้มแข็งให้ภาคเกษตร อุตสาหกรรม เพื่อเพิ่มมูลค่า

๓. พัฒนาและส่งเสริมการท่องเที่ยวเชิงอนุรักษ์วัฒนธรรม อารยธรรมแหล่งล่านานาชาติ ดำรงไว้ซึ่งศิลปวัฒนธรรมและวิถีชีวิตที่เป็นเอกลักษณ์และเป็นอัตลักษณ์และสุขภาพ

๔. อนุรักษ์ พัฒนา และส่งเสริมการบริหารจัดการทรัพยากรธรรมชาติและสิ่งแวดล้อมใหม่มีความ สมบูรณ์ ดำรงฐานทรัพยากรธรรมชาติและการจัดการสิ่งแวดล้อมที่ดี

เป้าประสงค์หลัก (Goals)

๑. เป็นศูนย์กลางการค้า การลงทุน และโลจิสติกส์เชื่อมโยงกลุ่มประเทศอนุภูมิภาคลุ่มน้ำโขง (GMS) และ AEC เพื่อเพิ่มขีดความสามารถทางการแข่งขัน และลดค่าใช้จ่ายของผู้ประกอบการ

๒. เพิ่มรายได้จากการส่งออกสินค้าไปยังประเทศ GMS, AEC และประเทศอื่นๆ เพิ่มขึ้น

๓. เพิ่มผลผลิตภาพและคุณภาพของสินค้าเกษตร และอุตสาหกรรมนำสินค้าเกษตร และอุตสาหกรรม สู่ตลาดโลก

๔. พัฒนาการท่องเที่ยวเพิ่มมูลค่าผลิตภัณฑ์และคุณค่าสินค้าและบริการเน้นฐานเศรษฐกิจที่ยั่งยืนเพิ่มมูลค่าการท่องเที่ยวเพื่อเพิ่มรายได้

๕. รักษาความ อุดมสมบูรณ์ของทรัพยากร ธรรมชาติสร้างภาคีใน การอนุรักษ์พันพุ่มทรัพยากร ธรรมชาติ สิ่งแวดล้อมความหลากหลายทางชีวภาพยกระดับการบริหารจัดการทรัพยากรธรรมชาติให้เกิดความ ยั่งยืนและเตรียมพร้อมรับอนุภูมิภาคลุ่มน้ำโขง และกรอบความร่วมมือประชาคมอาเซียน

ประเด็นการพัฒนาของกลุ่มจังหวัดภาคเหนือตอนบน ๒

ประเด็นการพัฒนาที่ ๑ : สร้างสภาพแวดล้อมให้เหมาะสมต่อการค้าการลงทุน และเพิ่มมูลค่าการท่องเที่ยวทั้งระบบ รวมถึงส่งเสริมภาคเกษตรและอุตสาหกรรมเกษตรให้มีมูลค่าสูง และสนับสนุนเศรษฐกิจฐานรากให้เข้มแข็ง

ประเด็นการพัฒนาที่ ๒ : ส่งเสริมเกษตรปลอดภัยสู่เกษตรอินทรีย์ และส่งเสริมการดูแลและการบริการสุขภาพ

ประเด็นการพัฒนาที่ ๓ : อนุรักษ์ทรัพยากรธรรมชาติและพัฒนาขีดความสามารถในการรับมือภัยพิบัติทั้งที่เกิดจากธรรมชาติ ละภัยที่เกิดจากมนุษย์

๑.๔.๔ แผนพัฒนาจังหวัดน่าน พ.ศ. ๒๕๖๖ – ๒๕๗๐

วิสัยทัศน์(Vision) “ น่านเมืองแห่งความสุขและสร้างสรรค์ ”

ข้อมูลสำคัญในการพัฒนา

- มีมูลค่าผลิตภัณฑ์มวลรวมของจังหวัด ๓๔,๖๓๐ ล้านบาท เป็นลำดับที่ ๖๓ ของประเทศ ซึ่งรายได้ส่วนใหญ่มาจากภาคบริการ ภาคการเกษตรและภาคอุตสาหกรรมแปรรูป

- มีประชากร จำนวน ๔๗๕,๙๖๒ คน มีความหนาแน่น ๔๑.๔๙ คน/ตารางกิโลเมตร มีดัชนีความก้าวหน้าของคนที่อยู่ที่ ๐.๖๓๑๙ สูงกว่าค่าเฉลี่ยระดับประเทศ (๐.๖๒๑๙) แต่ในขณะที่เดียวกันก็มีสัดส่วนคนจนมากเป็นอันดับ ๓ ของประเทศ
- และด้วยภูมิประเทศที่เป็นป่าเขาสูงและลาดชันกว่าร้อยละ ๘๗.๒ มีพื้นที่ราบเพียงร้อยละ ๑๒.๘ ของพื้นที่ทั้งหมด โดยเป็นพื้นที่ป่าตามกฎหมาย ๕.๙๖ ล้านไร่ คิดเป็นร้อยละ ๗๘.๖ จึงทำให้เกิดปัญหาการบุกรุกป่าเพื่อนำมาทำเป็นพื้นที่ทำกินส่งผลให้เกิดความสูญเสียความหลากหลายทางชีวภาพ เศรษฐกิจและสังคมแต่จากการอนุรักษ์และฟื้นฟูป่าต้นน้ำด้วยกระบวนการมีส่วนร่วมของทุกภาคส่วนทำให้พื้นที่ป่าของจังหวัดน่านเพิ่มขึ้นกว่า ๑๐,๐๐๐ ไร่ และจากการดำเนินการ จัดที่ดินทำกินให้ชุมชน ตามนโยบาย คทช. ทำให้อัตราการบุกรุกพื้นที่ป่าลดลงการเผาป่าและปัญหาหมอกควันลดลง ส่งผลให้ทรัพยากรธรรมชาติของจังหวัดน่านกลับมาอุดมสมบูรณ์และประชาชนสามารถอยู่ร่วมกับป่าได้อย่างมีความสุข

### พันธกิจ ( Mission)

พันธกิจในการพัฒนาเพื่อ “ สร้างสุขอย่างสร้างสรรค์ ” ใน ๓ ด้าน คือ

๑. สุขภาพดี สร้างสรรค์โอกาสและสังคมที่ร่มเย็น คือ พัฒนาทรัพยากรมนุษย์ทุกช่วงวัยให้มีสุขภาพที่ดี มีคุณภาพชีวิตดีขึ้น และสังคมที่ร่มเย็น รวมทั้งสร้างโอกาสและพัฒนาทรัพยากรมนุษย์ของจังหวัดน่านให้เป็นกำลังคนที่มีสมรรถนะสูง เป็นกำลังสำคัญในการพัฒนาประเทศและจังหวัด ภายใต้หลักปรัชญาของเศรษฐกิจพอเพียง

๒. สุขเศรษฐกิจสร้างสรรค์และมูลค่าสูง คือ ส่งเสริม สนับสนุนการเพิ่มขีดความสามารถ ด้านการแข่งขัน ทั้งในเชิงโครงสร้างและภาคการผลิต อุตสาหกรรมและบริการด้วยองค์ความรู้ ความคิดสร้างสรรค์ และนวัตกรรมเพื่อสร้างมูลค่าสูง

๓. สุขธรรมชาติสีเขียว และสร้างสรรค์การเติบโตอย่างเป็นมิตรกับสิ่งแวดล้อม คือลดผลกระทบจากการเปลี่ยนแปลงสภาพภูมิอากาศ และภัยคุกคามทรัพยากร ธรรมชาติและสิ่งแวดล้อม รวมทั้งการฟื้นฟูทรัพยากรธรรมชาติและสิ่งแวดล้อมให้มีความอุดมสมบูรณ์ ด้วยกลไกการมีส่วนร่วมของประชาชน และที่สำคัญสร้างสมดุลในการพัฒนาเพื่อให้เกิดการเติบโตที่เป็นมิตรกับสิ่งแวดล้อม

#### ๑.๔.๑ ยุทธศาสตร์การพัฒนาจังหวัดน่าน

ยุทธศาสตร์ที่ ๑ : สุขภาพดี สร้างโอกาสและสังคมร่มเย็น

ยุทธศาสตร์ที่ ๒ : สุขเศรษฐกิจสร้างสรรค์และมูลค่าสูง

ยุทธศาสตร์ที่ ๓ : สุขเติบโตอย่างเป็นมิตรกับสิ่งแวดล้อม

#### ๑.๔.๒ กลยุทธ์เพื่อการพัฒนาจังหวัดน่าน

เพื่อขับเคลื่อนพันธกิจในการพัฒนาจังหวัดน่าน ได้มีการกำหนดกลยุทธ์เพื่อเป็นหมุดหมายในการพัฒนาจังหวัดน่าน ในระยะ ๕ ปี ประกอบด้วย

๑. สุขภาพดี สร้างสรรค์โอกาสและสังคมที่ร่มเย็น มีกลยุทธ์ในการขับเคลื่อนประกอบด้วย

○ พัฒนาคนทุกช่วงวัยตามหลักปรัชญาของเศรษฐกิจพอเพียง เพื่อสร้างโอกาสลดความเหลื่อมล้ำทางสังคม โดย (๑) พัฒนาทรัพยากรมนุษย์ทุกช่วงวัยให้เป็นกำลังคนมีสมรรถนะสูงตบโจทย์การพัฒนาแห่งอนาคต (๒) สร้างโอกาสและความเสมอภาคทางสังคม และ (๓) ส่งเสริมให้ประชาชนดำรงตนภายใต้หลักของปรัชญาเศรษฐกิจพอเพียง



○ พัฒนาระบบบริการสุขภาพที่ทันสมัย สนับสนุนการสร้างสุขภาวะที่ดี โดย (๑) พัฒนาระบบบริการสุขภาพและสาธารณสุขอย่างทันสมัยและครบวงจร (๒) สร้างสุขภาวะที่ดี ลดภาวะเสี่ยงในโรคไม่ติดต่อร้ายแรง และ (๓) พัฒนาขีดความสามารถในการดูแลผู้สูงอายุ

○ พิทักษ์สถาบันหลักของชาติและสร้างสังคมที่สงบสุขร่มเย็น โดย (๑) รักษาไว้ซึ่งสถาบันหลักของชาติและการปกครองในระบอบประชาธิปไตยอันมีพระมหากษัตริย์ทรงเป็นประมุข และ (๒) ส่งเสริมความเข้มแข็งของชุมชนสร้างบรรยากาศความสามัคคีปรองดองในสังคม

๒. สุขเศรษฐกิจสร้างสรรค์และมูลค่าสูง มีกลยุทธ์ในการขับเคลื่อนประกอบด้วย

○ เพิ่มขีดความสามารถผู้ประกอบการค้า การลงทุน และผลิตภัณฑ์ภูมิปัญญาชุมชน โดย (๑) นำองค์ความรู้เทคโนโลยีและนวัตกรรมมากระดับและต่อยอดผลิตภัณฑ์ชุมชนให้ได้มาตรฐาน สร้างมูลค่าเพิ่มเพื่อก้าวไปสู่ตลาดสากล และ (๒) พัฒนาศักยภาพการค้าชายแดน

○ เกษตรปลอดภัยและมูลค่าสูง โดย (๑) พัฒนากระบวนการผลิต การแปรรูป และการตลาด ด้วยเทคโนโลยีสมัยใหม่ (๒) ส่งเสริมการผลิตสินค้าเกษตรชีวภาพ เกษตรปลอดภัย และ (๓) พัฒนาศักยภาพและสร้างความเข้มแข็งให้กับเกษตรกรและกลุ่มเกษตรกร

○ ท่องเที่ยวคุณภาพสูง โดย (๑) พัฒนาโครงสร้างพื้นฐานและสิ่งอำนวยความสะดวกเพื่อเพิ่มศักยภาพรองรับนักท่องเที่ยว (๒) พัฒนาผู้ประกอบการและยกระดับมาตรฐานการท่องเที่ยว สินค้าและบริการให้ได้มาตรฐานสากล (๓) สืบสาน รักษา ศิลปวัฒนธรรมวิถีนานและต่อยอดเพื่อสร้างมูลค่าเพิ่มในการท่องเที่ยวเชิงสร้างสรรค์ และ (๔) สร้างภาพลักษณ์ด้านการท่องเที่ยวที่ดี ประชาสัมพันธ์และเพิ่มช่องทางการตลาดเพื่อดึงดูดนักท่องเที่ยวคุณภาพ

๓. สุขธรรมชาติสีเขียว และสร้างสรรค์การเติบโตอย่างเป็นมิตรกับสิ่งแวดล้อม มีกลยุทธ์ในการขับเคลื่อนประกอบด้วย

○ ทรัพยากรธรรมชาติ และสิ่งแวดล้อมได้รับการดูแล รักษาและฟื้นฟู อย่างเป็นระบบ

○ การบริหารจัดการที่มีประสิทธิภาพ บนพื้นฐานการมีส่วนร่วมของทุกภาคส่วนตามแนวทางประชารัฐ โดย (๑) สร้างความเข้มแข็งของเครือข่าย (๒) พัฒนาคณะความรู้ และสร้างความเข้าใจที่ถูกต้องเกี่ยวกับกฎหมายป่าไม้ ป่าชุมชน และอื่นๆ และ (๓) บูรณาการความร่วมมือจากทุกภาคส่วนในการร่วมแก้ไขปัญหาหมอกควันไฟป่า รวมทั้งมลพิษต่างๆ

○ บรรเทาผลกระทบสิ่งแวดล้อม และลดภัยพิบัติทางธรรมชาติ โดยพัฒนาระบบเตือนภัยและเพิ่มขีดความสามารถในการช่วยเหลือและบรรเทาแก่อุบัติเหตุและภัยพิบัติ

#### ๑.๔.๔.๓ ยุทธศาสตร์การพัฒนาขององค์กรปกครองส่วนท้องถิ่นจังหวัดน่าน (พ.ศ.๒๕๖๖-๒๕๗๐)

##### วิสัยทัศน์ (Vision):

องค์กรปกครองส่วนท้องถิ่นจังหวัดน่าน เป็นองค์กรพัฒนาที่มีคุณภาพ มุ่งสร้างความอยู่เย็นเป็นสุขของคนน่าน ด้วยนวัตกรรมและการบริการ พร้อมบริหารความเสี่ยงในสถานการณ์ฉุกเฉิน

##### พันธกิจ (Mission):

๑. บริหารจัดการทรัพยากรธรรมชาติและสิ่งแวดล้อมของจังหวัด ให้เป็นพื้นที่ต้นน้ำที่คงความสมบูรณ์อย่างยั่งยืน ตลอดจนพัฒนาทรัพยากรการผลิตทางการเกษตร อุตสาหกรรมเกษตร การผลิตอาหารอัตลักษณ์พื้นถิ่นปลอดภัยโดยการมีส่วนร่วมของประชาชน

๒. พัฒนาโครงสร้างพื้นฐาน และเสริมสร้างศักยภาพเศรษฐกิจการค้า มีความการลงทุนและการท่องเที่ยวในรูปแบบวิถีใหม่

แผนพัฒนาท้องถิ่น ฉบับที่ ๒ พ.ศ.๒๕๖๖ - ๒๕๗๐ ทบทวนครั้งที่ ๑ พ.ศ. ๒๕๖๖

๓. พัฒนาและส่งเสริมให้ประชาชนในท้องถิ่นมีคุณภาพชีวิต การศึกษาและสุขอนามัยที่ดี ความเป็นอยู่ที่ดี  
ยิ่งขึ้นให้สอดคล้องกับวิถีชีวิตชุมชนตามปรัชญาเศรษฐกิจพอเพียง

๔. ประสานความร่วมมือระหว่างองค์กรปกครองส่วนท้องถิ่น ภาครัฐและเอกชน ในการอนุรักษ์ ส่งเสริม  
ศิลปวัฒนธรรม อัตลักษณ์คุณค่าของภูมิปัญญาท้องถิ่น

### ยุทธศาสตร์การพัฒนาขององค์กรปกครองส่วนท้องถิ่นจังหวัดน่าน (พ.ศ.๒๕๖๖-๒๕๗๐)

ยุทธศาสตร์การพัฒนา	กลยุทธ์และแนวทางการพัฒนา	เป้าประสงค์
๑.การพัฒนาเศรษฐกิจ และบริการสาธารณะ พื้นฐาน	กลยุทธ์ที่ ๑ ส่งเสริมการพัฒนาและยกระดับเศรษฐกิจ ชุมชน ด้วยนวัตกรรมและการท่องเที่ยววิถีใหม่ กลยุทธ์ที่ ๒ สนับสนุนการลงทุนในโครงสร้างพื้นฐาน เส้นทางคมนาคมระบบสาธารณูปโภค สาธารณูปการ	มีระบบเศรษฐกิจที่สร้างรายได้ ประกอบกับมีระบบบริการ สาธารณะพื้นฐานที่รองรับการ พัฒนาและการขยายตัวของเมือง
๒.การบริหารจัดการ ทรัพยากรธรรมชาติ สิ่งแวดล้อมและพื้นที่ต้น น้ำ	กลยุทธ์ที่ ๑ สร้างจิตสำนึกอนุรักษ์ทรัพยากรธรรมชาติและสิ่งแวดล้อม กลยุทธ์ที่ ๒ การอนุรักษ์ฟื้นฟูทรัพยากรธรรมชาติและ สิ่งแวดล้อม กลยุทธ์ที่ ๓ การส่งเสริมและสนับสนุนให้เกิดความร่วมมือ ในภาคประชาสังคม กลยุทธ์ที่ ๔ การส่งเสริมการอนุรักษ์และบริหารจัดการน้ำ	จังหวัดน่านมีทรัพยากรธรรมชาติที่ อุดมสมบูรณ์ มีระบบบริหารจัดการ ทรัพยากรร่วมกันระหว่างองค์กร ปกครองส่วนท้องถิ่นหน่วยงานอื่น และพื้นที่ป่าไม้
๓.ด้านการเกษตรและ พัฒนาอาชีพ	กลยุทธ์ที่ ๑ การพัฒนาศักยภาพการเกษตร กลยุทธ์ที่ ๒ การพัฒนาทักษะการผลิตสินค้า การแปรรูป การเกษตร กลยุทธ์ที่ ๓ สร้างเครือข่ายความร่วมมือระดับท้องถิ่น กลยุทธ์ที่ ๔ สนับสนุนผลิตภัณฑ์สร้างสรรค์และสินค้า บริการ	มีอาชีพ ระบบการผลิต การเกษตร ที่สร้างรายได้ที่เหมาะสม เพียงพอ กับภาวะเศรษฐกิจ
๔.การพัฒนาคุณภาพ ชีวิต การศึกษาชุมชน และสังคม	กลยุทธ์ที่ ๑ การพัฒนาเครือข่ายภาคีการพัฒนาคุณภาพ ชีวิต กลยุทธ์ที่ ๒ สนับสนุนการศึกษาและการเรียนรู้ตลอดชีวิต กลยุทธ์ที่ ๓ การสร้างความเข้มแข็ง และเครือข่ายชุมชน กลยุทธ์ที่ ๔ สนับสนุนระบบบริการด้านสาธารณสุข และ สุขภาวะชุมชน	คนน่านมีคุณภาพชีวิตดี ชุมชนดี สังคมดี
๕.การป้องกันบรรเทาสา ธารณภัย ภัยพิบัติ ฉุกเฉิน และโรคระบาด	กลยุทธ์ที่ ๑ การเตรียมความพร้อมด้านการป้องกัน บรรเทาสาธารณภัยสถานการณ์ฉุกเฉิน และโรคระบาด กลยุทธ์ที่ ๒ การสร้างเครือข่ายความร่วมมือ กลยุทธ์ที่ ๓ การบูรณาการแก้ไขปัญหาอย่างเป็นระบบ	มีความพร้อมด้านการป้องกัน บรรเทาสาธารณภัย สถานการณ์ ฉุกเฉินและโรคระบาด

## ๑.๕ ยุทธศาสตร์ขององค์การบริหารส่วนตำบลเมืองจันท์

### วิสัยทัศน์

“ตำบลแห่งความมั่นคงทางอาหาร งดงามวัฒนธรรม แหล่งป่าชุมชนต้นน้ำ”

### ประเด็นยุทธศาสตร์

- ยุทธศาสตร์ที่ ๑ : ด้านเศรษฐกิจและเพิ่มศักยภาพภาคการเกษตร
- ยุทธศาสตร์ที่ ๒ : ด้านสังคมและคุณภาพชีวิต
- ยุทธศาสตร์ที่ ๓ : ด้านการบริหารจัดการทรัพยากรธรรมชาติและสิ่งแวดล้อม
- ยุทธศาสตร์ที่ ๔ : ด้านการพัฒนาโครงสร้างพื้นฐาน
- ยุทธศาสตร์ที่ ๕ : ด้านการบริหารจัดการและการบริการ

### เป้าประสงค์

๑. ภาคการเกษตรเกิดการพัฒนาระบบการผลิตแบบเกษตรกรรมยั่งยืน อย่างเพียงพอ มีคุณภาพและปลอดภัย
๒. มีความหลากหลายทางพันธุกรรมพืชของเมล็ดพืชในท้องถิ่น
๓. กลุ่มวิสาหกิจชุมชนและกลุ่มอาชีพมีความเข้มแข็งและเติบโต สามารถพึ่งตนเองได้อย่างยั่งยืน
๔. ประชาชนทุกช่วงวัยได้รับการส่งเสริมการศึกษาและการเรียนรู้ทั้งในระบบและนอกระบบ
๕. คงไว้ซึ่งการอนุรักษ์ขนบธรรมเนียมประเพณีอันดีงามโดยสอดคล้องกับวิถีชีวิตของคนในท้องถิ่น
๖. ประชาชนได้รับการดูแลสุขภาพขั้นพื้นฐานอย่างมีมาตรฐาน เสมอภาคและทั่วถึง และมีความมั่นคงปลอดภัยในชีวิตและทรัพย์สิน
๗. ทรัพยากรธรรมชาติและสิ่งแวดล้อมได้รับการอนุรักษ์ฟื้นฟู โดยสมดุลและสอดคล้องกับวิถีชีวิต นำไปสู่การท่องเที่ยวเชิงอนุรักษ์อย่างยั่งยืน
๘. มีระบบการบริหารจัดการน้ำอย่างยั่งยืน
๙. มีระบบการบริการสาธารณะด้านโครงสร้างพื้นฐานครอบคลุมและทั่วถึง
๑๐. มีระบบฐานข้อมูลการจัดการทรัพยากรชุมชนเพื่อการพัฒนาท้องถิ่นอย่างมีประสิทธิภาพ

### ตัวชี้วัด

๑. ร้อยละของประชาชนมีอาชีพทางเลือกและรายได้เพิ่มขึ้น
๒. ร้อยละของผลผลิตทางการเกษตรมีคุณภาพและมีราคาสูงขึ้น
๓. ร้อยละของกลุ่มวิสาหกิจและทุนชุมชนมีความเข้มแข็งเพิ่มขึ้น
๔. ร้อยละของประชาชนได้รับการพัฒนาและส่งเสริมการศึกษาทั้งในระบบและนอกระบบ
๕. ร้อยละของจำนวนกิจกรรมที่สนับสนุนจารีต ประเพณีและอัตลักษณ์ยังคงอยู่
๖. ร้อยละของประชาชนได้เข้าถึงการดูแลสุขภาพเพิ่มขึ้น
๗. ร้อยละของจำนวนกิจกรรมที่สนับสนุนด้านความมั่นคงปลอดภัยในชีวิตและทรัพย์สิน
๘. ร้อยละของพื้นที่ป่าในชุมชนเพิ่มมากขึ้น
๙. ร้อยละของหมู่บ้านมีระบบบริหารจัดการขยะที่ได้มาตรฐาน
๑๐. ร้อยละของครัวเรือนมีน้ำเพื่อการอุปโภคบริโภคและการเกษตรอย่างเพียงพอ
๑๑. ร้อยละของครัวเรือนได้รับการบริการสาธารณะด้านโครงสร้างพื้นฐานครอบคลุมและทั่วถึง
๑๒. ร้อยละของประชาชนมีส่วนร่วมในการบริหารและการบริการท้องถิ่นตามหลักการบริหารกิจการ

๑.๕.๑ ค่าเป้าหมาย

ความเชื่อมโยงกับยุทธศาสตร์จังหวัด	ยุทธศาสตร์อปท.ในเขตจังหวัดน่าน	ยุทธศาสตร์อปท.เมืองจ้ง	เป้าประสงค์	ตัวชี้วัด	ค่าเป้าหมาย					กลยุทธ์/แนวทางการพัฒนา
					๒๕๖๖	๒๕๖๗	๒๕๖๘	๒๕๖๙	๒๕๗๐	
-ยุทธศาสตร์ที่ ๑ การขับเคลื่อนเศรษฐกิจด้วยองค์ความรู้เพื่อสร้างมูลค่าเพิ่มทางด้านเศรษฐกิจในลักษณะประชารัฐ -ยุทธศาสตร์ที่ ๓ การเพิ่มประสิทธิภาพและศักยภาพการผลิตการเกษตร	-ยุทธศาสตร์ที่ ๒ ด้านเศรษฐกิจและการท่องเที่ยวเชิงอนุรักษ์	๑.ยุทธศาสตร์ด้านเศรษฐกิจและเพิ่มศักยภาพภาคการเกษตร	๑.ภาคการเกษตรเกิดการพัฒนาระบบการผลิตแบบเกษตรกรรมยั่งยืนอย่างเพียงพอ มีคุณภาพและปลอดภัย ๒. มีความหลากหลายทางพันธุกรรมพืชของเมล็ดพืชในท้องถิ่น ๓. กลุ่มวิสาหกิจชุมชนและกลุ่มอาชีพมีความเข้มแข็งและเติบโตสามารถพึ่งตนเองได้อย่างยั่งยืน	ร้อยละของประชาชนมีอาชีพทางเลือกและรายได้เพิ่มขึ้น	๑๐	๒๐	๓๐	๔๐	๕๐	การพัฒนาอาชีพเดิมและสร้างอาชีพใหม่
				ร้อยละของผลผลิตทางการเกษตรมีคุณภาพและมีราคาสูงขึ้น	๑๐	๒๐	๓๐	๔๐	๕๐	การพัฒนาคุณภาพผลผลิตทางการเกษตรให้เพียงพอและมีคุณภาพตามมาตรฐาน GAP
				ร้อยละของกลุ่มวิสาหกิจและทุนชุมชนมีความเข้มแข็งเพิ่มขึ้น	๑๐	๒๐	๓๐	๔๐	๕๐	การส่งเสริมการตลาดและการจัดตั้งวิสาหกิจชุมชน
- ยุทธศาสตร์ที่ ๕ การสร้างความเข้มแข็งของชุมชนและสังคม	- ยุทธศาสตร์ที่ ๓ ด้านการพัฒนาสังคมคุณภาพชีวิตและความมั่นคงของมนุษย์ - ยุทธศาสตร์ที่ ๔ ด้านศิลปวัฒนธรรมจารีตประเพณีและสืบสานภูมิปัญญาท้องถิ่น	๒.ยุทธศาสตร์สังคมและคุณภาพชีวิต	๑.ประชาชนทุกช่วงวัยได้รับการส่งเสริมการศึกษาและการเรียนรู้ทั้งในระบบและนอกระบบ ๒. คงไว้ซึ่งการอนุรักษ์ขนบธรรมเนียมประเพณีอันดีงามโดยสอดคล้องกับวิถีชีวิตของคนในท้องถิ่น ๓. ประชาชนได้รับการดูแลสุขภาพขั้นพื้นฐานอย่างมีมาตรฐานเสมอภาคและทั่วถึง และมีความมั่นคง	ร้อยละของประชาชนได้รับการพัฒนาและส่งเสริมการศึกษาทั้งในระบบและนอกระบบ	๑๐	๒๐	๓๐	๔๐	๕๐	ยกระดับการศึกษาและเพิ่มอัตราการเรียนต่อ
				ร้อยละของจำนวนกิจกรรมที่สนับสนุนจิตอาสาและอัตลักษณ์ยังคงอยู่	๒๕	๒๕	๒๕	๒๕	๒๕	การส่งเสริมการดำเนินชีวิตตามวิถีพุทธและปรัชญาเศรษฐกิจพอเพียง

แผนพัฒนาท้องถิ่น ฉบับที่ ๒ พ.ศ.๒๕๖๖ - ๒๕๗๐ ทบทวนครั้งที่ ๑ พ.ศ. ๒๕๖๖

ความเชื่อมโยงกับยุทธศาสตร์จังหวัด	ยุทธศาสตร์อปท.ในเขตจังหวัดน่าน	ยุทธศาสตร์อปท.เมืองจ้	เป้าประสงค์	ตัวชี้วัด	ค่าเป้าหมาย					กลยุทธ์/แนวทางการพัฒนา
					๒๕๖๖	๒๕๖๗	๒๕๖๘	๒๕๖๙	๒๕๗๐	
			ปลอดภัยในชีวิตและทรัพย์สิน	ร้อยละของประชาชนได้เข้าถึงการดูแลสุขภาพเพิ่มขึ้น	๑๐	๒๐	๓๐	๔๐	๕๐	การส่งเสริมการออกกำลังกายและการดูแลสุขภาพ
				ร้อยละของจำนวนกิจกรรมที่สนับสนุนด้านความมั่นคงปลอดภัยในชีวิตและทรัพย์สิน	๒๕	๒๕	๒๕	๒๕	๒๕	๑. การส่งเสริมสังคมเป็นสุข ๒. การเสริมสร้างกระบวนการป้องกันและบรรเทาสาธารณภัย
- ยุทธศาสตร์ที่ ๒ การบริหารจัดการทรัพยากรธรรมชาติและสิ่งแวดล้อม โดยการมีส่วนร่วมของภาคประชาสังคม - ยุทธศาสตร์ที่ ๔ การพัฒนาการท่องเที่ยวให้เจริญเติบโตอย่างสมดุลและยั่งยืน	- ยุทธศาสตร์ที่ ๒ ด้านเศรษฐกิจและการท่องเที่ยวเชิงอนุรักษ์ - ยุทธศาสตร์ที่ ๕ ยุทธศาสตร์ด้านการจัดการทรัพยากรและสิ่งแวดล้อมและพลังงาน - ยุทธศาสตร์ที่ ๗ ด้านการจัดการวิถีชีวิตชุมชนพื้นที่ต้นน้ำ	๓.ยุทธศาสตร์ด้านการจัดการทรัพยากรธรรมชาติและสิ่งแวดล้อม	ทรัพยากรธรรมชาติและสิ่งแวดล้อมได้รับการอนุรักษ์ฟื้นฟู โดยสมดุลและสอดคล้องกับวิถีชีวิต นำไปสู่การท่องเที่ยวเชิงอนุรักษ์อย่างยั่งยืน	ร้อยละของพื้นที่ป่าในชุมชนเพิ่มมากขึ้น	๕	๑๐	๑๕	๒๐	๒๕	การอนุรักษ์ป่าเดิมและสร้างพื้นที่ป่าเพิ่ม
				ร้อยละของหมู่บ้านมีระบบบริหารจัดการขยะที่ได้มาตรฐาน	๑	๒	๓	๔	๕	ควบคุมและวางระบบกำจัดขยะมูลฝอย การลดปัญหามลพิษทางอากาศและทางน้ำ
- ยุทธศาสตร์ที่ ๑ การขับเคลื่อนเศรษฐกิจด้วยองค์ความรู้เพื่อสร้างมูลค่าเพิ่มทางด้านเศรษฐกิจในลักษณะประชารัฐ	-ยุทธศาสตร์ที่ ๑ ด้านการพัฒนาโครงสร้างพื้นฐาน	ยุทธศาสตร์ด้านการพัฒนาโครงสร้างพื้นฐาน	๑. มีระบบการบริหารจัดการน้ำอย่างยั่งยืน ๒. มีระบบการบริการสาธารณะด้านโครงสร้างพื้นฐานครอบคลุมและทั่วถึง	ร้อยละของครัวเรือนมีน้ำเพื่อการอุปโภคบริโภค และการเกษตรอย่างเพียงพอ	๑๐	๒๐	๓๐	๔๐	๕๐	การพัฒนาระบบสาธารณูปโภคและสาธารณูปการอย่างทั่วถึง

แผนพัฒนาท้องถิ่น ฉบับที่ ๒ พ.ศ.๒๕๖๖ - ๒๕๗๐ ทบทวนครั้งที่ ๑ พ.ศ. ๒๕๖๖

ความเชื่อมโยงกับยุทธศาสตร์จังหวัด	ยุทธศาสตร์อปท.ในเขตจังหวัดน่าน	ยุทธศาสตร์อบต.เมืองจ๋าง	เป้าประสงค์	ตัวชี้วัด	ค่าเป้าหมาย					กลยุทธ์/แนวทางการพัฒนา
					๒๕๖๖	๒๕๖๗	๒๕๖๘	๒๕๖๙	๒๕๗๐	
				ร้อยละของครัวเรือนได้รับการบริการสาธารณสุขด้านโครงสร้างพื้นฐานครอบคลุมและทั่วถึง	๑๐	๒๐	๓๐	๔๐	๕๐	ก่อสร้างปรับปรุงซ่อมแซมถนนให้ได้มาตรฐานและทั่วถึง
- ยุทธศาสตร์ที่ ๕ การสร้างความเข้มแข็งของชุมชนและสังคม	-ยุทธศาสตร์ที่ ๖ ด้านการบริหารจัดการและการบริการ	ยุทธศาสตร์ด้านการบริหารจัดการและการบริการ	มีระบบฐานข้อมูลการจัดการทรัพยากรชุมชนเพื่อการพัฒนาท้องถิ่นอย่างมีประสิทธิภาพ	ร้อยละของประชาชนมีส่วนร่วมในการบริหารและการบริการท้องถิ่นตามหลักการบริหารจัดการบ้านเมืองที่ดี	๓๐	๔๐	๕๐	๖๐	๗๐	๑. การส่งเสริมความเข้มแข็งและการมีส่วนร่วมของชุมชน ๒. การเพิ่มศักยภาพของบุคลากรและองค์กรเพื่อการพัฒนาท้องถิ่นอย่างมีประสิทธิภาพ ๓. พัฒนาศักยภาพของบุคลากรและองค์กรเพื่อการพัฒนาท้องถิ่นอย่างมีประสิทธิภาพ ๔. พัฒนาศักยภาพการบริหารจัดการบ้านเมืองที่ดี

## ๑.๕.๒ กลยุทธ์

### ยุทธศาสตร์ที่ ๑ : ด้านเศรษฐกิจและเพิ่มศักยภาพภาคการเกษตร

กลยุทธ์/แนวทางการพัฒนา

๑. การพัฒนาอาชีพเดิมและสร้างอาชีพใหม่
๒. การพัฒนาคุณภาพผลผลิตทางการเกษตรให้เพียงพอ ปลอดภัย และมีคุณภาพตามมาตรฐาน GAP
๓. การส่งเสริมการตลาดและการจัดตั้งวิสาหกิจชุมชน

### ยุทธศาสตร์ที่ ๒ : ด้านสังคมและคุณภาพชีวิต

กลยุทธ์/แนวทางการพัฒนา

๑. ยกระดับการศึกษาและเพิ่มอัตราการเรียนต่อ
๒. การส่งเสริมการดำเนินชีวิตตามวิถีพุทธและปรัชญาเศรษฐกิจพอเพียง
๓. การส่งเสริมการออกกำลังกายและการดูแลสุขภาพ
๔. การส่งเสริมสังคมเป็นสุข
๕. การเสริมสร้างกระบวนการป้องกันและบรรเทาสาธารณภัย

### ยุทธศาสตร์ที่ ๓ : ด้านการบริหารจัดการทรัพยากรธรรมชาติและสิ่งแวดล้อม

กลยุทธ์/แนวทางการพัฒนา

๑. การอนุรักษ์ป่าเดิมและสร้างพื้นที่ป่าเพิ่ม
๒. ควบคุมและวางระบบกำจัดขยะมูลฝอย การลดปัญหามลพิษทางอากาศและทางน้ำ

### ยุทธศาสตร์ที่ ๔ : ด้านการพัฒนาโครงสร้างพื้นฐาน

กลยุทธ์/แนวทางการพัฒนา

๑. การพัฒนาระบบสาธารณูปโภคและสาธารณูปการอย่างทั่วถึง
๒. ก่อสร้าง ปรับปรุง ซ่อมแซมถนนให้ได้มาตรฐานและทั่วถึง

### ยุทธศาสตร์ที่ ๕ : ด้านการบริหารจัดการและการบริการ

กลยุทธ์/แนวทางการพัฒนา

๑. การส่งเสริมความเข้มแข็งและการมีส่วนร่วมของชุมชน
๒. การเพิ่มศักยภาพของบุคลากรและองค์กรเพื่อการพัฒนาท้องถิ่นอย่างมีประสิทธิภาพตามหลักการบริหารกิจการบ้านเมืองที่ดี

## ๑.๕.๓ จุดยืนทางยุทธศาสตร์

องค์การบริหารส่วนตำบลเมืองจันจะยึดหลักการบริหารที่มีความยืดหยุ่น คำนึงถึงการเปลี่ยนแปลงของปัจจัยภายนอกที่มีผลกระทบต่อการดำเนินนโยบาย โดยมุ่งเน้นให้ประชาชนมีรายได้เพิ่มขึ้นมีความเป็นอยู่ภายใต้หลักปรัชญาเศรษฐกิจพอเพียง มีโครงสร้างพื้นฐานที่มีประสิทธิภาพตามความต้องการของประชาชนในพื้นที่ส่งเสริมและสนับสนุนการศึกษาให้ประชาชนมีความรู้และได้รับข้อมูลข่าวสารอย่างกว้างขวาง มีบริการทางด้านสาธารณสุขอย่างเพียงพอและทั่วถึง รวมถึงให้มีการอนุรักษ์ทรัพยากรธรรมชาติอย่างสมดุลและยั่งยืนโดยสอดคล้องกับวิถีชีวิตของท้องถิ่น เสริมศักยภาพในการมีส่วนร่วมในการพัฒนาทุกขั้นตอนเตรียมพร้อมในการยกระดับเป็นหน่วยงานส่วนท้องถิ่นที่สูงขึ้นและรับมือการเปลี่ยนแปลงในอนาคต



### ๑.๕.๔ ความเชื่อมโยงของยุทธศาสตร์ในภาพรวม

ตำบลเมืองจังได้กำหนดยุทธศาสตร์การพัฒนา ๕ ยุทธศาสตร์ เพื่อที่จะขับเคลื่อนการพัฒนาตำบลพร้อมกับแก้ไข้ปัญหาของประชาชนภายใต้วิสัยทัศน์ที่กำหนดไว้ โดยระยะเวลา ๕ ปี ตั้งแต่ปี พ.ศ. ๒๕๖๖ – ๒๕๗๐ โดยความเชื่อมโยงของยุทธศาสตร์ในภาพรวมองค์การบริหารส่วนตำบลเมืองจังกับยุทธศาสตร์ขององค์กรปกครองส่วนท้องถิ่นจังหวัดน่านมีความเชื่อมโยงกันจำนวน ๗ ยุทธศาสตร์ และเชื่อมโยงกับยุทธศาสตร์จังหวัดน่าน จำนวน ๕ ยุทธศาสตร์ ดังนี้

ยุทธศาสตร์ขององค์การบริหารส่วนตำบลเมืองจัง	ความเชื่อมโยงยุทธศาสตร์ในภาพรวม	
	ยุทธศาสตร์ขององค์กรปกครองส่วนท้องถิ่นจังหวัดน่าน	ยุทธศาสตร์จังหวัดน่าน
ยุทธศาสตร์ด้านเศรษฐกิจและเพิ่มศักยภาพภาคการเกษตร	- ยุทธศาสตร์ที่ ๒ ด้านเศรษฐกิจและการท่องเที่ยวเชิงอนุรักษ์	- ยุทธศาสตร์ที่ ๑ การขับเคลื่อนเศรษฐกิจด้วยองค์ความรู้เพื่อสร้างมูลค่าเพิ่มทางด้านเศรษฐกิจในลักษณะประชารัฐ - ยุทธศาสตร์ที่ ๓ การเพิ่มประสิทธิภาพและศักยภาพการผลิตการเกษตร
ยุทธศาสตร์สังคมและคุณภาพชีวิต	- ยุทธศาสตร์ที่ ๓ ด้านการพัฒนาสังคมคุณภาพชีวิตและความมั่นคงของมนุษย์ - ยุทธศาสตร์ที่ ๔ ด้านศิลปะ วัฒนธรรมจารีตประเพณีและสืบสานภูมิปัญญาท้องถิ่น	- ยุทธศาสตร์ที่ ๕ การสร้างความเข้มแข็งของชุมชนและสังคม
ยุทธศาสตร์ด้านด้านการบริหารจัดการทรัพยากรธรรมชาติและสิ่งแวดล้อม	- ยุทธศาสตร์ที่ ๒ ด้านเศรษฐกิจและการท่องเที่ยวเชิงอนุรักษ์ - ยุทธศาสตร์ที่ ๕ ยุทธศาสตร์ด้านการจัดการทรัพยากรและการอนุรักษ์สิ่งแวดล้อมและพลังงาน - ยุทธศาสตร์ที่ ๗ ด้านการจัดการวิถีชีวิตชุมชนพื้นที่ต้นน้ำ	- ยุทธศาสตร์ที่ ๒ การบริหารจัดการทรัพยากรธรรมชาติและสิ่งแวดล้อมโดยมีส่วนร่วมของภาคประชาสังคม - ยุทธศาสตร์ที่ ๔ การพัฒนาการท่องเที่ยวให้เจริญเติบโตอย่างสมดุลและยั่งยืน
ยุทธศาสตร์ด้านการพัฒนาโครงสร้างพื้นฐาน	-ยุทธศาสตร์ที่ ๑ ด้านการพัฒนาโครงสร้างพื้นฐาน	- ยุทธศาสตร์ที่ ๑ การขับเคลื่อนเศรษฐกิจด้วยองค์ความรู้เพื่อสร้างมูลค่าเพิ่มทางด้านเศรษฐกิจในลักษณะประชารัฐ
ยุทธศาสตร์ด้านการบริหารจัดการและการบริการ	-ยุทธศาสตร์ที่ ๖ ด้านการบริหารจัดการและการบริการ	- ยุทธศาสตร์ที่ ๕ การสร้างความเข้มแข็งของชุมชนและสังคม

# ความเชื่อมโยงของยุทธศาสตร์ในภาพรวม

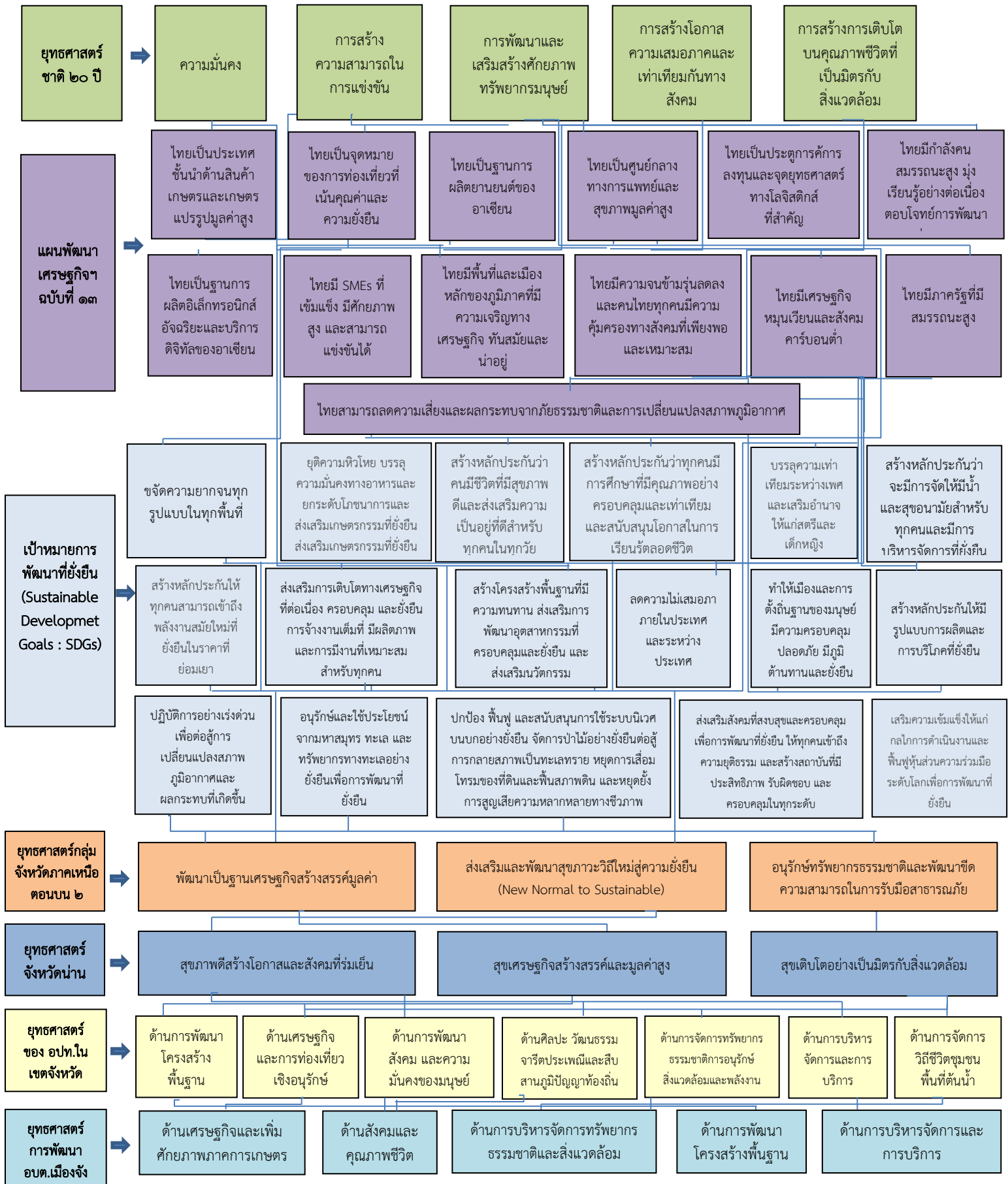

แผนพัฒนาท้องถิ่น ฉบับที่ ๒ พ.ศ. ๒๕๖๖ - ๒๕๗๐ ทบพวนครั้งที่ ๑ พ.ศ. ๒๕๖๖

# ยุทธศาสตร์การพัฒนางองค์การบริหารส่วนตำบลเมืองจิ่ง

วิสัยทัศน์

ตำบลแห่งความมั่นคงทางอาหาร งดงามวัฒนธรรม แหล่งป่าชุมชนต้นน้ำ

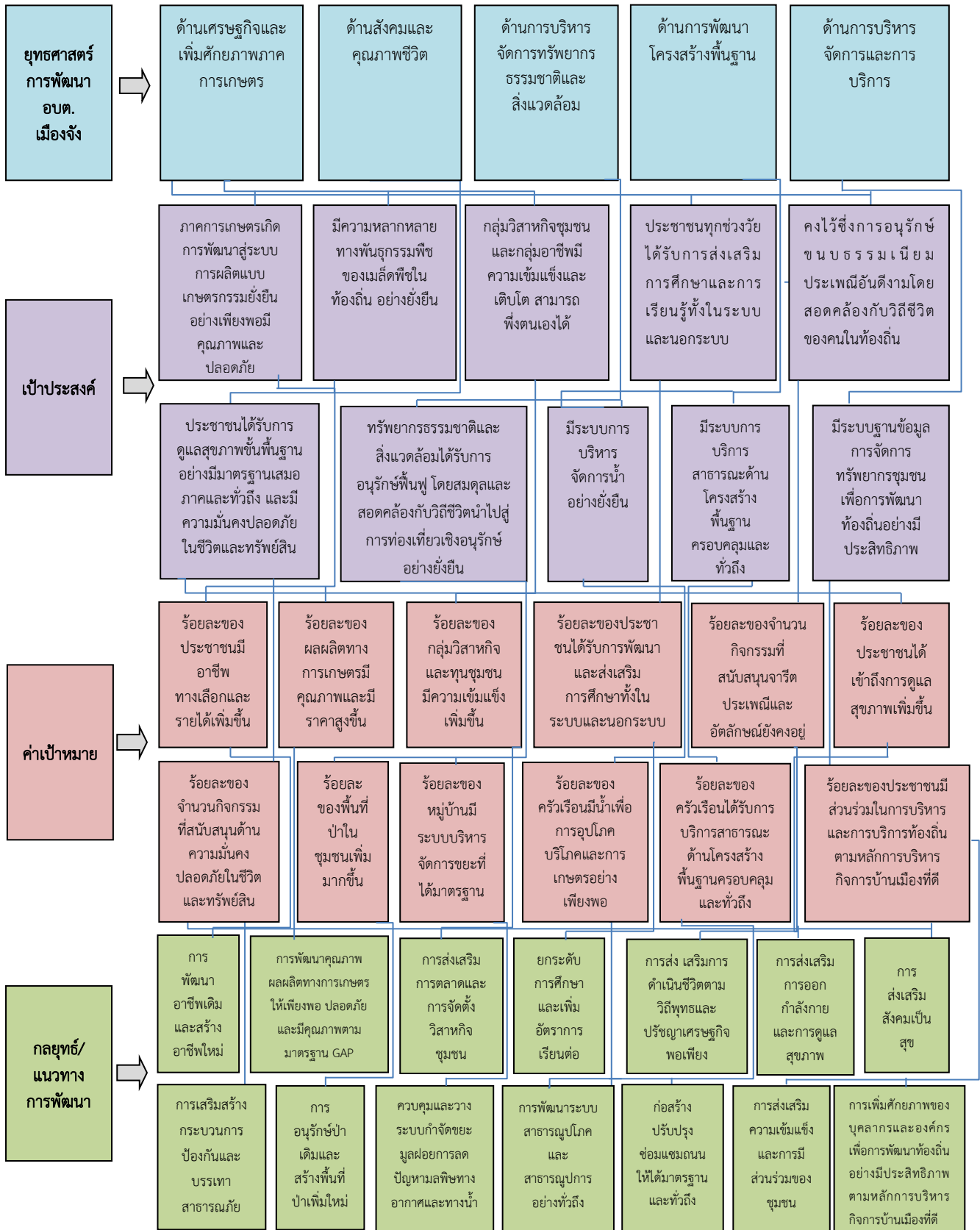

แผนพัฒนาท้องถิ่น ฉบับที่ ๒ พ.ศ. ๒๕๖๖ - ๒๕๗๐ ทบพวครั้งที่ ๑ พ.ศ. ๒๕๖๖

## ๑.๖ การวิเคราะห์เพื่อการพัฒนาท้องถิ่น

### การวิเคราะห์กรอบการจัดทำยุทธศาสตร์ขององค์กรปกครองส่วนท้องถิ่น

การวิเคราะห์ศักยภาพเพื่อประเมินสภาพการพัฒนาในปัจจุบัน และโอกาสในการพัฒนาในอนาคตขององค์การบริหารส่วนตำบลเมืองจัง เป็นการประเมินถึงโอกาสและภาวะคุกคามหรือข้อจำกัดอันเป็นสภาวะแวดล้อมภายนอกที่มีผลต่อการพัฒนาท้องถิ่น รวมถึงจุดแข็งและจุดอ่อนของท้องถิ่นอันเป็นสภาวะแวดล้อมภายในขององค์กรปกครองส่วนท้องถิ่นโดยใช้เทคนิคการ SWOT analysis เพื่อพิจารณาศักยภาพการพัฒนาของแต่ละยุทธศาสตร์ ดังนี้

#### ๑. ศักยภาพด้านเศรษฐกิจ

##### จุดแข็ง (Strength=s)

๑. มีบุคลากรและอัตรากำลังที่พร้อมที่จะดำเนินการตามนโยบายการบริหารงาน และมีการแบ่งหน้าที่ความรับผิดชอบตามตำแหน่งไม่มีความซับซ้อน
๒. มีแหล่งเงินทุน กลุ่มทางการเงินทุกหมู่บ้าน
๓. มีไม้ผลเป็นพืชเศรษฐกิจ
๔. มีแหล่งท่องเที่ยวที่หลากหลาย
๕. มีป่าและลำน้ำเป็นแหล่งอาหารธรรมชาติ
๖. มีการรวมกลุ่มอาชีพที่หลากหลาย
๗. มีการจัดการที่ดินโดยฐานข้อมูลการใช้ที่ดิน ตลอดจนมีการส่งเสริมการเกษตรผสมผสาน

##### จุดอ่อน (Weakness=W)

๑. ราคาและคุณภาพผลผลิตตกต่ำ
๒. ไม่มีอาชีพเสริมนอกภาคการเกษตร
๓. มีการรวมกลุ่มแต่ขาดการทำกิจกรรมอย่างต่อเนื่อง ส่งผลให้กลุ่มไม่เกิดความเข้มแข็งและยั่งยืน
๔. เกษตรกรบางส่วนยังอยู่ในวงจรการปลูกพืชเชิงเดี่ยว (ข้าวโพด)
๕. มีหนี้สินมาก
๖. เกษตรกรไม่มีเอกสารสิทธิในที่ดินทำกิน

##### โอกาส (Opportunity=O)

๑. การแก้ไขปัญหาความยากจนเป็นยุทธศาสตร์การพัฒนาระดับชาติที่รัฐบาลส่งเสริม
๒. การแก้ไขปัญหาความยากจนด้านเศรษฐกิจเป็นยุทธศาสตร์การพัฒนาที่จังหวัดน่านสนับสนุน
๓. การให้ความช่วยเหลือจากหน่วยงานทั้งภาครัฐ ภาคเอกชนมีจำนวนมาก

##### อุปสรรคหรือข้อจำกัด (Threat=T)

๑. การแก้ไขปัญหาด้านเศรษฐกิจและความยากจน เป็นงานที่ต้องอาศัยความร่วมมือจากหลายๆภาคส่วน
๒. ระเบียบกฎหมายที่เกี่ยวข้อง ค่อนข้างมากทำให้การดำเนินงานเกิดข้อจำกัด ไม่คล่องตัว เกิดความล่าช้าในการทำงาน
๓. สภาพดินฟ้าอากาศในปัจจุบันไม่เอื้ออำนวยต่อการเกษตร และการเกิดโรคระบาดในพืชทำให้ผลผลิตที่ได้ไม่มีคุณภาพ และไม่เป็นที่ต้องการของตลาด เกษตรกรมีรายได้ไม่สมดุลกับต้นทุนในการผลิต

## ๒. ศักยภาพด้านการศึกษา ศาสนาและวัฒนธรรม

### จุดแข็ง (Strength=s)

๑. ด้านการบริหารจัดการ ผู้นำ ผู้บริหาร สนับสนุนแนวคิดและกำหนดนโยบายการพัฒนาในด้านการศึกษา ศิลปะ วัฒนธรรมอย่างต่อเนื่อง
๒. มีบุคลากรและอัตรากำลังที่พร้อมที่จะดำเนินการตามนโยบายการบริหารงาน และมีการแบ่งหน้าที่ความรับผิดชอบตามตำแหน่งไม่มีความซ้ำซ้อน
๓. มีการสืบทอดวัฒนธรรมประเพณีดั้งเดิม และมีปราชญ์ชาวบ้าน
๔. มีแหล่งเรียนรู้/ศูนย์การเรียนรู้ในตำบล
๕. มีสถานศึกษาในระดับปฐมวัยถึงระดับมัธยมศึกษาตอนปลายในพื้นที่
๖. มีวัดและศูนย์ปฏิบัติธรรมเป็นแหล่งเรียนรู้ทางศาสนา

### จุดอ่อน (Weakness=W)

๑. เทคโนโลยีและความทันสมัยทำให้ประชาชนขาดความสนใจในวัฒนธรรมประเพณีดั้งเดิมที่เคยทำสืบทอดกันมา
๒. ไม่มีผู้สืบทอดศิลปะประเพณี และวัฒนธรรม ภูมิปัญญาท้องถิ่น เนื่องจากเป็นเรื่องละเอียดอ่อนและต้องใช้เวลา
๓. การส่งเสริมกิจกรรมประเพณีดั้งเดิมของท้องถิ่น ยังไม่สามารถสนับสนุนได้อย่างเต็มความสามารถ ทำให้การจัดกิจกรรมแต่ละครั้งเป็นไปแต่เพียงอนุรักษ์แต่ยังไม่เกิดความยั่งยืน
๔. จำนวนเด็กนักเรียนที่ศึกษาต่อในตำบลลดลงเนื่องจากผู้ปกครองส่งบุตรหลานเข้าไปเรียนสถานศึกษาในเมือง

### โอกาส (Opportunity=O)

๑. ยุทธศาสตร์การพัฒนาด้านการศึกษาเป็นยุทธศาสตร์การพัฒนาระดับชาติที่รัฐบาลส่งเสริม
๒. ยุทธศาสตร์การพัฒนาวัฒนธรรมประเพณีท้องถิ่นเป็นยุทธศาสตร์ที่จังหวัดน่านสนับสนุน
๓. ตำบลเมืองจันมีผู้นำชุมชนและผู้นำทางวัฒนธรรมหลายด้านที่น่านสนใจศึกษา

### อุปสรรคหรือข้อจำกัด(Threat=T)

๑. วัฒนธรรมและประเพณีดั้งเดิมไม่ได้รับการอนุรักษ์และสนับสนุนอย่างจริงจัง
๒. สภาพเศรษฐกิจในปัจจุบันส่งผลให้ประชาชนต้องออกไปทำงาน และไม่มีเวลาหรือสนใจที่จะเข้าร่วมประเพณีของหมู่บ้าน

## ๓. ศักยภาพด้านสาธารณสุข

### จุดแข็ง (Strength=s)

๑. มีโรงพยาบาลส่งเสริมสุขภาพตำบล / กลุ่ม อสม. / กองทุน สปสช. เป็นหน่วยสนับสนุนและส่งเสริมด้านการบริการสาธารณสุข
๒. มีบุคลากรและอัตรากำลังที่พร้อมที่จะดำเนินการตามนโยบายการบริหารงาน และมีการแบ่งหน้าที่ความรับผิดชอบตามตำแหน่งไม่มีความซ้ำซ้อน

### จุดอ่อน (Weakness=W)

๑. ประชาชนส่วนใหญ่มีสาเหตุมาจากโรคระบบไหลเวียนเลือดและโรคระบบหายใจมากขึ้น
๒. การกินอาหารส่วนใหญ่ยังไม่ถูกสุขลักษณะและไม่ปลอดภัย
๓. ประชาชนส่วนใหญ่ไม่มีการออกกำลังกายและตรวจสุขภาพเพื่อคัดกรองความเสี่ยงโรค

๔. ประชาชนขาดความตระหนักในเรื่องสุขภาพมีพฤติกรรมเสี่ยง เช่น ดื่มเหล้า สูบบุหรี่ และใช้สารเคมีทางการเกษตรมาก

#### โอกาส (Opportunity=O)

๑. ยุทธศาสตร์การพัฒนาด้านการสาธารณสุขเป็นยุทธศาสตร์การพัฒนาระดับชาติที่รัฐบาลส่งเสริม
๒. ยุทธศาสตร์การพัฒนาพัฒนาและยกระดับคุณภาพชีวิตของประชาชนเป็นยุทธศาสตร์ที่จังหวัด

น่านสนับสนุน

#### อุปสรรคหรือข้อจำกัด (Threat=T)

๑. การแก้ไขปัญหาด้านการสาธารณสุข เป็นงานที่ต้องอาศัยความร่วมมือจากหลายภาคส่วนที่ต้องประสานร่วมมือกันอย่างต่อเนื่อง
๒. ระเบียบกฎหมายที่เกี่ยวข้อง ค่อนข้างมากทำให้การดำเนินงานเกิดข้อจำกัด ไม่คล่องตัวเกิดความล่าช้าในการทำงาน

#### ๔. ศักยภาพด้านสังคม

##### จุดแข็ง (Strength=s)

๑. ด้านการบริหารจัดการ ผู้นำ ผู้บริหาร สนับสนุนแนวคิดและกำหนดนโยบายการพัฒนาในด้านสังคมและความมั่นคงอย่างต่อเนื่อง
๒. มีบุคลากรและอัตรากำลังที่พร้อมที่จะดำเนินการตามนโยบายการบริหารงาน และมีการแบ่งหน้าที่ความรับผิดชอบตามตำแหน่งไม่มีความซับซ้อน
๓. มีสภาเด็กและเยาวชน มีการรวมกลุ่มและมีศักยภาพด้านดนตรีและกีฬา
๔. มีกองทุนสวัสดิการชุมชน
๕. ประชาชนมีความเอื้ออาทรและช่วยเหลือกันในชุมชน

##### จุดอ่อน (Weakness=W)

๑. ภาคประชาชนยังไม่ให้ความสำคัญกับปัญหาทางด้านสังคมเท่าที่ควร
๒. เด็กและเยาวชนมีพฤติกรรมเสี่ยง เช่น ยาเสพติด และเพศสัมพันธ์ที่ไม่ปลอดภัย
๓. ผู้สูงอายุและผู้พิการ บางส่วนขาดคนดูแล
๔. ประชากรตำบลเมืองจาง มีอัตราการป่วยจากโรคไม่ติดต่อเรื้อรังและมีแนวโน้มสะสมมากขึ้นเรื่อยๆ อาจส่งผลกระทบต่อเศรษฐกิจและวิถีชีวิตความเป็นอยู่ของประชาชนเพิ่มมากขึ้น

#### โอกาส (Opportunity=O)

๑. ยุทธศาสตร์การพัฒนาด้านสังคมเป็นยุทธศาสตร์การพัฒนาระดับชาติที่รัฐบาลส่งเสริม
๒. ยุทธศาสตร์การพัฒนาด้านสังคมเป็นยุทธศาสตร์การพัฒนาที่จังหวัดน่านสนับสนุน
๓. มีหน่วยงาน องค์กรภาคประชาชนที่ให้ความสำคัญและพร้อมที่จะดำเนินการสนับสนุนและส่งเสริมและให้ความสำคัญในพื้นที่

#### อุปสรรคหรือข้อจำกัด (Threat=T)

๑. การแก้ไขปัญหาด้านด้านสังคมและความมั่นคง เป็นงานที่ต้องอาศัยความร่วมมือจากหลายภาคส่วนที่ต้องประสานร่วมมือกันอย่างต่อเนื่อง
๒. ระเบียบกฎหมายที่เกี่ยวข้อง ค่อนข้างมากทำให้การดำเนินงานเกิดข้อจำกัด ไม่คล่องตัวเกิดความล่าช้าในการทำงาน
๓. เทคโนโลยีและความทันสมัยที่เกิดขึ้นอย่างรวดเร็วทำให้วัฒนธรรมบริโภคนิยมเข้ามาอย่างรวดเร็ว

## ๕. ศักยภาพด้านทรัพยากรธรรมชาติและสิ่งแวดล้อม

### จุดแข็ง (Strength=s)

๑. ด้านการบริหารจัดการ ผู้นำ ผู้บริหาร สนับสนุนแนวคิดและกำหนดนโยบายการพัฒนาในด้านการจัดการทรัพยากรธรรมชาติสิ่งแวดล้อม
๓. มีการรวมกลุ่มในการอนุรักษ์ทรัพยากรธรรมชาติที่เข้มแข็ง
๔. ประชาชนในตำบลยังให้ความสนใจในการดูแลรักษาทรัพยากรธรรมชาติและสิ่งแวดล้อม
๕. พื้นที่ส่วนใหญ่ของตำบลเมืองจันเป็นป่าไม้ ทำให้มีทรัพยากรทางธรรมชาติที่อุดมสมบูรณ์
๖. มีแหล่งน้ำและมีป่าชุมชนในหมู่บ้าน

### จุดอ่อน (Weakness=W)

๑. การบุกรุกพื้นที่ป่าไม้
๒. ไม่มีการคัดแยกขยะมูลฝอยที่ถูกวิธี
๓. บ่อทิ้งขยะตำบลเมืองจัน ๘ แห่ง ยังไม่ถูกหลักสุขาภิบาล
๔. ดินเสื่อมโทรมเนื่องจากการใช้ปุ๋ยเคมี/ยาฆ่าแมลง
๕. ลำห้วยบางแห่งไม่สามารถเก็บกักน้ำไว้ในฤดูแล้งได้
๖. ฤดูแล้งมีการเผาพื้นที่การเกษตร เกิดปัญหาหมอกควัน
๗. ประสบปัญหาอุทกภัยและภัยแล้ง

### โอกาส (Opportunity=O)

๑. ยุทธศาสตร์การพัฒนาด้านการท่องเที่ยวและการจัดการทรัพยากรธรรมชาติและสิ่งแวดล้อม เป็นยุทธศาสตร์การพัฒนาระดับชาติที่รัฐบาลส่งเสริม
๒. ยุทธศาสตร์การพัฒนา ด้านการท่องเที่ยวและการจัดการทรัพยากรธรรมชาติและสิ่งแวดล้อม เป็นยุทธศาสตร์การพัฒนาที่จังหวัดน่านส่งเสริมสนับสนุนอย่างต่อเนื่อง
๓. รัฐบาลตระหนักถึงปัญหาและให้ความสำคัญต่อการฟื้นฟูและอนุรักษ์ทรัพยากรธรรมชาติและสิ่งแวดล้อม
๔. มีหน่วยงานที่รองรับและสนับสนุนต่อการแก้ไขปัญหาและการอนุรักษ์ทรัพยากรธรรมชาติและสิ่งแวดล้อม

### อุปสรรคหรือข้อจำกัด (Threat=T)

๑. การแก้ไขปัญหาด้านด้านทรัพยากรธรรมชาติและสิ่งแวดล้อม เป็นงานที่ต้องอาศัยความร่วมมือจากหลายภาคส่วนที่ต้องประสานร่วมมือกันอย่างต่อเนื่องและใช้ระยะเวลานานจึงจะเห็นผลชัดเจน
๒. ระเบียบกฎหมายที่เกี่ยวข้อง ค่อนข้างมากทำให้การดำเนินงานเกิดข้อจำกัด ไม่คล่องตัว เกิดความล่าช้าในการทำงาน

## ๖. ศักยภาพด้านโครงสร้างพื้นฐาน

### จุดแข็ง (Strength=s)

๑. ด้านการบริหารจัดการและความต้องการ ประชาชนมีความต้องการ ผู้นำ ผู้บริหารที่สนับสนุนแนวคิดและกำหนดนโยบายการพัฒนาในด้านโครงสร้างพื้นฐานอย่างต่อเนื่อง
๒. มีบุคลากรและอัตรากำลังที่พร้อมที่จะดำเนินการตามนโยบายการบริหารงาน และมีการแบ่งหน้าที่ความรับผิดชอบตามตำแหน่งไม่มีความซับซ้อน
๓. เทคนิคการทำงานส่วนมากและวิชาชีพเป็นงานที่ไม่ต้องใช้เทคนิคและวิธีการทำงานในระดับสูงมากนัก



๔. มีเส้นทางคมนาคมที่ทั่วถึงและสะดวก
๕. มีระบบสาธารณสุขปโภคพื้นฐานครบทุกหมู่บ้าน
๖. มีแม่น้ำและลำห้วยต่างๆ สำหรับใช้ในการอุปโภคบริโภคและการเกษตร

#### **จุดอ่อน (Weakness=W)**

- โครงการได้
๑. โครงการขนาดใหญ่ที่ต้องใช้งบประมาณสูงองค์การบริหารส่วนตำบลเมืองจันท์ไม่สามารถดำเนินโครงการได้
  ๒. งบประมาณไม่เพียงพอและยังคงต้องใช้งบประมาณเงินอุดหนุนจากรัฐบาลกลาง
  ๓. การบริหารจัดการน้ำและเส้นทางน้ำเพื่อการเกษตรยังไม่มีการบูรณาการและศึกษาข้อมูลถึงความคุ้มค่าและการใช้ประโยชน์
  ๔. ถนนภายในหมู่บ้านและถนนเข้าสู่พื้นที่ทำการเกษตรชำรุด
  ๕. ไฟฟ้าสาธารณะเข้าสู่พื้นที่การเกษตรยังไม่เพียงพอ
  ๖. น้ำอุปโภคบริโภคยังไม่สะอาดและไม่เพียงพอ
  ๗. พื้นที่บางแห่งยังขาดการบริหารจัดการแหล่งน้ำสำหรับนำมาใช้ประโยชน์ในการอุปโภคบริโภคและการเกษตร

#### **โอกาส (Opportunity=O)**

๑. พระราชบัญญัติกำหนดแผนและขั้นตอนการกระจายอำนาจให้แก่องค์กรปกครองส่วนท้องถิ่นมีหน้าที่ในการจัดระบบบริการสาธารณะ เพื่อประโยชน์ของประชาชนในท้องถิ่น โดยที่หน่วยงานส่วนกลางและส่วนภูมิภาค ส่งเสริมและสนับสนุนการถ่ายโอนภารกิจให้แก่ อบต.
๒. การบริหารจัดการทรัพยากรน้ำเป็นยุทธศาสตร์การพัฒนาที่จังหวัดน่านให้ความสำคัญ และได้กำหนดไว้เป็นยุทธศาสตร์การพัฒนาของจังหวัด

#### **อุปสรรคหรือข้อจำกัด (Threat=T)**

๑. โครงการที่ต้องใช้เทคโนโลยีสูง หรือความชำนาญเป็นพิเศษ องค์การบริหารส่วนตำบลท่าเมืองจันท์ ยังไม่มีความชำนาญและบุคลากรยังไม่มีความเชี่ยวชาญเพียงพอ
๒. สภาพทางเศรษฐกิจที่แปรผันตามสภาวะการณ์ทำให้ต้นทุนในการผลิตสินค้าสูงขึ้น

### **๗. ศักยภาพด้านการเมืองและการบริหารจัดการ**

#### **จุดแข็ง (Strength=s)**

๑. ด้านการบริหารจัดการ ผู้นำ ผู้บริหาร สนับสนุนแนวคิดและกำหนดนโยบายการพัฒนาใน-ด้านการเมือง การบริหาร และการพัฒนาบุคลากรท้องถิ่น
๒. มีบุคลากรและอัตรากำลังที่พร้อมที่จะดำเนินการตามนโยบายการบริหารงาน และมีการแบ่งหน้าที่ความรับผิดชอบตามตำแหน่งไม่มีความซับซ้อน
๓. มีองค์กร/กลุ่ม/นำชุมชนเป็นหน่วยสนับสนุนการพัฒนาท้องถิ่น

#### **จุดอ่อน (Weakness=W)**

๑. ประชาชนยังขาดความสนใจในเรื่องการเมืองการปกครอง
๒. ประชาชนยังไม่เข้าใจบทบาทของตนเองในการพัฒนาท้องถิ่น
๓. การพัฒนาท้องถิ่น ยังขาดความร่วมมือกับผู้นำและตัวแทนจากท้องถิ่น

## โอกาส (Opportunity=O)

๑. ยุทธศาสตร์การพัฒนาด้านการเมือง การบริหารราชการที่ดี เป็นยุทธศาสตร์การพัฒนาในระดับชาติที่รัฐบาลส่งเสริม
๒. ยุทธศาสตร์การพัฒนาด้านการเมืองการบริหารราชการที่ดี เป็นยุทธศาสตร์การพัฒนาที่จังหวัดน่านสนับสนุน
๓. หน่วยงานราชการกรมส่งเสริมการปกครองท้องถิ่น มีแนวทางในการฝึกอบรมและพัฒนาบุคลากรท้องถิ่น รวมถึงผู้บริหาร และสมาชิกสภาท้องถิ่น

## อุปสรรคหรือข้อจำกัด (Threat=T)

๑. การพัฒนาด้านการเมือง การบริหาร เป็นงานที่ต้องอาศัยความร่วมมือจากหลายๆส่วนที่ต้องประสานงานกัน ถึงจะเกิดผลสัมฤทธิ์
๒. การพัฒนาด้านการเมือง การบริหาร เป็นงานที่ต้องอาศัยจิตอาสา จึงเป็นงานที่ค่อนข้างจะคาดเดาผลงานได้ยาก
๓. การไม่เปิดรับฟังข่าวสารจากท้องถิ่นของประชาชน ทำให้ยากลำบากในการเข้าถึงและเข้าใจการบริหารจัดการ

## ๘. การประเมินสถานการณ์สภาพแวดล้อมภายนอกที่เกี่ยวข้อง

สถานการณ์และแนวโน้มภายนอก การพัฒนาประเทศตามแนวทางของแผนพัฒนาเศรษฐกิจและสังคมแห่งชาติที่ผ่านมา ได้ดำเนินมาตรการเพื่อส่งเสริมการบริหารจัดการที่ดี มีการขยายการลงทุนในโครงสร้างพื้นฐานที่เป็นระบบโครงข่ายมากขึ้น และมีการเพิ่มการลงทุนเพื่อการวิจัยและพัฒนา แต่อันดับในการแข่งขันของไทยยังปรับตัวช้าเมื่อเทียบกับหลายประเทศ เนื่องจากการลงทุนในการวิจัยและพัฒนา ยังมีน้อย คุณภาพของโครงสร้างพื้นฐานยังไม่ได้ และปัญหาการบริหารจัดการภาครัฐและกฎระเบียบต่างๆ ขาดประสิทธิภาพในการบังคับใช้ในขณะเดียวกันประเทศไทยมีความเสี่ยงจากการเปลี่ยนแปลงโครงสร้างประชากรสูงวัยมากขึ้น จำนวนประชากรวัยแรงงานลดลง ผู้สูงอายุมีปัญหาสุขภาพและมีแนวโน้มอยู่คนเดียวสูงขึ้น ปัญหาความยากจนกระจุกตัวหนาแน่นในภาคเหนือ นอกจากนี้ปัญหาทรัพยากรธรรมชาติยังเพิ่มสูงขึ้นตามการขยายตัวของเศรษฐกิจ

สำหรับภาคเหนือมีความพร้อมต่อการพัฒนาเชื่อมโยงด้านการค้าและบริการกับนานาชาติและกลุ่มประเทศในอนุภูมิภาคกลุ่มน้ำโขง สินค้าเกษตรและเกษตรแปรรูปมีความหลากหลายและยังเป็นฐานทรัพยากรด้านการท่องเที่ยวที่หลากหลาย มีทุนทางสังคมและวัฒนธรรมประเพณีและทรัพยากรธรรมชาติที่โดดเด่น พื้นที่การเกษตรของภาคเหนือมีขนาดเล็กเหมาะสมต่อการปรับระบบการผลิตเพื่อสร้างคุณค่าตามแนวทางเกษตรอินทรีย์ แต่พื้นที่เกษตรส่วนใหญ่อยู่นอกเขตชลประทาน การบริหารจัดการน้ำในพื้นที่เกษตรยังไม่ทั่วถึง โดยมีข้อจำกัดในด้านการทำการเกษตรส่วนใหญ่เป็นเกษตรเคมี สินค้าเกษตรยังเป็นขั้นปฐมภูมิและแปรรูปขั้นต้น ประชาชนส่วนใหญ่ยังยากจนซึ่งสัดส่วนประชากรผู้สูงอายุและคนจนของภาคยังสูงกว่าระดับประเทศ ขณะที่ขาดแคลนแรงงานทั้งเชิงปริมาณและคุณภาพ นอกจากนี้พื้นที่ป่าต้นน้ำบางส่วนมีสภาพเสื่อมโทรม มีปัญหาบุกรุกและใช้ประโยชน์พื้นที่ป่าผิดประเภทและยังคงเผชิญปัญหาหมอกพิษหมอกควันรุนแรง

จากสถานการณ์และแนวโน้มภายนอก องค์การบริหารส่วนตำบลเมืองจั้งจึงกำหนดเป้าหมายการพัฒนาในการพัฒนาตำบลที่จะลดพื้นที่การปลูกพืชเชิงเดี่ยวและเพิ่มพื้นที่ป่า พัฒนาให้เป็นแหล่งอาหารปลอดภัยซึ่งแนวทางไปสู่เป้าหมายที่กำหนดไว้ต้องเพิ่มทางเลือกในการทำการเกษตร อาทิ ส่งเสริมการปลูกพืชผัก การพัฒนาคุณภาพไม้ผล ปลูกข้าวและปศุสัตว์ควบคู่กับการพัฒนาระบบการบริหารจัดการน้ำ รวมทั้งสร้างความเข้มแข็งของวิสาหกิจ/กลุ่มอาชีพที่มีศักยภาพ

ส่วนที่ ๓  
การนำแผนพัฒนาท้องถิ่นไปสู่การปฏิบัติ

๓.๑ ยุทธศาสตร์การพัฒนาท้องถิ่นและยุทธศาสตร์ระดับมหภาคเพื่อนำไปสู่การปฏิบัติ

ที่	ยุทธศาสตร์ชาติ ๒๐ ปี	แผนพัฒนาเศรษฐกิจและสังคมแห่งชาติ ฉบับที่ ๑๓	SDGs	ยุทธศาสตร์จังหวัด	ยุทธศาสตร์การพัฒนาขององค์กรปกครองส่วนท้องถิ่นในเขตจังหวัด	ยุทธศาสตร์อบต.เมืองจิ่ง	กลยุทธ์	แผนงาน	หน่วยงานรับผิดชอบหลัก
๑	ยุทธศาสตร์ที่ ๑ การสร้างความสามารถในการแข่งขัน	<p><b>หมวดหมู่ที่ ๑</b> ไทยเป็นประเทศชั้นนำด้านสินค้าเกษตรและเกษตรแปรรูปมูลค่าสูง</p> <p><b>หมวดหมู่ที่ ๒</b> ไทยเป็นจุดหมายของการท่องเที่ยวที่เน้นคุณภาพและความยั่งยืน</p> <p><b>หมวดหมู่ที่ ๗</b> ไทยมีวิสาหกิจขนาดกลางและขนาดย่อมที่เข้มแข็ง มีศักยภาพสูง และสามารถแข่งขันได้</p>	เป้าหมายที่ ๒ : ยุติความหิวโหย บรรลุความมั่นคงทางอาหารและยกระดับโภชนาการและส่งเสริมเกษตรกรรมที่ยั่งยืน	<p><b>ยุทธศาสตร์ที่ ๑</b> การขับเคลื่อนเศรษฐกิจด้วยองค์ความรู้เพื่อสร้างมูลค่าเพิ่มทางด้านเศรษฐกิจในลักษณะประชารัฐ</p> <p><b>ยุทธศาสตร์ที่ ๓</b> การเพิ่มประสิทธิภาพการผลิต</p> <p><b>ยุทธศาสตร์ที่ ๔</b> การพัฒนาการท่องเที่ยวให้เจริญเติบโตอย่างสมดุลและยั่งยืน</p>	<p><b>ยุทธศาสตร์ที่ ๑</b> การพัฒนาเศรษฐกิจและบริการสาธารณะพื้นฐาน</p> <p><b>ยุทธศาสตร์ที่ ๓</b> ด้านการเกษตรและพัฒนาอาชีพ</p>	ยุทธศาสตร์ที่ ๑ ด้านเศรษฐกิจและเพิ่มศักยภาพภาคการเกษตร	(๑) การพัฒนาอาชีพเดิมและสร้างอาชีพใหม่ (๒) การพัฒนาคุณภาพผลผลิตทางการเกษตรให้เพียงพอปลอดภัย และมีคุณภาพตามมาตรฐาน GAP (๓) การส่งเสริมการตลาดและการจัดตั้งวิสาหกิจชุมชน	(๑) แผนงานการเกษตร (๒) แผนงานอุตสาหกรรมและการโยธา (๓) แผนงานการศาสนา วัฒนธรรม และ นันทนาการ	- สำนักปลัด - กองช่าง
๒	ยุทธศาสตร์ที่ ๑ ความมั่นคง ยุทธศาสตร์ที่ ๓ การพัฒนาและเสริมสร้างศักยภาพคน ยุทธศาสตร์ที่ ๔ การสร้างโอกาส ความเสมอภาคและเท่าเทียมกันทางสังคม	<p><b>หมวดหมู่ที่ ๔</b> ไทยเป็นศูนย์กลางทางสุขภาพและสุขภาพมูลค่าสูง</p> <p><b>หมวดหมู่ที่ ๘</b> ไทยมีพื้นที่และเมืองอัจฉริยะที่น่าอยู่ ปลอดภัย เติบโตได้อย่างยั่งยืน</p> <p><b>หมวดหมู่ที่ ๙</b> ไทยมีความยากจนข้ามรุ่นลดลง</p>	เป้าหมายที่ ๓ : สร้างหลักประกันว่าคนมีชีวิตที่มีสุขภาพดี และส่งเสริมความเป็นอยู่ที่ดีสำหรับทุกคนในทุกวัย	<p><b>ยุทธศาสตร์ที่ ๕</b> การสร้างความเข้มแข็งของชุมชนและสังคม</p>	<p><b>ยุทธศาสตร์ที่ ๔</b> การพัฒนาคุณภาพชีวิต การศึกษา ชุมชนและสังคม</p> <p><b>ยุทธศาสตร์ที่ ๕</b> การพัฒนาเศรษฐกิจและบริการสาธารณะพื้นฐาน</p>	ยุทธศาสตร์ที่ ๒ ด้านสังคมและคุณภาพชีวิต	(๑) ยกระดับการศึกษาและเพิ่มอัตราการเรียนต่อ (๒) การส่งเสริมการดำเนินชีวิตตามวิถีพุทธและปรัชญาเศรษฐกิจพอเพียง (๓) การส่งเสริมการออกกำลังกายและดูแลสุขภาพ	(๑) แผนงานการศึกษา (๒) แผนงานการศาสนา วัฒนธรรม และ นันทนาการ (๓) แผนงานสาธารณสุข (๔) แผนงานรักษาความสงบภายใน (๕) แผนงานสังคม	- กองการศึกษา - สำนักปลัด

		และคนไทย ทุก คนมีความ คุ้มครองทาง สังคม ที่เพียงพอ เหมาะสม	การศึกษาที่ มีคุณภาพ อย่าง ครอบคลุม และเท่า เทียม และ สนับสนุน โอกาสใน การเรียนรู้ ตลอดชีวิต				(๔) การส่งเสริม สังคมเป็นสุข (๕) การ เสริมสร้าง กระบวนการ ป้องกันและ บรรเทาสาธารณ ภัย	สงเคราะห์ (๖) แผนงาน สร้างความ เข้มแข็งของ ชุมชน	
๓	ยุทธศาสตร์ที่ ๕ การสร้าง การเติบโตบน คุณภาพชีวิตที่ เป็นมิตรต่อ สิ่งแวดล้อม	<b>หมวดหมู่ที่ ๑๐</b> ไทยมีเศรษฐกิจ หมุนเวียนและ สังคมคาร์บอน ต่ำ <b>หมวดหมู่ที่ ๑๑</b> ไทยสามารถลด ความเสี่ยงและ ผลกระทบจาก ภัยธรรมชาติและ การ เปลี่ยนแปลง สภาพภูมิอากาศ	<b>เป้าหมายที่ ๖ :</b> สร้าง หลักประกัน ว่าจะมีการ จัดให้มีน้ำ และ สุขอนามัย สำหรับทุก คนและมี การบริหาร จัดการที่ ยั่งยืน สำหรับทุก คน <b>เป้าหมายที่ ๑๕</b> : ปกป้อง พื้นที่ และ สนับสนุน การใช้ระบบ นิเวศบนบก อย่างยั่งยืน จัดการป่าไม้ อย่างยั่งยืน ต่อสู้การ กลายสภาพ เป็น ทะเลทราย หยุดการ เสื่อมโทรม ของที่ดิน และพื้น สภาพดิน และหยุดยั้ง การสูญเสีย ความ หลากหลาย ทางชีวภาพ	ยุทธศาสตร์ที่ ๒ การบริหาร จัดการทรัพยากร ธรรมชาติและ สิ่งแวดล้อมโดย การมีส่วนร่วม ของภาคประชา สังคม	ยุทธศาสตร์ที่ ๒ การบริหารจัดการ ทรัพยากรธรรมชาติ สิ่งแวดล้อมและ พื้นที่ต้นน้ำ	ยุทธศาสตร์ ที่ ๓ ด้านการ บริหารจัดการ ทรัพยากรธรรม ชาติและ สิ่งแวดล้อม	(๑) การอนุรักษ์ ป่าเดิมและสร้าง พื้นที่ป่าเพิ่ม (๒) การควบคุม และวางระบบ กำจัดขยะมูล ฝอย การลด ปัญหามลพิษ ทางอากาศและ ทางน้ำ	(๑) แผนงาน การเกษตร	-สำนักปลัด

๔	ยุทธศาสตร์ที่ ๒ การสร้างความสามารถในการแข่งขัน	หมวดหมู่ที่ ๕ ไทยเป็นประตูการค้าการลงทุนและยุทธศาสตร์ทางโลจิสติกส์ที่สำคัญของภูมิภาค	เป้าหมายที่ ๕ : สร้างโครงสร้างพื้นฐานที่มีความทนทาน ส่งเสริมการพัฒนาอุตสาหกรรมที่ครอบคลุมและยั่งยืน และส่งเสริมนวัตกรรม	ยุทธศาสตร์ที่ ๑ การขับเคลื่อนเศรษฐกิจด้วยองค์ความรู้เพื่อสร้างมูลค่าเพิ่มทางด้านเศรษฐกิจในลักษณะประชารัฐ	ยุทธศาสตร์ที่ ๑ การพัฒนาเศรษฐกิจและบริการสาธารณะพื้นฐาน	ยุทธศาสตร์ที่ ๔ ด้านการพัฒนาโครงสร้างพื้นฐาน	(๑) การพัฒนาระบบสาธารณูปโภคและสาธารณูปการอย่างทั่วถึง (๒) ก่อสร้างปรับปรุงซ่อมแซมถนนให้ได้มาตรฐานและทั่วถึง	(๑) แผนงานเศษและชุมชน (๒) แผนงานการพาณิชย์ (๓) แผนงานอุตสาหกรรมและการโยธา	- กองช่าง
๕	ยุทธศาสตร์ที่ ๖ การปรับสมดุลและพัฒนาระบบการบริหารจัดการภาครัฐ	หมวดหมู่ที่ ๑๓ ไทยมีภาครัฐที่ทันสมัย มีประสิทธิภาพและตอบโจทย์ประชาชน	เป้าหมายที่ ๑๖ : ส่งเสริมสังคมที่สงบสุขและครอบคลุมเพื่อการพัฒนาที่ยั่งยืน ให้ทุกคนเข้าถึงความยุติธรรมและสร้างสถาบันที่มีประสิทธิภาพ รับผิดชอบและครอบคลุมในทุกระดับ	ยุทธศาสตร์ที่ ๕ การสร้างความเข้มแข็งของชุมชนและสังคม	-	ยุทธศาสตร์ที่ ๕ ด้านการบริหารจัดการและการบริการ	(๑) การส่งเสริมความเข้มแข็งและการมีส่วนร่วมของชุมชน (๒) การเพิ่มศักยภาพของบุคลากรและองค์กรเพื่อการพัฒนาท้องถิ่นอย่างมีประสิทธิภาพตามหลักการบริหารกิจการบ้านเมืองที่ดี	(๑) แผนงานบริหารทั่วไป (๒) แผนงานสร้างความเข้มแข็งของชุมชน (๓) แผนงานงบกลาง	- สำนักปลัด
รวม	๖ ยุทธศาสตร์	๑๐ หมวดหมู่	๗ เป้าหมาย	๕ ยุทธศาสตร์	๕ ยุทธศาสตร์	๕ ยุทธศาสตร์	๑๔ กลยุทธ์	๑๒ แผนงาน	๔ หน่วยงาน

๓.๒. บัญชีโครงการพัฒนาท้องถิ่น

บัญชีสรุปโครงการพัฒนา  
แผนพัฒนาท้องถิ่น ฉบับที่ ๒ พ.ศ.๒๕๖๖ - ๒๕๗๐ ทบพวนครั้งที่ ๑ พ.ศ. ๒๕๖๖  
องค์การบริหารส่วนตำบลเมืองจัง อำเภอกุฉินารายณ์ จังหวัดน่าน

ยุทธศาสตร์/กลยุทธ์/แผนงาน	ปี ๒๕๖๖		ปี ๒๕๖๗		ปี ๒๕๖๘		ปี ๒๕๖๙		ปี ๒๕๗๐		รวม ๕ ปี	
	จำนวนโครงการ	งบประมาณ (บาท)	จำนวนโครงการ	งบประมาณ (บาท)	จำนวนโครงการ	งบประมาณ (บาท)	จำนวนโครงการ	งบประมาณ (บาท)	จำนวนโครงการ	งบประมาณ (บาท)	จำนวนโครงการ	งบประมาณ (บาท)
<b>๑) ยุทธศาสตร์เศรษฐกิจและเพิ่มศักยภาพภาคการเกษตร</b> <u>กลยุทธ์ด้านการพัฒนาคุณภาพผลผลิตทางการเกษตรให้เพียงพอปลอดภัยและมีคุณภาพตามมาตรฐาน GAP</u>												
๑.๑ แผนงานการเกษตร	๑๑	๖๖๐,๓๐๐	๑๑	๖๖๐,๓๐๐	๑๑	๖๖๐,๓๐๐	๑๑	๖๖๐,๓๐๐	๑๑	๖๖๐,๓๐๐	๕๕	๓,๓๐๐,๐๐๐
๑.๒ แผนงานอุตสาหกรรมและการโยธา	-	-	-	-	-	-	-	-	-	-	-	-
๑.๓ แผนงานสร้างความเข้มแข็งของชุมชน	-	-	-	-	-	-	-	-	-	-	-	-
๑.๔ แผนงานการศาสนาวัฒนธรรมและนันทนาการ	-	-	-	-	-	-	-	-	-	-	-	-
<b>รวม</b>	<b>๑๑</b>	<b>๖๖๐,๓๐๐</b>	<b>๑๑</b>	<b>๖๖๐,๓๐๐</b>	<b>๑๑</b>	<b>๖๖๐,๓๐๐</b>	<b>๑๑</b>	<b>๖๖๐,๓๐๐</b>	<b>๑๑</b>	<b>๖๖๐,๓๐๐</b>	<b>๕๕</b>	<b>๓,๓๐๐,๐๐๐</b>
<b>๒) ยุทธศาสตร์ด้านสังคมและคุณภาพชีวิต</b> <u>กลยุทธ์ด้านกานยกระดับการศึกษาและเพิ่มอัตราการเรียนต่อ</u>												
๒.๑ แผนงานการศึกษา	๑๔	๓,๗๘๕,๑๘๐	๑๘	๔,๑๑๒,๒๖๐	๑๖	๔,๑๖๗,๒๓๐	๑๖	๔,๒๘๒,๒๕๐	๑๖	๔,๓๙๔,๑๕๐	๗๘	๒๐,๗๔๑,๐๗๐
<u>กลยุทธ์การส่งเสริมความเข้มแข็งและการมีส่วนร่วมของชุมชน</u>												

แผนพัฒนาท้องถิ่น ฉบับที่ ๒ พ.ศ.๒๕๖๖ - ๒๕๗๐ ทบพวนครั้งที่ ๑ พ.ศ. ๒๕๖๖

๒.๒ แผนงานการศาสนาวัฒนธรรมและ นันทนาการ <u>กลยุทธ์การพัฒนาระบบสาธารณูปโภคและ สาธารณูปการอย่างทั่วถึง</u>	๗	๒๔๐,๐๐๐	๘	๓๔๐,๐๐๐	๘	๓๔๐,๐๐๐	๘	๓๔๐,๐๐๐	๘	๓๔๐,๐๐๐	๓๙	๑,๖๐๐,๐๐๐
๒.๓ แผนงานสาธารณสุข <u>กลยุทธ์การสร้างกระบวนการป้องกันและ บรรเทาสาธารณภัย</u>	๙	๕๗๓,๖๐๐	๙	๕๗๓,๖๐๐	๙	๕๗๓,๖๐๐	๙	๕๗๓,๖๐๐	๙	๕๗๓,๖๐๐	๔๕	๒,๘๖๘,๐๐๐
๒.๔ แผนงานรักษาความสงบภายใน <u>กลยุทธ์ส่งเสริมความเข้มแข็งและการมี ส่วนร่วมของชุมชน</u>	๕	๒๒๘,๐๐๐	๖	๕๒๘,๐๐๐	๖	๕๒๘,๐๐๐	๖	๕๒๘,๐๐๐	๖	๕๒๘,๐๐๐	๒๙	๒,๓๔๐,๐๐๐
๒.๕ แผนงานสังคมสงเคราะห์	๔	๑๘๐,๐๐๐	๔	๑๘๐,๐๐๐	๔	๑๘๐,๐๐๐	๔	๑๘๐,๐๐๐	๔	๑๘๐,๐๐๐	๒๐	๙๐๐,๐๐๐
๒.๖ แผนงานสร้างความเข้มแข็งของชุมชน <u>กลยุทธ์การพัฒนาระบบสาธารณูปโภคและ สาธารณูปการอย่างทั่วถึง</u>	๓	๑๑๐,๐๐๐	๓	๑๑๐,๐๐๐	๓	๑๑๐,๐๐๐	๓	๑๑๐,๐๐๐	๓	๑๑๐,๐๐๐	๑๕	๕๕๐,๐๐๐
๒.๗ แผนงานอุตสาหกรรมและการโยธา	-	-	-	-	-	-	-	-	-	-	-	-
<b>รวม</b>	<b>๔๒</b>	<b>๕,๑๑๖,๗๘๐</b>	<b>๔๖</b>	<b>๕,๘๔๓,๘๖๐</b>	<b>๔๖</b>	<b>๕,๘๔๘,๘๓๐</b>	<b>๔๖</b>	<b>๖,๐๑๓,๘๕๐</b>	<b>๔๖</b>	<b>๖,๑๒๕,๗๕๐</b>	<b>๒๒๖</b>	<b>๒๘,๙๙๙,๐๗๐</b>
<b>๓) ยุทธศาสตร์ด้านการบริหารจัดการ ทรัพยากรธรรมชาติและสิ่งแวดล้อม <u>กลยุทธ์ด้านการอนุรักษ์ป่าเดิมและสร้าง พื้นที่ป่าเพิ่มเติม</u></b>												
๓.๑ แผนงานการเกษตร	๕	๒๖๐,๐๐๐	๕	๒๖๐,๐๐๐	๕	๒๖๐,๐๐๐	๕	๒๖๐,๐๐๐	๕	๒๖๐,๐๐๐	๒๕	๑,๓๐๐,๐๐๐
๓.๒ แผนงานสร้างความเข้มแข็งของชุมชน	-	-	-	-	-	-	-	-	-	-	-	-
๓.๓ แผนงานอุตสาหกรรมและการโยธา	-	-	-	-	-	-	-	-	-	-	-	-
<b>รวม</b>	<b>๕</b>	<b>๒๖๐,๐๐๐</b>	<b>๕</b>	<b>๒๖๐,๐๐๐</b>	<b>๕</b>	<b>๒๖๐,๐๐๐</b>	<b>๕</b>	<b>๒๖๐,๐๐๐</b>	<b>๕</b>	<b>๒๖๐,๐๐๐</b>	<b>๒๕</b>	<b>๑,๓๐๐,๐๐๐</b>



<b>๔) ยุทธศาสตร์ด้านการพัฒนาโครงสร้างพื้นฐาน</b>												
๔.๑ แผนงานเคหะและชุมชน	-	-	-	-	-	-	-	-	-	-	-	-
๔.๒ แผนงานการพาณิชย์	-	-	-	-	-	-	-	-	-	-	-	-
<u>กลยุทธ์พัฒนาระบบสาธารณูปโภคและสาธารณูปการอย่างทั่วถึง</u>												
๔.๓ แผนงานอุตสาหกรรมและการโยธา	๓	๗,๗๕๐,๐๐๐	๒	๑,๑๐๐,๐๐๐	-	-	-	-	-	-	๕	๘,๘๕๐,๐๐๐
<b>รวม</b>	<b>๓</b>	<b>๗,๗๕๐,๐๐๐</b>	<b>๒</b>	<b>๑,๑๐๐,๐๐๐</b>	<b>-</b>	<b>-</b>	<b>-</b>	<b>-</b>	<b>-</b>	<b>-</b>	<b>๕</b>	<b>๘,๘๕๐,๐๐๐</b>
<b>๕) ยุทธศาสตร์ด้านการบริหารจัดการและการบริการ</b>												
<u>กลยุทธ์เพิ่มศักยภาพของบุคลากรและองค์กรเพื่อการพัฒนาท้องถิ่นอย่างมีประสิทธิภาพตามหลักการบริหารจัดการบ้านเมืองที่ดี</u>												
๕.๑ แผนงานบริหารงานทั่วไป	๕	๓๓๗,๕๐๐	๕	๓๓๗,๕๐๐	๕	๓๓๗,๕๐๐	๕	๓๓๗,๕๐๐	๕	๓๓๗,๕๐๐	๒๕	๑,๖๘๗,๕๐๐
๕.๒ แผนงานงบกลาง	-	-	-	-	-	-	-	-	-	-	-	-
<b>รวม</b>	<b>๕</b>	<b>๓๓๗,๕๐๐</b>	<b>๕</b>	<b>๓๓๗,๕๐๐</b>	<b>๕</b>	<b>๓๓๗,๕๐๐</b>	<b>๕</b>	<b>๓๓๗,๕๐๐</b>	<b>๕</b>	<b>๓๓๗,๕๐๐</b>	<b>๒๕</b>	<b>๑,๖๘๗,๕๐๐</b>
<b>รวมทั้งหมด</b>	<b>๖๖</b>	<b>๙,๖๗๔,๕๘๐</b>	<b>๖๙</b>	<b>๘,๖๐๑,๖๖๐</b>	<b>๖๗</b>	<b>๑๒,๑๕๖,๖๓๐</b>	<b>๖๗</b>	<b>๗,๒๗๑,๖๕๐</b>	<b>๖๗</b>	<b>๗,๓๘๓,๕๕๐</b>	<b>๓๓๖</b>	<b>๔๓,๖๘๖,๕๗๐</b>

## ๒. บัญชีโครงการพัฒนาท้องถิ่น

บัญชีสรุปโครงการพัฒนา  
ที่นำมาจากแผนพัฒนาหมู่บ้าน  
แผนพัฒนาท้องถิ่น ฉบับที่ ๒ พ.ศ.๒๕๖๖ - ๒๕๗๐ ทบพวนครั้งที่ ๑ พ.ศ. ๒๕๖๕  
องค์การบริหารส่วนตำบลเมืองจันท์ อำเภอกุเวียง จังหวัดน่าน

หมู่บ้าน	ปี ๒๕๖๖		ปี ๒๕๖๗		ปี ๒๕๖๘		ปี ๒๕๖๙		ปี ๒๕๗๐		รวม ๕ ปี	
	จำนวนโครงการ	งบประมาณ (บาท)	จำนวนโครงการ	งบประมาณ (บาท)	จำนวนโครงการ	งบประมาณ (บาท)	จำนวนโครงการ	งบประมาณ (บาท)	จำนวนโครงการ	งบประมาณ (บาท)	จำนวนโครงการ	งบประมาณ (บาท)
หมู่ที่ ๑ บ้านหาดเค็ด	๔	๙๐๐,๐๐๐	๒	๖๐๐,๐๐๐	-	-	-	-	๑	๓๐๐,๐๐๐	๗	๑,๘๐๐,๐๐๐
รวม	๔	๙๐๐,๐๐๐	๒	๖๐๐,๐๐๐	-	-	-	-	๑	๓๐๐,๐๐๐	๗	๑,๘๐๐,๐๐๐
หมู่ที่ ๒ บ้านเมืองจันท์ใต้	๒	๔๐๐,๐๐๐	-	-	-	-	-	-	-	-	๒	๔๐๐,๐๐๐
รวม	๒	๔๐๐,๐๐๐	-	-	-	-	-	-	-	-	๒	๔๐๐,๐๐๐
หมู่ที่ ๓ บ้านหาดผาชน	๒	๔๐๐,๐๐๐	๑	๓๐๐,๐๐๐	-	-	-	-	-	-	๓	๗๐๐,๐๐๐
รวม	๒	๔๐๐,๐๐๐	๑	๓๐๐,๐๐๐	-	-	-	-	-	-	๓	๗๐๐,๐๐๐
หมู่ที่ ๔ บ้านเมืองหลวง	๒	๓๐๐,๐๐๐	๒	๖๐๐,๐๐๐	๑	๓๐๐,๐๐๐	-	-	-	-	๕	๑,๒๐๐,๐๐๐
รวม	๒	๓๐๐,๐๐๐	๒	๖๐๐,๐๐๐	๑	๓๐๐,๐๐๐	-	-	-	-	๕	๑,๒๐๐,๐๐๐
หมู่ที่ ๕ บ้านเมืองจันท์เหนือ	๑	๒๐๐,๐๐๐	-	-	-	-	๑	๓๐๐,๐๐๐	๑	๓๐๐,๐๐๐	๓	๘๐๐,๐๐๐
รวม	๑	๒๐๐,๐๐๐	-	-	-	-	๑	๓๐๐,๐๐๐	๑	๓๐๐,๐๐๐	๓	๘๐๐,๐๐๐
หมู่ที่ ๖ บ้านจัดสรร	๑	๒๐๐,๐๐๐	๑	๓๐๐,๐๐๐	-	-	-	-	๑	๓๐๐,๐๐๐	๓	๘๐๐,๐๐๐
รวม	๑	๒๐๐,๐๐๐	๑	๓๐๐,๐๐๐	-	-	-	-	๑	๓๐๐,๐๐๐	๓	๘๐๐,๐๐๐
หมู่ที่ ๗ บ้านสบบยาว	๑	๒๐๐,๐๐๐	-	-	-	-	-	-	-	-	๑	๒๐๐,๐๐๐
รวม	๑	๒๐๐,๐๐๐	-	-	-	-	-	-	-	-	๑	๒๐๐,๐๐๐
หมู่ที่ ๘ บ้านราษฎร์สามัคคี	๑	๒๐๐,๐๐๐	-	-	-	-	-	-	-	-	๑	๒๐๐,๐๐๐
รวม	๑	๒๐๐,๐๐๐	-	-	-	-	-	-	-	-	๑	๒๐๐,๐๐๐
หมู่ที่ ๙ บ้านใหม่สามัคคี	๒	๔๐๐,๐๐๐	๑	๓๐๐,๐๐๐	-	-	-	-	-	-	๓	๗๐๐,๐๐๐

แผนพัฒนาท้องถิ่น ฉบับที่ ๒ พ.ศ.๒๕๖๖ - ๒๕๗๐ ทบพวนครั้งที่ ๑ พ.ศ. ๒๕๖๖

รวม	๒	๔๐๐,๐๐๐	๑	๓๐๐,๐๐๐	-	-	-	-	-	-	๓	๗๐๐,๐๐๐
หมู่ที่ ๑๐ บ้านเมืองจั้งใหม่พัฒนา	๑	๒๐๐,๐๐๐	๒	๖๐๐,๐๐๐	-	-	-	-	๑	๓๐๐,๐๐๐	๔	๑,๑๐๐,๐๐๐
รวม	๑	๒๐๐,๐๐๐	๒	๖๐๐,๐๐๐	-	-	-	-	๑	๓๐๐,๐๐๐	๔	๑,๑๐๐,๐๐๐
หมู่ที่ ๑๑ บ้านมงคลเจริญสุข	๓	๖๐๐,๐๐๐	๑	๓๐๐,๐๐๐	๑	๓๐๐,๐๐๐	-	-	-	-	๕	๑,๒๐๐,๐๐๐
รวม	๓	๖๐๐,๐๐๐	๑	๓๐๐,๐๐๐	๑	๓๐๐,๐๐๐	-	-	-	-	๕	๑,๒๐๐,๐๐๐
รวมทั้งหมด	๒๐	๔,๐๐๐,๐๐๐	๑๐	๓,๐๐๐,๐๐๐	๒	๖๐๐,๐๐๐	๑	๓๐๐,๐๐๐	๔	๑,๒๐๐,๐๐๐	๓๗	๙,๑๐๐,๐๐๐

## ๒. บัญชีโครงการพัฒนาท้องถิ่น

**รายละเอียดโครงการพัฒนา**  
**แผนพัฒนาท้องถิ่น ฉบับที่ ๒ พ.ศ.๒๕๖๖ – ๒๕๗๐ ทบพวครั้งที่ ๑ พ.ศ. ๒๕๖๖**  
**องค์การบริหารส่วนตำบลเมืองจั่ง อำเภอกุฉินารายณ์ จังหวัดน่าน**

- ก. ยุทธศาสตร์ชาติ ๒๐ ปี ยุทธศาสตร์ที่ ๒. ด้านการสร้างความสามารถในการแข่งขัน
- ข. แผนพัฒนาเศรษฐกิจและสังคมแห่งชาติ ฉบับที่ ๑๓ หมายเหตุที่ ๑. ไทยเป็นประเทศชั้นนำด้านสินค้าเกษตรและเกษตรแปรรูปมูลค่าสูง
- ค. Sustainable Development Goals : SDGs เป้าหมายที่ ๒. ยุติความหิวโหย บรรลุความมั่นคงทางอาหารและยกระดับโภชนาการและส่งเสริมเกษตรกรรมที่ยั่งยืน
- ง. ยุทธศาสตร์การพัฒนาจังหวัดที่ ๓ การเพิ่มประสิทธิภาพและศักยภาพการผลิตการเกษตร
- จ. ยุทธศาสตร์การพัฒนาขององค์กรปกครองส่วนท้องถิ่นในเขตจังหวัดที่ ๕ ด้านการจัดการทรัพยากรธรรมชาติ การอนุรักษ์สิ่งแวดล้อมและพลังงาน
๑. ยุทธศาสตร์การพัฒนาของ อปท. ด้านเศรษฐกิจและเพิ่มศักยภาพภาคการเกษตร
- ๑.๑ กลยุทธ์ด้านการพัฒนาคุณภาพผลผลิตทางการเกษตรให้เพียงพอปลอดภัยและมีคุณภาพตามมาตรฐาน GAP
๑. แผนงานเกษตร

ที่	โครงการ	วัตถุประสงค์	เป้าหมาย (ผลผลิตของโครงการ)	งบประมาณและที่ผ่านมา					ตัวชี้วัด (KPI)	ผลที่คาดว่าจะได้รับ	หน่วยงานที่รับผิดชอบหลัก
				๒๕๖๖	๒๕๖๗	๒๕๖๘	๒๕๖๙	๒๕๗๐			
๑	โครงการเกษตรกรรมเพื่ออาหารปลอดภัย	เพื่อพัฒนาผลิตภัณฑ์ทางการเกษตร(พืช)ให้มีคุณภาพดีปลอดภัยจากสารพิษได้มาตรฐานและเพียงพอตรงตามความต้องการของผู้บริโภคและตลาด	(๑)ฝึกอบรมเชิงปฏิบัติการและศึกษาดูงานในกระบวนการผลิตพืชผักปลอดภัยการพัฒนาผลผลิต/ผลิตภัณฑ์ให้มีคุณภาพดีและการพัฒนาแหล่งเรียนรู้(๒)เกษตรกรกลุ่มเกษตรกรวิสาหกิจชุมชนผู้ปลูกผักจนวน ๓๐ คน	๕๐,๐๐๐	๕๐,๐๐๐	๕๐,๐๐๐	๕๐,๐๐๐	๕๐,๐๐๐	เกษตรกรผู้เข้าร่วมฝึกอบรมมีทัศนคติที่ดีในการผลิตพืชปลอดภัยจากสารพิษไม่น้อยกว่าร้อยละ๘๐	ผลผลิตหรือผลิตภัณฑ์ทางการเกษตร(พืช)คุณภาพดีปลอดภัยจากสารพิษได้มาตรฐานของเกษตรกรตำบลเมืองจั่งมีเพิ่มขึ้นเพียงพอต่อการบริโภคของผู้บริโภคและตลาด	สำนักปลัดฯ

๒	โครงการบริหารจัดการ ศูนย์บริการและ ถ่ายทอดเทคโนโลยี การเกษตรประจำตำบล เมืองจัน	เพื่อพัฒนา ประสิทธิภาพการ ดาเนินการศูนย์ ถ่ายทอด เทคโนโลยี การเกษตรประจำ ตำบล	(๑)ประชุมคณะกรรมการ ศูนย์ถ่ายทอดฯจำนวน๑๒ ครั้ง/ปี(๒)กิจกรรมการ ถ่ายทอด เทคโนโลยีการเกษตรและ การปศุสัตว์	๑๐๐,๐๐๐	๑๐๐,๐๐๐	๑๐๐,๐๐๐	๑๐๐,๐๐๐	๑๐๐,๐๐๐	ประชาชนมี ความพึงพอใจ ต่อการดาเนิน งานของ ศูนย์บริการ และถ่ายทอด เทคโนโลยีการ เกษตรฯไม่ น้อยกว่าร้อยละ ๖๐	เกษตรกรมีองค์ ความรู้ด้าน เทคโนโลยีการเกษตร และปศุสัตว์เพิ่มขึ้น	สำนักปลัดฯ
๓	โครงการจัดงานเทศกาล ผลไม้และของดีตำบล เมืองจัน	เพื่อส่งเสริม เผยแพร่การ ประชาสัมพันธ์ ผลผลิตไม้ผล คุณภาพและ ผลิตภัณฑ์ทางการ เกษตรคุณภาพดี ของเกษตรกรและ กลุ่มเกษตรกรและ กระตุ้นการตลาด ซื้อขายผลผลิตไม้ ผลในพื้นที่	(๑)จัดงานเทศกาลผลไม้ และของดีตำบลเมืองจัน จำนวน ๑ ครั้ง (๒)ประชาชนตำบลเมือง จันและนักท่องเที่ยว จำนวน ๕๐๐ คน	๑๒๐,๐๐๐	๑๒๐,๐๐๐	๑๒๐,๐๐๐	๑๒๐,๐๐๐	๑๒๐,๐๐๐	ประชาชนใน พื้นที่มีความ พึงพอใจต่อ การจัดงานฯ ไม่น้อยกว่า ร้อยละ๖๐	เกษตรกรมีการ พัฒนาคุณภาพของ ผลผลิตและ ผลิตภัณฑ์ทางการ เกษตรได้มาตรฐาน ตรงตามความ ต้องการของตลาด และมีรายได้เพิ่มมากขึ้น	สำนักปลัดฯ
๔	โครงการส่งเสริมการ ผลิตและการใช้ปุ๋ย อินทรีย์	เพื่อยกระดับ ความรู้ด้านการ ผลิตและการใช้ปุ๋ย อินทรีย์	(๑)อบรมให้ความรู้และฝึก ปฏิบัติการผลิตและใช้ปุ๋ย อินทรีย์สำหรับภาค การเกษตร(๒)ประชาชน จำนวน ๕๐คน	๕๐,๐๐๐	๕๐,๐๐๐	๕๐,๐๐๐	๕๐,๐๐๐	๕๐,๐๐๐	ผู้เข้าร่วม โครงการร้อยละ ๘๐ มี ความรู้ทักษะ ในผลิตและใช้	ประชาชนสามารถ ไปปฏิบัติได้อย่าง ถูกต้องและมี คุณภาพชีวิตที่ดีขึ้น	สำนักปลัดฯ

แผนพัฒนาท้องถิ่น ฉบับที่ ๒ พ.ศ.๒๕๖๖ - ๒๕๗๐ ทบพวครั้งที่ ๑ พ.ศ. ๒๕๖๖

									ปุ๋ยอินทรีย์เพิ่มมากขึ้น		
๕	โครงการส่งเสริมพัฒนาคุณภาพผลผลิตทางการเกษตร	เพื่อเสริมสร้างทักษะความรู้การพัฒนาคุณภาพผลผลิตทางการเกษตรให้มีการเกษตรให้มีคุณภาพ	(๑)อบรมให้ความรู้ด้านการพัฒนาคุณภาพผลผลิตทางการเกษตร(๒)กลุ่มเกษตรกรผู้ผลิตไม้ผล ตำบลเมืองจันท์จำนวน๑๐๐ราย/ พื้นที่ปลูกไม้ผลจำนวน ๑,๐๐๐ ไร่ (๓)อบรมให้ความรู้ด้านการผลิตและการขยายพันธุ์พืชพันธุ์ดี	๕๐,๐๐๐	๕๐,๐๐๐	๕๐,๐๐๐	๕๐,๐๐๐	๕๐,๐๐๐	ผู้เข้าร่วมอบรมร้อยละ ๖๐ มีการปลูกพืชหรืออาชีพเกษตรอื่นๆทดแทนการปลูกข้าวโพดเลี้ยงสัตว์	(๑)เกษตรกรมีการปลูกพืชอื่นหรืออาชีพอื่นแทนการปลูกข้าวโพดเลี้ยงสัตว์(๒)พื้นที่ปลูกข้าวโพดเลี้ยงสัตว์ในตำบลเมืองจันท์ลดลง	สำนักปลัดฯ
๖	โครงการส่งเสริมการแปรรูปและการตลาดผลผลิตทางการเกษตร	พัฒนากลุ่มเกษตรกรให้มีความรู้ความสามารถในการเพิ่มประสิทธิภาพการแปรรูปผลผลิตเกษตร	(๑)อบรมเกษตรกรด้านการแปรรูปที่ถูกต้อง สุกลักษณะการเพิ่มประสิทธิภาพการแปรรูปการบรรจุภัณฑ์และการตลาด(๒)กลุ่มเกษตรกรจำนวน๕๐คน	๕๐,๐๐๐	๕๐,๐๐๐	๕๐,๐๐๐	๕๐,๐๐๐	๕๐,๐๐๐	เกิดกลุ่ม/วิสาหกิจชุมชนในการแปรรูปผลผลิตทางการเกษตร๑กลุ่ม	กลุ่มเกษตรกรมีช่องทางการจำหน่ายและเชื่อมโยงสู่ตลาดสินค้าเกษตรแปรรูป	สำนักปลัดฯ
๗	โครงการส่งเสริมการใช้พลังงานทดแทนทางเลือก	เพื่อส่งเสริมการใช้พลังงานทดแทน	อบรมด้านการใช้พลังงานทดแทน จำนวน ๑ หลักสูตร	๕๐,๐๐๐	๕๐,๐๐๐	๕๐,๐๐๐	๕๐,๐๐๐	๕๐,๐๐๐	เกิดกลุ่ม/วิสาหกิจชุมชนในการแปรรูปผลผลิตทางการเกษตร๑กลุ่ม	เกษตรกรสามารถนำพลังงานทดแทนทางเลือกมาใช้ได้	สำนักปลัดฯ

แผนพัฒนาท้องถิ่น ฉบับที่ ๒ พ.ศ.๒๕๖๖ - ๒๕๗๐ ทบพวครั้งที่ ๑ พ.ศ. ๒๕๖๖

๘	โครงการส่งเสริม ประชาสัมพันธ์สินค้า เกษตรปลอดภัย คุณภาพดี สินค้า GI	เพื่อประชาสัมพันธ์ สินค้าทางการ เกษตรที่ไม่ใช้ สารเคมี	สร้างไวเนลและดิจิทัล วิดีโอประชาสัมพันธ์ และ ขอรับเครื่องหมาย GI	๓๐,๐๐๐	๓๐,๐๐๐	๓๐,๐๐๐	๓๐,๐๐๐	๓๐,๐๐๐	สามารถเพิ่ม ส่วนแบ่งทาง การตลาดมาก ขึ้น ๑๐ เปอร์เซ็นต์	สินค้าเกษตร ปลอดภัยมีช่องทาง จำหน่ายหลากหลาย และมีรายได้เพิ่มขึ้น	สำนักปลัดฯ
๙	โครงการส่งเสริม การตลาดสินค้าเกษตร ตำบลเมืองจัน	เพื่อให้เกษตรกรมี ช่องทางจำหน่าย สินค้าและเชื่อมโยง สู่ตลาดมากขึ้น	ประสานผู้รับซื้อให้เข้ามา รับสินค้าในพื้นที่ รวมถึง การเจรจา	๓๐,๐๐๐	๓๐,๐๐๐	๓๐,๐๐๐	๓๐,๐๐๐	๓๐,๐๐๐	สามารถขยาย ส่วนแบ่ง การตลาดมาก ขึ้น ๑๐ เปอร์เซ็นต์	กลุ่มเกษตรกรมี ช่องทาง จำหน่ายหลากหลาย และมีรายได้เพิ่มขึ้น	สำนักปลัดฯ
๑๐	โครงการเพิ่ม ประสิทธิภาพการผลิต ปุ๋ยอินทรีย์เพื่อลดต้นทุน การผลิต	เพื่อลดต้นทุนการ ผลิต	ผลิตปุ๋ยหมัก น้ำหมัก ฮอร์โมนและการใช้เทคโนโลยี การผลิตที่เหมาะสม	๓๐,๐๐๐	๓๐,๐๐๐	๓๐,๐๐๐	๓๐,๐๐๐	๓๐,๐๐๐	สามารถลด ต้นทุนการ ผลิตไม่น้อย กว่า ๓๐ เปอร์เซ็นต์	กลุ่มเกษตรกร สามารถลดต้นทุน การผลิตและมีรายได้ เพิ่มขึ้น	สำนักปลัดฯ
๑๑	โครงการช่วยเหลือ ประชาชนตำบลเมืองจัน	เพื่อช่วยเหลือ เกษตรกรที่ได้รับ ผลกระทบจาก อุทกภัย, ภัย ทำให้พืชผล ทางการเกษตร เสียหาย	เกษตรกรที่ได้รับความ เดือดร้อน และพืชผล ทางการเกษตรเสียหาย	๑๐๐,๐๐๐	๑๐๐,๐๐๐	๑๐๐,๐๐๐	๑๐๐,๐๐๐	๑๐๐,๐๐๐	เกษตรกร ได้รับการ ชดเชยตาม เกณฑ์ที่ กำหนด	เกษตรกรได้รับการ ชดเชยรายได้ตาม เกณฑ์ที่กำหนด	สำนักปลัด
<b>รวม</b>				<b>๒๖๐,๐๐๐</b>	<b>๒๖๐,๐๐๐</b>	<b>๒๖๐,๐๐๐</b>	<b>๒๖๐,๐๐๐</b>	<b>๒๖๐,๐๐๐</b>			



ก. ยุทธศาสตร์ชาติ ๒๐ ปี ยุทธศาสตร์ที่ ๓. ด้านการเสริมสร้างศักยภาพคน

ข. แผนพัฒนาเศรษฐกิจและสังคมแห่งชาติ ฉบับที่ ๑๓ หมายเหตุที่ ๑๒. ไทยมีกำลังคนสมรรถนะสูง มุ่งเรียนรู้อย่างต่อเนื่องตอบสนองโจทย์การพัฒนาแห่งอนาคต

ค. Sustainable Development Goals : SDGs เป้าหมายที่ ๔. สร้างหลักประกันว่าทุกคนมีการศึกษาที่มีคุณภาพอย่างครอบคลุมและเท่าเทียมและสนับสนุนโอกาสในการเรียนรู้ตลอดชีวิต

ง. ยุทธศาสตร์การพัฒนาจังหวัดที่ ๕ การสร้างความเข้มแข็งของชุมชนและสังคม

จ. ยุทธศาสตร์การพัฒนาขององค์กรปกครองส่วนท้องถิ่นในเขตจังหวัดที่ ๓ ด้านการพัฒนาสังคม คุณภาพชีวิตและความมั่นคงของมนุษย์

๒. ยุทธศาสตร์การพัฒนาของ อปท. ด้านสังคมและคุณภาพชีวิต

๑.๑ กลยุทธ์ด้านการยกระดับการศึกษาและเพิ่มอัตราการเรียนต่อ

๑. แผนงานการศึกษา

ที่	โครงการ	วัตถุประสงค์	เป้าหมาย (ผลผลิตของโครงการ)	งบประมาณและที่ผ่านมา					ตัวชี้วัด (KPI)	ผลที่คาดว่าจะได้รับ	หน่วยงานที่รับผิดชอบหลัก
				๒๕๖๖	๒๕๖๗	๒๕๖๘	๒๕๖๙	๒๕๗๐			
๑	โครงการส่งเสริมคุณธรรม จริยธรรมในโรงเรียน(ค่ายพุทธบุตร)	เพื่อให้นักเรียนได้รับการส่งเสริมและพัฒนาให้มีคุณธรรม จริยธรรมและค่านิยม ๑๒ ประการ	อุดหนุนโรงเรียนบ้านหาดเค็ดกลุ่มเป้าหมายนักเรียน จำนวน ๑๑๑ คน	๒๕,๐๐๐	๒๕,๐๐๐	๒๕,๐๐๐	๒๕,๐๐๐	๒๕,๐๐๐	๑๐๐ ละของจำนวนนักเรียน	นักเรียนมีความประพฤติเหมาะสมและมีคุณธรรม จริยธรรมและมีคุณลักษณะอันพึงประสงค์	กองการศึกษาฯ
๒	โครงการจัดหาครูจ้างสอนสาขาที่ขาดแคลน(วิชาเอกภาษาอังกฤษ)	- เพื่อส่งเสริมการเรียนรู้ภาษาอังกฤษ - แก้ปัญหาขาดแคลนครูภาษาอังกฤษ	อุดหนุนโรงเรียนบ้านเมืองจิ่ง จ้างครูสอนวิชาภาษาอังกฤษจำนวน ๑ อัตรา	๘๔,๐๐๐	๘๔,๐๐๐	๘๔,๐๐๐	๘๔,๐๐๐	๘๔,๐๐๐	๑๐๐ ละของจำนวนนักเรียน	นักเรียนมีพัฒนาการด้านภาษาอังกฤษดีขึ้น	กองการศึกษาฯ

แผนพัฒนาท้องถิ่น ฉบับที่ ๒ พ.ศ.๒๕๖๖ - ๒๕๗๐ ทบพทครั้งที่ ๑ พ.ศ. ๒๕๖๖

๓	โครงการจัดหาครู จ้างสอนสาขาที่ขาด แคลน(วิชาเอก ภาษาอังกฤษ)	- เพื่อส่งเสริมการเรียนรู้ ภาษาอังกฤษ - แก้ปัญหาขาดแคลนครู ภาษาอังกฤษ	อุดหนุนโรงเรียนบ้าน หาดเค็ด จ้างครูสอน วิชาภาษาอังกฤษ ประจำ จำนวน ๑ อัตรา	๘๔,๐๐๐	๘๔,๐๐๐	๘๔,๐๐๐	๘๔,๐๐๐	๘๔,๐๐๐	๑๐๐ ละของ จำนวน นักเรียน	นักเรียนมีพัฒนาการ ด้านภาษาอังกฤษดี ขึ้น	กองการศึกษาฯ
๔	โครงการจัดหาครู จ้างสอนสาขาที่ขาด แคลน (วิชาเอกพล ศึกษา)	- เพื่อส่งเสริมการเรียนรู้ ด้านพลศึกษา	อุดหนุนโรงเรียนบ้าน หาดเค็ด จ้างครูสอน วิชาพลศึกษา จำนวน ๑ อัตรา	-	๖๐,๐๐๐	๖๐,๐๐๐	๖๐,๐๐๐	๖๐,๐๐๐	๑๐๐ ละของ จำนวน นักเรียน	นักเรียนมีพัฒนาการ ด้านพลศึกษาดีขึ้น	กองการศึกษาฯ
๕	โครงการประดิษฐ์ ดอกไม้จากนมกล่อง	เพื่อส่งเสริมให้ สถานศึกษานำหลัก ปรัชญาเศรษฐกิจ พอเพียงมาประยุกต์ใช้ ในการเรียนการสอน	อุดหนุนโรงเรียนบ้าน หาดเค็ด กลุ่มเป้าหมายนักเรียน จำนวน ๗๐ คน	๕,๗๐๐	๕,๗๐๐	๕,๗๐๐	๕,๗๐๐	๕,๗๐๐	๑๐๐ ละของ จำนวน บุคลากร	ครูและบุคลากร ทางการศึกษามี ศักยภาพเพิ่มขึ้น	กองการศึกษาฯ
๖	โครงการวันเด็ก แห่งชาติ	เพื่อเป็นการเปิดโอกาส ให้เด็กได้มีกิจกรรม นันทนาการกล้า แสดงออกและเป็นการ ส่งเสริมความสัมพันธ์ ระหว่างเด็กและ ครอบครัว	(๑)จัดกิจกรรม นันทนาการและ วิชาการ จำนวน๑ ครั้ง (๒)เด็กในเขตพื้นที่ ตำบลเมืองจัง	๔๐,๐๐๐	๘๐,๐๐๐	๘๐,๐๐๐	๘๐,๐๐๐	๘๐,๐๐๐	ร้อยละ๘๐ ของเด็กและ เยาวชนใน พื้นที่ได้เข้า ร่วมกิจกรรม วันเด็ก แห่งชาติ	เด็กและผู้ปกครองมี ความเข้าใจที่ดีต่อ กันและส่งเสริม บุคลิกภาพของเด็ก	กองการศึกษาฯ

๗	โครงการสนับสนุนค่าใช้จ่ายการบริหารสถานศึกษา	<ul style="list-style-type: none"> <li>- เพื่อจัดการเรียนการสอนของศูนย์พัฒนาเด็กเล็ก) เด็กปฐมวัย (อายุ ๒-๕ปี)</li> <li>- เพื่อสนับสนุนค่าใช้จ่ายในการจัดการศึกษาสำหรับศูนย์พัฒนาเด็กเล็ก (อายุ ๓-๕ปี)</li> <li>- อาหารกลางวัน</li> </ul>	<ul style="list-style-type: none"> <li>- ค่าจัดการเรียนการสอนศูนย์พัฒนาเด็กเล็ก) เด็กปฐมวัย (อายุ ๒-๕ปี)</li> <li>- ค่าใช้จ่ายในการจัดการศึกษาสำหรับศูนย์พัฒนาเด็กเล็ก (อายุ ๓-๕ปี),ค่าหนังสือเรียน, ค่าอุปกรณ์การเรียน, ค่าเครื่องแบบนักเรียน, ค่ากิจกรรมพัฒนาผู้เรียน ในอัตราตามที่คณะรัฐมนตรีกำหนด</li> <li>- ค่าอาหารสำหรับเด็กปฐมวัย (อายุ ๒-๕ปี) ศูนย์พัฒนาเด็กเล็ก ๒ แห่ง ในอัตราตามที่คณะรัฐมนตรีกำหนด</li> </ul>	๑๙๙,๔๑๐	๑๙๙,๔๑๐	๑๙๙,๔๑๐	๑๙๙,๔๑๐	๑๙๙,๔๑๐	เด็กๆได้รับการสนับสนุนงบประมาณจากภาครัฐอย่างมีคุณภาพและทั่วถึง	เด็กๆได้รับการดูแลจากภาครัฐอย่างมีคุณภาพและทั่วถึง	กองการศึกษาฯ
				๑๔๒,๗๗๐	๑๕๖,๘๔๐	๑๗๔,๘๒๐	๑๘๙,๘๔๐	๒๐๑,๗๔๐	อย่างมีคุณภาพและทั่วถึงครบครอบคลุม ๑๐๐ เปอร์เซนต์		
				๑,๐๑๔,๓๐๐	๑,๐๑๔,๓๐๐	๑,๐๑๔,๓๐๐	๑,๐๑๔,๓๐๐	๑,๐๑๔,๓๐๐			
๘	โครงการอาหารเสริม (นม)	เพื่อให้เด็กนักเรียนศูนย์พัฒนาเด็กเล็กและโรงเรียนในพื้นที่ตำบลเมืองจันท์ให้มีโภชนาการที่ดี	(๑)เด็กปฐมวัยในศูนย์พัฒนาเด็กเล็กทั้ง๒ แห่งทุกคนได้รับอาหารเสริม (นม) จำนวน ๒๖๐ วัน (๒)เด็กนักเรียนใน	๖๓๐,๐๐๐	๖๓๐,๐๐๐	๖๓๐,๐๐๐	๖๓๐,๐๐๐	๖๓๐,๐๐๐	นักเรียนศูนย์พัฒนาเด็กเล็กและโรงเรียนมีสุขภาพอนามัยที่แข็งแรงและมีสมรรถภาพทางกายตามเกณฑ์	นักเรียนศูนย์พัฒนาเด็กเล็กและโรงเรียนมีสุขภาพอนามัยที่แข็งแรงและมีสมรรถภาพทางกายตามเกณฑ์	กองการศึกษาฯ

			โรงเรียนบ้านหาดเค็ด และโรงเรียนบ้านเมือง จึงได้รับอาหารเสริม (นม) จำนวน ๒๖๐ วัน ในอัตราตามที่ คณะรัฐมนตรีกำหนด						โภชนาการ อย่างทั่วถึง ร้อยละ๑๐๐		
๙	โครงการอาหาร กลางวัน	เพื่อให้เด็กนักเรียน โรงเรียนบ้านเมืองจึง และโรงเรียนบ้านหาด เค็ด ทุกคนได้ รับประทานอาหาร กลางวัน ครบ ๕ หมู่ถูก หลักโภชนาการ	นักเรียนโรงเรียนบ้าน หาดเค็ดและโรงเรียน บ้านเมืองจึง ในอัตรา ตามที่คณะรัฐมนตรี กำหนด	๑,๒๐๐,๐๐๐	๑,๓๐๐,๐๐๐	๑,๔๐๐,๐๐๐	๑,๕๐๐,๐๐๐	๑,๖๐๐,๐๐๐	นักเรียนร้อยละ๑๐๐ มี อาหารกลางวันที่มีคุณค่า ตามหลัก โภชนาการ อย่างทั่วถึง	นักเรียนได้รับประทานอาหาร กลางวัน ครบ ๕ หมู่ ถูกหลักโภชนาการ	- กองการศึกษา - รร.บ้านหาด เค็ด - รร.บ้านเมือง จึง
๑๐	โครงการค่าย วิชาการสานฝันตาม แนวเศรษฐกิจ พอเพียง	- เพื่อจัดกิจกรรมการ เรียนรู้ทั้งทางทฤษฎีเชิง ปฏิบัติการ - เพื่อส่งเสริมให้นักเรียน ได้พัฒนาการเรียนรู้ ๘ กลุ่มสาระ	อุดหนุนโรงเรียนศรี นครน่าน กลุ่มเป้าหมาย ครู/ นักเรียน จำนวน ๘๐ คน	๒๐,๐๐๐	๒๐,๐๐๐	๒๐,๐๐๐	๒๐,๐๐๐	๒๐,๐๐๐	นักเรียนร้อยละ๘๐ มี ความรู้ ความ เข้าใจและเกิด ทักษะทางด้าน วิชาการมากขึ้น	นักเรียนมีความรู้ ความเข้าใจและเกิด ทักษะทางด้าน วิชาการมากขึ้น	- กองการศึกษา - รร.ศรีนครน่าน
๑๑	โครงการโรงเรียน คุณธรรม	เพื่อปลูกฝังคุณธรรม จริยธรรมนักเรียน นำไปใช้ในการดำเนิน ชีวิต	อุดหนุนโรงเรียนศรี นครน่าน กลุ่มเป้าหมาย นักเรียนโรงเรียน ม.๑ - ม.๖	๒๐,๐๐๐	๒๐,๐๐๐	๒๐,๐๐๐	๒๐,๐๐๐	๒๐,๐๐๐	นักเรียนร้อยละ๘๐ มี คุณธรรม จริยธรรมมาก ขึ้น	นักเรียนสามารถนำ หลักธรรมไปใช้ในการ ดำเนินชีวิตได้ อย่างถูกต้อง	- กองการศึกษา - รร.ศรีนครน่าน

แผนพัฒนาท้องถิ่น ฉบับที่ ๒ พ.ศ.๒๕๖๖ - ๒๕๗๐ ทบพวนครั้งที่ ๑ พ.ศ. ๒๕๖๖

๑๒	โครงการศึกษาเรียนรู้จากนอกโรงเรียน	- เพื่อพัฒนาคุณภาพการเรียนการสอน - เพื่อเพิ่มการเรียนรู้และประสบการณ์นอกตำราในห้องเรียน	อุดหนุนโรงเรียนศรีนครน่าน กลุ่มเป้าหมาย ครู/นักเรียน ศรีนครน่าน จำนวน ๕๐ คน	๔๐,๐๐๐	๔๐,๐๐๐	๔๐,๐๐๐	๔๐,๐๐๐	๔๐,๐๐๐	นักเรียนร้อยละ ๘๐ มีความรู้ความเข้าใจและเกิดทักษะทางด้านวิชาการมากขึ้น	นักเรียนมีความรู้ความเข้าใจและเกิดทักษะทางด้านวิชาการมากขึ้น	- กองการศึกษา - รร.ศรีนครน่าน
๑๓	โครงการสวนพฤกษศาสตร์โรงเรียน	เพื่อให้โรงเรียนเป็นแหล่งรวบรวมพรรณไม้และเป็นแหล่งเรียนรู้เพื่อประโยชน์ทางการศึกษา	อุดหนุนโรงเรียนศรีนครน่าน กลุ่มเป้าหมาย ครู/นักเรียน ศรีนครน่าน จำนวน ๘๐ คน	๒๐,๐๐๐	๒๐,๐๐๐	๒๐,๐๐๐	๒๐,๐๐๐	๒๐,๐๐๐	นักเรียนร้อยละ ๘๐ มีความรู้ความเข้าใจและเกิดทักษะทางด้านวิชาการมากขึ้น	นักเรียนมีความรู้ความเข้าใจและเกิดทักษะทางด้านวิชาการมากขึ้น	- กองการศึกษา - รร.ศรีนครน่าน
๑๔	โครงการจ้างเหมาบริการงานทำความสะอาด งานดูแลต้นไม้ สนามหญ้า และสวนหย่อม	เพื่อให้ศูนย์พัฒนาเด็กเล็กมีความสะอาดปลอดภัย และเป็นระเบียบเรียบร้อย	จ้างเหมาบริการ งานทำความสะอาด งานดูแลต้นไม้ สนามหญ้า และสวนหย่อม ให้แก่ศูนย์พัฒนาเด็กเล็กทั้ง ๒ แห่ง	๒๔๐,๐๐๐	๒๔๐,๐๐๐	๒๔๐,๐๐๐	๒๔๐,๐๐๐	๒๔๐,๐๐๐	ถูกต้องตามเงื่อนไขที่กำหนด	ศูนย์พัฒนาเด็กเล็กทั้ง ๒ แห่งมีความสะอาดปลอดภัย และถูกสุขลักษณะ	กองการศึกษา
๑๕	โครงการพัฒนาศักยภาพครูปฐมวัยและบุคลากรทางการศึกษา สังกัด อบต.เมืองจันท์	เพื่อส่งเสริมและพัฒนา ศักยภาพครูปฐมวัยและบุคลากรทางการศึกษา สังกัด อบต.เมืองจันท์ ให้สามารถปฏิบัติงานได้เต็มศักยภาพ	ครูปฐมวัย และบุคลากรทางการศึกษา สังกัด อบต.เมืองจันท์ทุก คน	๒๐,๐๐๐	๒๐,๐๐๐	๒๐,๐๐๐	๒๐,๐๐๐	๒๐,๐๐๐	ครูปฐมวัยและบุคลากรทางการศึกษามีศักยภาพสูงขึ้นร้อยละ ๖๐	ครูปฐมวัย และบุคลากรทางการศึกษา สังกัด อบต.เมืองจันท์ ได้รับการพัฒนาสามารถจัดการเรียนการสอน เด็กปฐมวัยได้เต็มศักยภาพ	กองการศึกษา

๑๖	โครงการส่งเสริมสุขภาพเด็กปฐมวัย	เพื่อให้เด็กปฐมวัยในศูนย์พัฒนาเด็กเล็กมีสุขภาพร่างกายสมบูรณ์แข็งแรง มีพัฒนาการสมวัย	อบรมให้ความรู้แก่เด็กและผู้ปกครองให้มีความรู้เกี่ยวกับการส่งเสริมพัฒนาการเด็กปฐมวัย ให้มีพัฒนาการสมวัยฯ จำนวน ๒ ศูนย์	-	๕๐,๐๐๐	๕๐,๐๐๐	๕๐,๐๐๐	๕๐,๐๐๐	เด็กปฐมวัยมีสุขภาพร่างกายสมบูรณ์แข็งแรง มีพัฒนาการสมวัยสูงขึ้น ร้อยละ ๖๐	เด็กปฐมวัยให้มีพัฒนาการสมวัย	กองการศึกษา ศูนย์พัฒนาเด็กบ้านเมืองจิ่งเหนือและศูนย์พัฒนาเด็กเล็กบ้านใหม่สามัคคี
๑๗	ติดผ้า màn อาคาร ศูนย์พัฒนาเด็กเล็ก บ้านเมืองจิ่งเหนือ	เพื่อปิดบังแสงแดดในเวลาที่เด็กทำกิจกรรมการเรียนการสอนและหลับ พักผ่อน	ผ้า màn จำนวน ๑๘ ชุด ประกอบด้วย ๑.ผ้า màn หน้าต่าง กว้าง ๑.๖๕ ม. สูง ๒.๐ ม. จำนวน ๑๑ ชุด ๒. ผ้า màn หน้าต่าง กว้าง ๒.๗ ม. สูง ๒.๐ ม. จำนวน ๔ ชุด ๓.ผ้า màn ประตู ขนาด กว้าง ๑.๙๐ ม. สูง ๒.๕๔ ม. จำนวน ๑ ชุด ๔.ผ้า màn ประตู กว้าง ๑.๐๕ ม. สูง ๒.๕๔ ม. จำนวน ๑ ชุด	-	๓๔,๐๐๐	-	-	-	ถูกต้องตามรูปแบบรายการที่กำหนด	เด็กปฐมวัยได้รับการพักผ่อนช่วงกลางวัน เพียงพอ มีพัฒนาการสมวัย	กองการศึกษา ศพด.บ้านใหม่สามัคคี
๑๘	ติดตั้งมุ้งลวด อาคาร ศูนย์พัฒนาเด็กเล็ก บ้านเมืองจิ่งเหนือ	เพื่อป้องกันยุง แมลง และสัตว์ มีพิษต่างๆ เข้ามาศูนย์พัฒนาเด็กเล็ก	มุ้งลวด บานหน้าต่าง กว้าง ๐.๗๕ สูง ๑.๑๐ ม. จำนวน ๑๙ บาน และ มุ้งลวด ประตูบานเลื่อน กว้าง ๐.๘๕ ม. สูง ๒.๐๕ ม. จำนวน ๒ บาน มุ้งลวด ประตูบานเลื่อน กว้าง ๐.๘๒ สูง ๒.๐๕ ม. จำนวน ๑ บาน	-	๒๙,๐๐๐	-	-	-	ถูกต้องตามรูปแบบรายการที่กำหนด	เด็กปฐมวัยมีความปลอดภัยจากยุงและสัตว์มีพิษต่าง ๆ และอาคารศูนย์พัฒนาเด็กเล็กมีความปลอดภัย เป็นไปตามมาตรฐานที่กำหนด	กองการศึกษา ศพด.บ้านเมืองจิ่งเหนือ
<b>รวม</b>					<b>๓,๘๐๓,๑๘๐</b>	<b>๔,๑๑๒,๒๕๐</b>	<b>๔,๐๖๗,๒๓๐</b>	<b>๔,๐๘๒,๒๕๐</b>	<b>๔,๐๙๔,๑๕๐</b>		

แผนพัฒนาท้องถิ่น ฉบับที่ ๒ พ.ศ.๒๕๖๖ - ๒๕๗๐ ทบพวนครั้งที่ ๑ พ.ศ. ๒๕๖๖

- ก. ยุทธศาสตร์ชาติ ๒๐ ปี ยุทธศาสตร์ที่ ๔. ยุทธศาสตร์ด้านการสร้างโอกาส ความเสมอภาค และเท่าเทียมกันทางสังคม
- ข. แผนพัฒนาเศรษฐกิจและสังคมแห่งชาติ ฉบับที่ ๑๓ หมายความว่า ๙. ไทยมีความจนข้ามรุ่นลดลง และคนไทยทุกคนมีความคุ้มครองทางสังคมที่เพียงพอและเหมาะสม
- ค. Sustainable Development Goals : SDGs เป้าหมายที่ ๑๖. ส่งเสริมสังคมที่สงบสุขและครอบคลุมเพื่อการพัฒนาที่ยั่งยืน ให้ทุกคนเข้าถึงความยุติธรรม และสร้างสถาบันที่มีประสิทธิภาพ รับผิดชอบ และครอบคลุมในทุกระดับ
- ง. ยุทธศาสตร์การพัฒนาจังหวัดที่ ๕ การสร้างความเข้มแข็งของชุมชนและสังคม
- จ. ยุทธศาสตร์การพัฒนาขององค์กรปกครองส่วนท้องถิ่นในเขตจังหวัดที่ ๓ ด้านการพัฒนาสังคม คุณภาพชีวิตและความมั่นคงของมนุษย์
๒. ยุทธศาสตร์การพัฒนาของ อปท. ด้านสังคมและคุณภาพชีวิต
- ๑.๑ กลยุทธ์ การส่งเสริมความเข้มแข็งและการมีส่วนร่วมของชุมชน
๒. แผนงานการศาสนาวัฒนธรรมและนันทนาการ

ที่	โครงการ	วัตถุประสงค์	เป้าหมาย (ผลผลิตของโครงการ)	งบประมาณและที่ผ่านมา					ตัวชี้วัด (KPI)	ผลที่คาดว่าจะได้รับ	หน่วยงานที่รับผิดชอบหลัก
				๒๕๖๖	๒๕๖๗	๒๕๖๘	๒๕๖๙	๒๕๗๐			
๑	โครงการจัดงานรัฐพิธีวันสำคัญของชาติ และงานรัฐพิธีอื่นๆ ที่คณะรัฐมนตรีมีมติกำหนดให้จัด	เพื่อแสดงออกซึ่งความจงรักภักดีและน้อมรำลึกถึงพระมหากรุณาธิคุณที่มีต่อสถาบันพระมหากษัตริย์และเพื่อให้เป็นไปตามมติ ครม. และหนังสือสั่งการ	อุดหนุนที่ทำการปกครองอำเภอเพียงเพื่อจัดงานรัฐพิธีวันสำคัญของชาติ และงานรัฐพิธีอื่นที่คณะรัฐมนตรีมีมติกำหนดให้จัด	๒๕,๐๐๐	๒๕,๐๐๐	๒๕,๐๐๐	๒๕,๐๐๐	๒๕,๐๐๐	มีประชาชนเข้าร่วมไม่น้อยกว่าร้อยละ ๗๐	ข้าราชการ กำนันผู้ใหญ่บ้าน กลุ่มพลังมวลชนและประชาชน ได้แสดงออกซึ่งความจงรักภักดีและน้อมรำลึกถึงพระมหากรุณาธิคุณฯ	ที่ทำการปกครองอำเภอเพียงและอปท.ในพื้นที่ทุกแห่ง
๒	โครงการจัดกิจกรรมอนุรักษ์ประเพณีวัฒนธรรมจังหวัดน่าน (งานประจำปีและของดีเมืองน่าน)	-เพื่ออนุรักษ์ศิลปวัฒนธรรมท้องถิ่นและส่งเสริมผลิตภัณฑ์สินค้าพื้นบ้านรวมถึงส่งเสริมการท่องเที่ยวจังหวัดน่าน	อุดหนุนที่ทำการปกครองอำเภอเพียงเพื่อจัดงานงานประจำปีและของดีเมืองน่าน	๑๕,๐๐๐	๑๕,๐๐๐	๑๕,๐๐๐	๑๕,๐๐๐	๑๕,๐๐๐	มีประชาชนเข้าร่วมไม่น้อยกว่าร้อยละ ๗๐	ข้าราชการ กำนันผู้ใหญ่บ้านและประชาชน ได้ร่วมอนุรักษ์ประเพณีวัฒนธรรมจังหวัดน่าน (งานประจำปีและของดีเมืองน่าน)	ที่ทำการปกครองอำเภอเพียงและอปท.ในพื้นที่ทุกแห่ง

แผนพัฒนาท้องถิ่น ฉบับที่ ๒ พ.ศ.๒๕๖๖ - ๒๕๗๐ ทบพวครั้งที่ ๑ พ.ศ. ๒๕๖๖



๓	โครงการงานประเพณี หกเป็งนมัสการพระ มหาธาตุเจ้าภูเพียงแช่ แห้ง	เพื่ออนุรักษ์สืบสาน วัฒนธรรมและ ประเพณีของท้องถิ่น	จัดงานหกเป็ง นมัสการพระ มหาธาตุเจ้าภูเพียง แช่แห้ง ๑ ครั้ง/ ประชาชนจำนวน ๕๐๐ คน	๑๐๐,๐๐๐	๑๐๐,๐๐๐	๑๐๐,๐๐๐	๑๐๐,๐๐๐	๑๐๐,๐๐๐	ร้อยละของความ พึงพอใจของ ประชาชนที่มีต่อ การจัดกิจกรรม ร้อยละ ๗๐	ประเพณีท้องถิ่น ได้รับการอนุรักษ์ และสืบสาน วัฒนธรรมและ ถ่ายทอดสู่คนรุ่นหลัง	กองการศึกษา
๔	โครงการงานประเพณี แข่งเรือแจ่ม	เพื่ออนุรักษ์สืบสาน วัฒนธรรมและ ประเพณีของท้องถิ่น	จัดงานประเพณีแข่ง เรือแจ่ม จำนวน ๑ ครั้ง / ประชาชน จำนวน ๕๐๐ คน	๑๐,๐๐๐	๑๐,๐๐๐	๑๐,๐๐๐	๑๐,๐๐๐	๑๐,๐๐๐	ประชาชนมี ความพึงพอใจ ต่อการจัดงานไม่ น้อยกว่าร้อยละ ๗๐	ประเพณีท้องถิ่น ได้รับการอนุรักษ์ และสืบสาน วัฒนธรรมและ ถ่ายทอดสู่คนรุ่นหลัง	กองการศึกษา
๕	โครงการงานประเพณี ลอยกระทง	เพื่ออนุรักษ์สืบสาน วัฒนธรรมและ ประเพณีของท้องถิ่น	จัดงานประเพณีลอย กระทงจำนวน ๑ ครั้ง/ประชาชน จำนวน ๓๐๐ คน	๑๐,๐๐๐	๑๐,๐๐๐	๑๐,๐๐๐	๑๐,๐๐๐	๑๐,๐๐๐	ประชาชนมี ความพึงพอใจ ต่อการจัดงานไม่ น้อยกว่าร้อยละ ๗๐	ประเพณีท้องถิ่น ได้รับการอนุรักษ์ และสืบสาน วัฒนธรรมและ ถ่ายทอดสู่คนรุ่นหลัง	กองการศึกษา
๖	โครงการงานประเพณี เข้าพรรษา	เพื่ออุดหนุนสภา วัฒนธรรมตำบลเมือง จั้ง จัดงานสืบสานงาน ประเพณีวันเข้าพรรษา	อุดหนุนสภา วัฒนธรรมตำบล เมืองจั้ง จัดกิจกรรม จำนวน ๑ ครั้ง	๕๐,๐๐๐	๕๐,๐๐๐	๕๐,๐๐๐	๕๐,๐๐๐	๕๐,๐๐๐	ประชาชนเข้า ร่วมกิจกรรมไม่ น้อยกว่าร้อยละ ๘๐	ประชาชน ได้มีส่วน ร่วมในการสืบสาน งานประเพณีวัน เข้าพรรษา	กองการศึกษา
๗	โครงการแข่งขันกีฬา ตำบลเมืองจั้ง	เพื่อส่งเสริมให้เยาวชน หันมาเล่นกีฬาและ เสริมสร้าง สามัคคีในชุมชน	แข่งขันกีฬาตำบล เมืองจั้งปีละ ๑ ครั้ง	-	๑๐๐,๐๐๐	๑๐๐,๐๐๐	๑๐๐,๐๐๐	๑๐๐,๐๐๐	ประชาชนเข้า ร่วมกิจกรรมไม่ น้อยกว่าร้อยละ ๘๐	ประชาชนเกิดความ รักความสามัคคีและ มีสุขภาพแข็งแรง	กองการศึกษา

แผนพัฒนาท้องถิ่น ฉบับที่ ๒ พ.ศ. ๒๕๖๖ - ๒๕๗๐ ทบพวครั้งที่ ๑ พ.ศ. ๒๕๖๖

๘	โครงการงานประเพณี แข่งเรือจังหวัดน่าน	เพื่ออนุรักษ์วัฒนธรรม และประเพณีของ ท้องถิ่น	จัดงานประเพณีแข่ง เรือยาว จำนวน ๑ ครั้ง / ประชาชน จำนวน ๓๐๐ คน	๓๐,๐๐๐	๓๐,๐๐๐	๓๐,๐๐๐	๓๐,๐๐๐	๓๐,๐๐๐	ประชาชนมี ความพึงพอใจ ต่อการจัดงานไม่ น้อยกว่าร้อยละ ๗๐	ประเพณีท้องถิ่น ได้รับการอนุรักษ์ และสืบสาน วัฒนธรรมและ ถ่ายทอดสู่คนรุ่นหลัง	กองการศึกษา
<b>รวม</b>				<b>๒๔๐,๐๐๐</b>	<b>๓๔๐,๐๐๐</b>	<b>๓๔๐,๐๐๐</b>	<b>๓๔๐,๐๐๐</b>	<b>๓๔๐,๐๐๐</b>			

- ก. ยุทธศาสตร์ชาติ ๒๐ ปี ยุทธศาสตร์ที่ ๔. ยุทธศาสตร์ด้านการสร้างโอกาส ความเสมอภาค และเท่าเทียมกันทางสังคม
- ข. แผนพัฒนาเศรษฐกิจและสังคมแห่งชาติ ฉบับที่ ๑๓ หมายความว่า ๙. ไทยมีความจนข้ามรุ่นลดลง และคนไทยทุกคนมีความคุ้มครองทางสังคมที่เพียงพอและเหมาะสม
- ค. Sustainable Development Goals : SDGs เป้าหมายที่ ๓. สร้างหลักประกันว่าคนมีชีวิตที่มีสุขภาพดีและส่งเสริมสวัสดิภาพสำหรับทุกคนในทุกวัย
- ง. ยุทธศาสตร์การพัฒนาจังหวัดที่ ๕ การสร้างความเข้มแข็งของชุมชนและสังคม
- จ. ยุทธศาสตร์การพัฒนาขององค์กรปกครองส่วนท้องถิ่นในเขตจังหวัดที่ ๓ ด้านการพัฒนาสังคม คุณภาพชีวิตและความมั่นคงของมนุษย์
๒. ยุทธศาสตร์การพัฒนาของ อปท. ด้านสังคมและคุณภาพชีวิต
- ๑.๑ กลยุทธ์ด้านการควบคุมและวางระบบกำจัดขยะมูลฝอยการลดปัญหามลพิษทางอากาศและทางน้ำ
๓. แผนงานสาธารณสุข

ที่	โครงการ	วัตถุประสงค์	เป้าหมาย (ผลผลิตของโครงการ)	งบประมาณและที่ผ่านมา					ตัวชี้วัด (KPI)	ผลที่คาดว่าจะได้รับ	หน่วยงานที่รับผิดชอบหลัก
				๒๕๖๖	๒๕๖๗	๒๕๖๘	๒๕๖๙	๒๕๗๐			
๑	โครงการควบคุมป้องกันโรคระบาด	เพื่อควบคุมและป้องกันโรคระบาดที่เกิดขึ้นในตำบลเมืองจิ่ง	(๑)ควบคุมป้องกันโรคไข้เลือดออก(๒)ควบคุมป้องกันโรคระบาดอื่นๆ เช่นมือเท้าปากตาแดงฯ	๑๐๐,๐๐๐	๑๐๐,๐๐๐	๑๐๐,๐๐๐	๑๐๐,๐๐๐	๑๐๐,๐๐๐	๑)ไม่เกิดผู้ป่วยโรคไข้เลือดออกรายใหม่ภายใน๒๘ วัน (๒)มีการสอบสวนโรคและควบคุมโรคระบาดอื่นๆ ภายใน ๑ วัน	อัตราการป่วยของโรคไข้เลือดออกและโรคติดต่ออื่นๆลดลง	สำนักปลัด
๒	โครงการสำรวจข้อมูลจำนวนสัตว์และขึ้นทะเบียนสัตว์ตามโครงการสัตว์ปลอดโรคคนปลอดภัยจากโรคพิษสุนัขบ้าฯ	เพื่อป้องกันควบคุมไม่ให้เกิดการระบาดของโรคพิษสุนัขบ้าขึ้นในชุมชน	จ้างเหมาบริการสำรวจข้อมูลจำนวนสุนัข/แมวทั้งหมดที่มีเจ้าของบันทึกลงในระบบThai Rabies Net ตัวละ๖ บาทต่อปี จำนวน๑,๕๐๐ ตัว	๙,๐๐๐	๙,๐๐๐	๙,๐๐๐	๙,๐๐๐	๙,๐๐๐	อัตราป่วยโรคพิษสุนัขบ้าลดลงร้อยละ๕	อัตราป่วยโรคพิษสุนัขบ้าลดลงโดยการใช้วัคซีนป้องกันโรคพิษสุนัขบ้าในสัตว์และประชาชนมีความรู้และเข้าใจในเรื่องโรคพิษสุนัขบ้า	สำนักปลัด

แผนพัฒนาท้องถิ่น ฉบับที่ ๒ พ.ศ.๒๕๖๖ - ๒๕๗๐ ทบพวครั้งที่ ๑ พ.ศ. ๒๕๖๖

๓	โครงการสัตว์ปลอดโรคคนปลอดภัยจากโรคพิษสุนัขบ้าตามพระปณิธานศาสตราจารย์ดร.สมเด็จเจ้าฯ เจ้าหญิงนางเธอเจ้าฟ้าจุฬาภรณวลัยลักษณ์ อัครราชกุมารีฯ	เพื่อป้องกันควบคุมไม่ให้เกิดการระบาดของโรคพิษสุนัขบ้าขึ้นในชุมชน	(๑)อบรมอาสาสมัครปศุสัตว์(๒)จ้างเหมาบริการอาสาปศุสัตว์ดำเนินการฉีดวัคซีนตัวละ๑๐ บาท จำนวน๑,๕๐๐ ตัว (๓)ฉีดวัคซีนพร้อมอุปกรณ์ในการฉีดตัวละ๓๐ บาทจำนวน๑,๕๐๐ ตัว	๖๔,๖๐๐	๖๔,๖๐๐	๖๔,๖๐๐	๖๔,๖๐๐	๖๔,๖๐๐	อัตราป่วยโรคพิษสุนัขบ้าลดลงร้อยละ๕	อัตราป่วยโรคพิษสุนัขบ้าลดลงโดยการใช้วัคซีนป้องกันโรคพิษสุนัขบ้าในสัตว์และประชาชนมีความรู้และเข้าใจในเรื่องโรคพิษสุนัขบ้ามากขึ้น	สำนักปลัด
๔	โครงการอาชีวอนามัยและความปลอดภัยในการทำงาน	เพื่อป้องกันลดความเสี่ยงและจัดสภาพแวดล้อมในการทำงาน	(๑)การซ้อมภัยในองค์กร (๒)อบรมให้ความรู้ความปลอดภัยในการทำงาน (๓)การคัดกรองกลุ่มเสี่ยง๑ ครั้ง/ปี (๔)พนักงานส่วนตำบล ลูกจ้างประจำและพนักงานจ้างจำนวน	๒๐,๐๐๐	๒๐,๐๐๐	๒๐,๐๐๐	๒๐,๐๐๐	๒๐,๐๐๐	อัตราการเกิดอันตรายจากสภาวะสุขภาพและสภาพแวดล้อมการทำงานลดลงร้อยละ๕	สามารถลดและควบคุมความเสี่ยงของพนักงานและผู้ที่เกี่ยวข้องได้และสามารถเพิ่มประสิทธิภาพการทำงานได้	สำนักปลัด
๕	โครงการตรวจสอบคุณภาพน้ำ	เพื่อควบคุมและแก้ไขปัญหาคุณภาพน้ำ	(๑)ติดตามตรวจสอบคุณภาพน้ำจำนวน๘แห่ง (๒)ฐานข้อมูลและรายงานสถานการณ์คุณภาพน้ำจำนวน๘ แห่ง	๒๐,๐๐๐	๒๐,๐๐๐	๒๐,๐๐๐	๒๐,๐๐๐	๒๐,๐๐๐	มีการแก้ไขปัญหาและระวังคุณภาพน้ำร้อยละ๖๐ ต่อจำนวนที่ได้ตรวจวัดทั้งหมด	มีข้อมูลคุณภาพน้ำเพื่อนำไปวิเคราะห์ปัญหาและสาเหตุและแนวทางการแก้ไขปัญหาหากพบคุณภาพน้ำ	สำนักปลัด

แผนพัฒนาท้องถิ่น ฉบับที่ ๒ พ.ศ.๒๕๖๖ - ๒๕๗๐ ทบพวครั้งที่ ๑ พ.ศ. ๒๕๖๖

๖	โครงการ Big Cleaning Day	เพื่อเสริมสร้างความร่วมมือในการรักษาความสะอาดสำนักงานและที่สาธารณะประโยชน์	-จัดกิจกรรมทำความสะอาดสำนักงานและที่สาธารณะประโยชน์ กลุ่มเป้าหมายผู้บริหารและพนักงานส่วนท้องถิ่นจำนวน ๔๐ คน	๒๐,๐๐๐	๒๐,๐๐๐	๒๐,๐๐๐	๒๐,๐๐๐	๒๐,๐๐๐	ประชาชนผู้มาใช้บริการร้อยละ๘๐ได้รับความสะดวกเร็วและมีสภาพแวดล้อมที่ดี	สถานที่ทำงานมีบรรยากาศและสภาพแวดล้อมที่ดีและเกิดการร่วมมือร่วมใจและสัมพันธ์ภาพอันดีระหว่างพนักงาน	สำนักปลัด
๗	โครงการช่วยเหลือประชาชนตำบลเมืองจัน	เพื่อป้องกันและควบคุมโรคติดต่อที่อาจเกิดขึ้นได้	ไม่ให้มีการระบาดของโรคติดต่อในพื้นที่ตำบลเมืองจัน	๑๐๐,๐๐๐	๑๐๐,๐๐๐	๑๐๐,๐๐๐	๑๐๐,๐๐๐	๑๐๐,๐๐๐	ประชาชนร้อยละ ๘๐ ได้รับการป้องกันและควบคุมโรคติดต่อที่อาจเกิดขึ้นได้	สามารถป้องกันและควบคุมโรคติดต่อที่อาจเกิดขึ้นได้	สำนักปลัด
๘	โครงการพระราชดำริด้านสาธารณสุข	เพื่อส่งเสริมสุขภาพอนามัยของประชาชนและตอบสนองการดำเนินงานตามแนวทางโครงการพระราชดำริด้านสาธารณสุข	- จัดกิจกรรมการขับเคลื่อนโครงการพระราชดำริเพื่อพัฒนาศักยภาพด้านสาธารณสุขของชุมชน จำนวน ๑๑ หมู่บ้านฯละ ๒๐,๐๐๐บาท	๒๒๐,๐๐๐	๒๒๐,๐๐๐	๒๒๐,๐๐๐	๒๒๐,๐๐๐	๒๒๐,๐๐๐	ประชาชนได้เข้าถึงการดูแลสุขภาพเพิ่มขึ้นร้อยละ๕	ประชาชนมีสุขภาพอนามัยที่สมบูรณ์แข็งแรง	(๑)สำนักปลัด (๒)คณะกรรมการหมู่บ้านหมู่ ๑-๑๑
๙	โครงการบริหารจัดการขยะชุมชน	เพื่อส่งเสริมและให้ความรู้ประชาชนในการคัดแยกขยะอย่างถูกวิธี	จัดกิจกรรมส่งเสริมการลดคัดแยกและใช้ประโยชน์จากขยะมูลฝอยโดยใช้หลัก๓Rs เพื่อเป็นการสร้างความรู้ให้แก่คนในชุมชน	๒๐,๐๐๐	๒๐,๐๐๐	๒๐,๐๐๐	๒๐,๐๐๐	๒๐,๐๐๐	จำนวนหมู่บ้านที่เข้าร่วมจัดการขยะที่ถูกวิธีเพิ่มขึ้นอย่างน้อย๑หมู่บ้าน	ประชาชนมีการคัดแยกขยะมูลฝอย ณ แหล่งกำเนิดและนำกลับมาใช้ซ้ำได้หรือขายสร้างรายได้	สำนักปลัด
<b>รวม</b>				<b>๕๗๓,๖๐๐</b>	<b>๕๗๓,๖๐๐</b>	<b>๕๗๓,๖๐๐</b>	<b>๕๗๓,๖๐๐</b>	<b>๕๗๓,๖๐๐</b>			

แผนพัฒนาท้องถิ่น ฉบับที่ ๒ พ.ศ.๒๕๖๖ - ๒๕๗๐ ทบพวทครั้งที่ ๑ พ.ศ. ๒๕๖๖

- ก. ยุทธศาสตร์ชาติ ๒๐ ปี ยุทธศาสตร์ที่ ๔. ยุทธศาสตร์ด้านการสร้างโอกาส ความเสมอภาค และเท่าเทียมกันทางสังคม
- ข. แผนพัฒนาเศรษฐกิจและสังคมแห่งชาติ ฉบับที่ ๑๓ หมายความว่า ๙. ไทยมีความจนข้ามรุ่นลดลง และคนไทยทุกคนมีความคุ้มครองทางสังคมที่เพียงพอและเหมาะสม
- ค. Sustainable Development Goals : SDGs เป้าหมายที่ ๑๖. ส่งเสริมสังคมที่สงบสุขและครอบคลุมเพื่อการพัฒนาที่ยั่งยืน ให้ทุกคนเข้าถึงความยุติธรรม และสร้างสถาบันที่มีประสิทธิภาพ รับผิดชอบ และครอบคลุมในทุกระดับ
- ง. ยุทธศาสตร์การพัฒนาจังหวัดที่ ๕ การสร้างความเข้มแข็งของชุมชนและสังคม
- จ. ยุทธศาสตร์การพัฒนาขององค์กรปกครองส่วนท้องถิ่นในเขตจังหวัดที่ ๓ ด้านการพัฒนาสังคม คุณภาพชีวิตและความมั่นคงของมนุษย์
๒. ยุทธศาสตร์การพัฒนาของ อปท. ด้านสังคมและคุณภาพชีวิต
- ๑.๑ กลยุทธ์ การสร้างกระบวนการป้องกันและบรรเทาสาธารณภัย
๔. แผนงานรักษาความสงบภายใน

ที่	โครงการ	วัตถุประสงค์	เป้าหมาย (ผลผลิตของโครงการ)	งบประมาณและที่ผ่านมา					ตัวชี้วัด (KPI)	ผลที่คาดว่าจะได้รับ	หน่วยงานที่รับผิดชอบหลัก
				๒๕๖๖	๒๕๖๗	๒๕๖๘	๒๕๖๙	๒๕๗๐			
๑	โครงการฝึกทบทวนหลักสูตรชุดปฏิบัติการจิตอาสาภัยพิบัติประจำ องค์กรปกครองส่วนท้องถิ่น.	เพื่อสนับสนุนโครงการจิตอาสาพระราชทาน ๙๐๔ วปร. ในระดับพื้นที่ให้มีความชำนาญในการจัดการภัยพิบัติ	จิตอาสาภัยพิบัติของอปท.เมืองจ้ง	๑๐๐,๐๐๐	๑๐๐,๐๐๐	๑๐๐,๐๐๐	๑๐๐,๐๐๐	๑๐๐,๐๐๐	ผู้เข้ารับการอบรมมีความชำนาญในการปฏิบัติหน้าที่และมีมาตรฐานเดียวกัน	จิตอาสาฯ สามารถสนับสนุนการปฏิบัติงานของกองอำนาจการป้องกันและบรรเทาสาธารณภัยได้อย่างมีประสิทธิภาพ	สำนักปลัด
๒	โครงการช่วยเหลือประชาชนตำบลเมืองจ้ง	เพื่อเยียวยาและฟื้นฟูกรณีเกิดสาธารณภัย	ประชาชนทุกรายได้รับความช่วยเหลือเมื่อเกิดสาธารณภัย	๑๐๐,๐๐๐	๑๐๐,๐๐๐	๑๐๐,๐๐๐	๑๐๐,๐๐๐	๑๐๐,๐๐๐	ประชาชนได้รับความช่วยเหลือเมื่อเกิดสาธารณภัยอย่างทั่วถึง	ประชาชนในพื้นที่ได้รับการช่วยเหลืออย่างรวดเร็วเมื่อเกิดสาธารณภัย	สำนักปลัด

แผนพัฒนาท้องถิ่น ฉบับที่ ๒ พ.ศ.๒๕๖๖ - ๒๕๗๐ ทบทวนครั้งที่ ๑ พ.ศ. ๒๕๖๖

๓	โครงการรณรงค์ป้องกันและบรรเทาสาธารณภัย	เพื่อเป็นการรณรงค์ป้องกันและลดอัตราการเกิดอุบัติเหตุการเสียชีวิตในช่วงเทศกาลสงกรานต์และปีใหม่	จัดทำป้ายประชาสัมพันธ์จุดเสี่ยงในตำบลเมืองจันท์	๑๒,๐๐๐	๑๒,๐๐๐	๑๒,๐๐๐	๑๒,๐๐๐	๑๒,๐๐๐	อัตราการเกิดอุบัติเหตุทางถนนในพื้นที่ลดลงร้อยละ๕	ประชาชนตระหนักถึงความปลอดภัยในการขับขี่รวมถึงการขับรถให้ถูกกฎจราจร	สำนักปลัด
๔	โครงการฝึกอบรมเตรียมความพร้อมดูแลความปลอดภัยแก่นักท่องเที่ยว	เพื่อให้ความรู้แก่ผู้ประกอบการในแหล่งท่องเที่ยวในการดูแลความปลอดภัยแก่นักท่องเที่ยว	(๑)อบรมให้ความรู้แก่ผู้ประกอบการในแหล่งท่องเที่ยวตำบลเมืองจันท์ (๒)นักท่องเที่ยวได้รับการดูแลความปลอดภัย	๑๐,๐๐๐	๑๐,๐๐๐	๑๐,๐๐๐	๑๐,๐๐๐	๑๐,๐๐๐	อัตราการเกิดอุบัติเหตุและเสียชีวิตจากการจมน้ำลดลง	ผู้ประกอบการในแหล่งท่องเที่ยวมีความรู้ในด้านการดูแลความปลอดภัยแก่นักท่องเที่ยว	สำนักปลัด
๕	โครงการทบทวนอาสาสมัครป้องกันภัยฝ่ายพลเรือน	เพื่อพัฒนาทักษะและความรู้ในการช่วยเหลือตนเองและผู้อื่นเมื่อเกิดสาธารณภัย	(๑)ฝึกอบรมให้ความรู้ในการป้องกันและบรรเทาสาธารณภัย (๒)ฝึกปฏิบัติในสภาวะเมื่อเกิดสาธารณภัย (๓)อพพร. ของตำบลเมืองจันท์	-	๓๐๐,๐๐๐	๓๐๐,๐๐๐	๓๐๐,๐๐๐	๓๐๐,๐๐๐	ร้อยละ๗๐ของผู้เข้าร่วมฝึกอบรมมีความรู้และสามารถช่วยเหลือเมื่อเกิดภัยต่างๆได้	ประชาชนในพื้นที่ได้รับการช่วยเหลือเมื่อเกิดภัยต่างๆได้รวดเร็วและได้รับความปลอดภัย	สำนักปลัด
๖	โครงการอบรมให้ความรู้การป้องกันและแก้ปัญหาเสพติด	เพื่อให้ประชาชนและเยาวชนเกิดความตระหนักและเข้ามามีส่วนร่วมในการแก้ปัญหาเสพติด	(๑)อบรมให้ความรู้การป้องกันและแก้ปัญหาเสพติด(๒)ผู้นำชุมชนอาสาสมัครประชาชนและเยาวชนในตำบลเมืองจันท์	๖,๐๐๐	๖,๐๐๐	๖,๐๐๐	๖,๐๐๐	๖,๐๐๐	ร้อยละ๖๐ ของผู้เข้าฝึกอบรมมีความรู้ในการป้องกันและแก้ปัญหาเสพติด	เกิดเครือข่ายแนวร่วมในการป้องกันและแก้ปัญหาเสพติดในพื้นที่	สำนักปลัด
<b>รวม</b>				<b>๒๒๘,๐๐๐</b>	<b>๕๒๘,๐๐๐</b>	<b>๕๒๘,๐๐๐</b>	<b>๕๒๘,๐๐๐</b>	<b>๕๒๘,๐๐๐</b>			

แผนพัฒนาท้องถิ่น ฉบับที่ ๒ พ.ศ.๒๕๖๖ - ๒๕๗๐ ทบทวนครั้งที่ ๑ พ.ศ. ๒๕๖๖



- ก. ยุทธศาสตร์ชาติ ๒๐ ปี ยุทธศาสตร์ที่ ๓. ยุทธศาสตร์ด้านการเสริมสร้างศักยภาพคน
- ข. แผนพัฒนาเศรษฐกิจและสังคมแห่งชาติ ฉบับที่ ๑๓ หมายเหตุที่ ๙. ไทยมีความจนข้ามรุ่นลดลง และคนไทยทุกคนมีความคุ้มครองทางสังคมที่เพียงพอและเหมาะสม
- ค. Sustainable Development Goals : SDGs เป้าหมายที่ ๓. สร้างหลักประกันว่าคนมีชีวิตที่มีสุขภาพดีและส่งเสริมสวัสดิภาพสำหรับทุกคนในทุกวัย
- ง. ยุทธศาสตร์การพัฒนาจังหวัดที่ ๕ การสร้างความเข้มแข็งของชุมชนและสังคม
- จ. ยุทธศาสตร์การพัฒนาขององค์กรปกครองส่วนท้องถิ่นในเขตจังหวัดที่ ๓ ด้านการพัฒนาสังคม คุณภาพชีวิตและความมั่นคงของมนุษย์
๒. ยุทธศาสตร์การพัฒนาของ อปท. ด้านสังคมและคุณภาพชีวิต
- ๑.๑ กลยุทธ์ การส่งเสริมความเข้มแข็งและการมีส่วนร่วมของชุมชน
๕. แผนงานสังคมสงเคราะห์

ที่	โครงการ	วัตถุประสงค์	เป้าหมาย (ผลผลิตของโครงการ)	งบประมาณและที่ผ่านมา					ตัวชี้วัด (KPI)	ผลที่คาดว่าจะได้รับ	หน่วยงานที่รับผิดชอบหลัก
				๒๕๖๖	๒๕๖๗	๒๕๖๘	๒๕๖๙	๒๕๗๐			
๑	โครงการพัฒนาระบบเฝ้าระวังเกื้อกูลและการดูแลผู้สูงอายุโดยชุมชน	เพื่อส่งเสริมการจัดตั้งและพัฒนาระบบการดูแลผู้สูงอายุโดยชุมชนและท้องถิ่น	(๑) จัดหาฐานข้อมูลด้านสุขภาพผู้สูงอายุ (๒) อบรมอาสาสมัครด้านการดูแลสุขภาพผู้สูงอายุ (๓) อาสาสมัครและผู้สูงอายุในตำบลเมืองจัน	๒๐,๐๐๐	๒๐,๐๐๐	๒๐,๐๐๐	๒๐,๐๐๐	๒๐,๐๐๐	(๑) ร้อยละความพึงพอใจของผู้สูงอายุที่มีต่อการจัดกิจกรรมร้อยละ ๘๐ (๒) อาสาสมัครที่มีความรู้ในการดูแลสุขภาพผู้สูงอายุเพิ่มขึ้นร้อยละ ๘๐	ชุมชนมีส่วนร่วมในการดูแลผู้สูงอายุที่มีภาวะพึ่งพิงได้รับการดูแลอย่างทั่วถึง	สำนักปลัด

๒	โครงการพัฒนา ศักยภาพผู้สูงอายุ ตำบลเมืองจั่ง	เพื่อส่งเสริมและพัฒนา ให้ผู้สูงอายุมีโอกาส แสดงและใช้ศักยภาพ ของตนเองให้เป็น ประโยชน์ต่อตนเอง ครอบครัวชุมชนและ สังคมอย่างเต็มที่	จัดกิจกรรมส่งเสริม การรวมกลุ่มผู้สูงอายุ ในตำบลเมืองจั่ง	๕๐,๐๐๐	๕๐,๐๐๐	๕๐,๐๐๐	๕๐,๐๐๐	๕๐,๐๐๐	ร้อยละ๑๐๐ ของผู้สูงอายุที่ เข้าร่วม โครงการมี ความรู้ ความสามารถ ในการดูแล สุขภาพตนเอง	ผู้สูงอายุได้ดูแล ช่วยเหลือและเอื้อ อารต่อกันถักทอ เป็นเครือข่าย ชุมชนทำให้สังคม ชุมชนเกิดความ เข้มแข็งอย่าง ยั่งยืน	สำนักปลัด
๓	โครงการอบรมพัฒนา ศักยภาพผู้พิการและ ผู้ดูแลผู้พิการ	เพื่อให้ผู้พิการได้รับ การฟื้นฟูสมรรถภาพ ภายและใจอย่าง ต่อเนื่อง	(๑)กิจกรรมพัฒนา ศักยภาพผู้พิการและ ผู้ดูแลผู้พิการ(๒)ผู้ พิการและผู้ดูแลผู้ พิการ	๑๐,๐๐๐	๑๐,๐๐๐	๑๐,๐๐๐	๑๐,๐๐๐	๑๐,๐๐๐	ร้อยละ๑๐๐ ของผู้พิการที่ เข้าร่วม โครงการได้รับ การดูแลและ ฟื้นฟู	ผู้พิการสามารถ ช่วยเหลือตนเองได้ หลังได้รับการฟื้นฟู อย่างถูกต้อง	สำนักปลัด
๔	โครงการช่วยเหลือ ประชาชนตำบลเมือง จั่ง	เพื่อส่งเสริมและพัฒนา คุณภาพชีวิตของ ประชาชน รวมถึงผู้ ยากไร้ ผู้ด้อยโอกาส ฯลฯ	ผู้ยากไร้ ผู้ด้อยโอกาส ได้รับการส่งเสริมและ พัฒนาคุณภาพชีวิตให้ ดีขึ้น	๑๐๐,๐๐๐	๑๐๐,๐๐๐	๑๐๐,๐๐๐	๑๐๐,๐๐๐	๑๐๐,๐๐๐	ผู้ยากไร้ ผู้ด้อยโอกาส ร้อยละ๙๐มี คุณภาพชีวิตดี ขึ้น	ผู้ยากไร้ ผู้ด้อยโอกาสได้รับ การส่งเสริมและมี คุณภาพชีวิตที่ดี ขึ้น	สำนักปลัด
<b>รวม</b>				<b>๑๘๐,๐๐๐</b>	<b>๑๘๐,๐๐๐</b>	<b>๑๘๐,๐๐๐</b>	<b>๑๘๐,๐๐๐</b>	<b>๑๘๐,๐๐๐</b>			

- ก. ยุทธศาสตร์ชาติ ๒๐ ปี ยุทธศาสตร์ที่ ๓. ยุทธศาสตร์ด้านการเสริมสร้างศักยภาพคน
- ข. แผนพัฒนาเศรษฐกิจและสังคมแห่งชาติ ฉบับที่ ๑๓ หมายความว่า ๙. ไทยมีความจนข้ามรุ่นลดลง และคนไทยทุกคนมีความคุ้มครองทางสังคมที่เพียงพอและเหมาะสม
- ค. Sustainable Development Goals : SDGs เป้าหมายที่ ๓. สร้างหลักประกันว่าคนมีชีวิตที่มีสุขภาพดีและส่งเสริมสวัสดิภาพสำหรับทุกคนในทุกวัย
- ง. ยุทธศาสตร์การพัฒนาจังหวัดที่ ๕ การสร้างความเข้มแข็งของชุมชนและสังคม
- จ. ยุทธศาสตร์การพัฒนาขององค์กรปกครองส่วนท้องถิ่นในเขตจังหวัดที่ ๓ ด้านการพัฒนาสังคม คุณภาพชีวิตและความมั่นคงของมนุษย์
๒. ยุทธศาสตร์การพัฒนาของ อปท. ด้านสังคมและคุณภาพชีวิต
- ๑.๑ กลยุทธ์ การส่งเสริมความเข้มแข็งและการมีส่วนร่วมของชุมชน
๖. แผนงานสร้างความเข้มแข็งของชุมชน

ที่	โครงการ	วัตถุประสงค์	เป้าหมาย (ผลผลิตของโครงการ)	งบประมาณและที่ผ่านมา					ตัวชี้วัด (KPI)	ผลที่คาดว่าจะได้รับ	หน่วยงานที่รับผิดชอบหลัก
				๒๕๖๖	๒๕๖๗	๒๕๖๘	๒๕๖๙	๒๕๗๐			
๑	โครงการพัฒนาศักยภาพกลุ่มสตรี	เพื่อเสริมสร้างศักยภาพในการพัฒนาตนเองของสตรีตำบลเมืองจิ่ง	(๑)ฝึกอบรมและพัฒนาศักยภาพกลุ่มสตรีด้านสุขภาพอาชีพ ความมั่นคงทางสังคม และครอบครัว(๒)กลุ่มสตรีตำบลเมืองจิ่ง	๓๐,๐๐๐	๓๐,๐๐๐	๓๐,๐๐๐	๓๐,๐๐๐	๓๐,๐๐๐	ร้อยละ๖๐ของผู้เข้าฝึกอบรมสามารถนำความรู้ไปปรับใช้ในชีวิตประจำวันได้	กลุ่มสตรีมีความเข้มแข็งสามารถขับเคลื่อนกิจกรรมต่างๆเพื่อแก้ไขให้กับชุมชนและเกิดการพัฒนาท้องถิ่น	สำนักปลัด
๒	โครงการเพิ่มศักยภาพสภาเด็กและเยาวชนตำบลเมืองจิ่ง	เพื่อสร้างเครือข่ายการทำงานของเด็กและเยาวชน	(๑)อบรมให้ความรู้ บทบาทและหน้าที่ของเด็กและเยาวชน (๒)กิจกรรมสร้างความสัมพันธ์แก่เด็กและเยาวชน	๓๐,๐๐๐	๓๐,๐๐๐	๓๐,๐๐๐	๓๐,๐๐๐	๓๐,๐๐๐	ร้อยละ๗๐ของผู้เข้าร่วมโครงการได้รับการพัฒนาศักยภาพตนเอง	เด็กและเยาวชนได้พัฒนาและเรียนรู้อย่างต่อเนื่องสามารถสร้างเครือข่ายการทำงานของตนเองได้	สำนักปลัด

๓	โครงการส่งเสริม ศักยภาพ กลุ่ม วิสาหกิจชุมชน ตำบล เมืองจันท์	เพื่อส่งเสริมศักยภาพ และพัฒนาความรู้กลุ่ม วิสาหกิจชุมชน ตำบล เมืองจันท์	พัฒนากลุ่มวิสาหกิจ ชุมชนให้มีความ เข้มแข็ง	๕๐,๐๐๐	๕๐,๐๐๐	๕๐,๐๐๐	๕๐,๐๐๐	๕๐,๐๐๐	สมาชิกกลุ่ม ร้อยละ ๖๐ มี ความรู้ สามารถนำไป พัฒนาตนเอง ได้	กลุ่มวิสาหกิจ ชุมชนมีการบริหาร จัดการกลุ่มอย่าง เข้มแข็ง เป็น รูปธรรมและยั่งยืน	สำนักปลัดฯ
<b>รวม</b>				<b>๑๑๐,๐๐๐</b>	<b>๑๑๐,๐๐๐</b>	<b>๑๑๐,๐๐๐</b>	<b>๑๑๐,๐๐๐</b>	<b>๑๑๐,๐๐๐</b>			

- ก. ยุทธศาสตร์ชาติ ๒๐ ปี ยุทธศาสตร์ที่ ๕. ยุทธศาสตร์การสร้างการเติบโตบนคุณภาพชีวิตที่เป็นมิตรกับสิ่งแวดล้อม
- ข. แผนพัฒนาเศรษฐกิจและสังคมแห่งชาติ ฉบับที่ ๑๓ หมายเหตุที่ ๑๑.ไทยสามารถลดความเสี่ยงและผลกระทบจากภัยธรรมชาติและเปลี่ยนแปลงสภาพภูมิอากาศ
- ค. Sustainable Development Goals : SDGs เป้าหมายที่ ๑๕. ปกป้อง พืชพันธุ์ และสนับสนุนการใช้ระบบนิเวศบนบกอย่างยั่งยืน จัดการป่าไม้อย่างยั่งยืนต่อสู้การกลายสภาพเป็นทะเลทราย หยุดการเสื่อมโทรมของที่ดินและฟื้นสภาพดิน และหยุดยั้งการสูญเสียมลพิษหลายทางชีวภาพ
- ง. ยุทธศาสตร์การพัฒนาจังหวัดที่ ๒ การบริหารจัดการทรัพยากรธรรมชาติและสิ่งแวดล้อมโดยมีส่วนร่วมของภาคประชาคมและ๔ การพัฒนาแหล่งท่องเที่ยวให้เจริญเติบโตอย่างสมดุลและยั่งยืน
- จ. ยุทธศาสตร์การพัฒนาขององค์กรปกครองส่วนท้องถิ่นในเขตจังหวัดที่ ๕ ด้านการจัดการทรัพยากรธรรมชาติการอนุรักษ์สิ่งแวดล้อมและพลังงาน
๓. ยุทธศาสตร์การพัฒนาของ อปท. ด้านการบริหารจัดการทรัพยากรธรรมชาติและสิ่งแวดล้อม
- ๑.๑ กลยุทธ์ด้านการอนุรักษ์ป่าเดิมและสร้างพื้นที่ป่าเพิ่มใหม่
๑. แผนงานเกษตร

ที่	โครงการ	วัตถุประสงค์	เป้าหมาย (ผลผลิตของโครงการ)	งบประมาณและที่ผ่านมา					ตัวชี้วัด (KPI)	ผลที่คาดว่าจะได้รับ	หน่วยงานที่รับผิดชอบหลัก
				๒๕๖๖	๒๕๖๗	๒๕๖๘	๒๕๖๙	๒๕๗๐			
๑	โครงการอนุรักษ์พันธุกรรมพืชอันเนื่องมาจากพระราชดำริสมเด็จพระเทพรัตนราชสุดาฯ	เพื่อจัดทำฐานข้อมูลทรัพยากรพันธุกรรมพืชทรัพยากรชีวภาพทรัพยากรกายภาพและทรัพยากรวัฒนธรรมและภูมิปัญญาท้องถิ่น	(๑)อบรมให้ความรู้และจัดทำฐานข้อมูลพันธุกรรมพืช (๒)แกนนำชุมชนและประชาชนในตำบลเมืองจิ่ง	๒๐,๐๐๐	๒๐,๐๐๐	๒๐,๐๐๐	๒๐,๐๐๐	๒๐,๐๐๐	ร้อยละของพื้นที่สีเขียวที่เพิ่มขึ้นร้อยละ ๑๐	มีฐานข้อมูลทรัพยากรธรรมชาตินำมาใช้ในการสร้างจิตสำนึกในการอนุรักษ์ทรัพยากรและเสริมสร้างกระบวนการเรียนรู้ทรัพยากรธรรมชาติ	สำนักปลัด
๒	โครงการส่งเสริมการอนุรักษ์ทรัพยากรธรรมชาติและสิ่งแวดล้อม	เพื่อรักษาสิ่งแวดล้อมในชุมชนและเพิ่มพื้นที่ป่าไม้ทดแทนจากการถูกตัดทาลาย	(๑)ปลูกป่าชุมชน (๒)ปลูกต้นไม้ในที่สาธารณะในตำบลเมืองจิ่ง	๑๐,๐๐๐	๑๐,๐๐๐	๑๐,๐๐๐	๑๐,๐๐๐	๑๐,๐๐๐	ร้อยละของพื้นที่สีเขียวในตำบลเมืองจิ่งเพิ่มขึ้นร้อยละ ๑๐	ทรัพยากรธรรมชาติในพื้นที่ตำบลเมืองจิ่งได้รับการฟื้นฟู	สำนักปลัด

แผนพัฒนาท้องถิ่น ฉบับที่ ๒ พ.ศ.๒๕๖๖ - ๒๕๗๐ ทบพวครั้งที่ ๑ พ.ศ. ๒๕๖๖

๓	โครงการอบรมให้ความรู้และจัดทำแนวกันไฟฟ้า	เพื่อป้องกันอันตรายจากไฟฟ้าที่ส่งผลเสียต่อพื้นที่ป่าในตำบลเมืองจิ่ง	(๑)อบรมให้ความรู้จัดทำและจัดทำแนวกันไฟฟ้าจำนวน๑๕ กิโลเมตร	๓๐,๐๐๐	๓๐,๐๐๐	๓๐,๐๐๐	๓๐,๐๐๐	๓๐,๐๐๐	ลดพื้นที่ป่าถูกไฟไหม้ลงร้อยละ๕ และปริมาณค่าฝุ่นละอองไม่เกินมาตรฐาน	สามารถควบคุมและป้องกันไฟฟ้าในพื้นที่อย่างมีประสิทธิภาพและประชาชนมีส่วนร่วมในการอนุรักษ์ทรัพยากรธรรมชาติอย่างเต็มศักยภาพ	สำนักปลัด
๔	โครงการปรับปรุงภูมิทัศน์แหล่งท่องเที่ยว	เพื่อพัฒนาแหล่งท่องเที่ยวในชุมชน	พัฒนาแหล่งท่องเที่ยวให้มีความสวยงามเพื่อรองรับนักท่องเที่ยว	๑๐๐,๐๐๐	๑๐๐,๐๐๐	๑๐๐,๐๐๐	๑๐๐,๐๐๐	๑๐๐,๐๐๐	จำนวนนักท่องเที่ยวเพิ่มขึ้นไม่น้อยกว่าร้อยละ๑๐ ต่อปี	แหล่งท่องเที่ยวได้รับการพัฒนาและประชาชนมีรายได้จากการท่องเที่ยวเพิ่มขึ้น	สำนักปลัดฯ
๕	โครงการจัดการท่องเที่ยวเชิงนิเวศ	เพื่อพัฒนาแหล่งท่องเที่ยวเชิงนิเวศชุมชน	พัฒนาแหล่งท่องเที่ยวเชิงนิเวศในตำบลเมืองจิ่งด้านแหล่งท่องเที่ยว	๑๐๐,๐๐๐	๑๐๐,๐๐๐	๑๐๐,๐๐๐	๑๐๐,๐๐๐	๑๐๐,๐๐๐	จำนวนนักท่องเที่ยวเพิ่มขึ้นไม่น้อยกว่าร้อยละ๑๐ ต่อปี	ประชาชนมีส่วนร่วมในการอนุรักษ์สิ่งแวดล้อมอย่างยั่งยืน	สำนักปลัดฯ
<b>รวม</b>				<b>๒๖๐,๐๐๐</b>	<b>๒๖๐,๐๐๐</b>	<b>๒๖๐,๐๐๐</b>	<b>๒๖๐,๐๐๐</b>	<b>๒๖๐,๐๐๐</b>			

- ก. ยุทธศาสตร์ชาติ ๒๐ ปี ยุทธศาสตร์ที่ ๒. ยุทธศาสตร์ด้านการสร้างความสามารถในการแข่งขัน
- ข. แผนพัฒนาเศรษฐกิจและสังคมแห่งชาติ ฉบับที่ ๑๓ หมายเหตุที่ ๘. ไทยมีพื้นที่และเมืองหลักของภูมิภาคที่มีความเจริญทางเศรษฐกิจ ทันสมัยและน่าอยู่
- ค. Sustainable Development Goals : SDGs เป้าหมายที่ ๙. สร้างโครงสร้างพื้นฐานที่มีความทนทาน ส่งเสริมการพัฒนาอุตสาหกรรมที่ครอบคลุมและยั่งยืน และส่งเสริมนวัตกรรม
- ง. ยุทธศาสตร์การพัฒนาจังหวัดที่ ๕ การสร้างความเข้มแข็งของชุมชนและสังคม
- จ. ยุทธศาสตร์การพัฒนาขององค์กรปกครองส่วนท้องถิ่นในเขตจังหวัดที่ ๑ ด้านการพัฒนาโครงสร้างพื้นฐาน
๔. ยุทธศาสตร์การพัฒนาของ อปท. ด้านการพัฒนาโครงสร้างพื้นฐาน
- ๑.๑ กลยุทธ์ด้านการพัฒนาระบบสาธารณูปโภคและสาธารณูปการอย่างทั่วถึง
๓. แผนงานอุตสาหกรรมและการโยธา

ที่	โครงการ	วัตถุประสงค์	เป้าหมาย (ผลผลิตของโครงการ)	งบประมาณและที่ผ่านมา					ตัวชี้วัด (KPI)	ผลที่คาดว่าจะได้รับ	หน่วยงานที่รับผิดชอบหลัก
				๒๕๖๖	๒๕๖๗	๒๕๖๘	๒๕๖๙	๒๕๗๐			
๑	โครงการปรับปรุงห้องประชุม อบต. เมืองจัน	เพื่อปรับปรุงห้องประชุม อบต. เมืองจัน ให้มีความพร้อมรองรับการจัดการประชุมต่างๆ	ปริมาณงาน ตามรูปแบบรายการและข้อกำหนด ของ อบต.เมืองจัน	๒๕๐,๐๐๐	๓๐๐,๐๐๐	-	-	-	ประชาชนมีความพึงพอใจต่อการใช้ห้องประชุมไม่น้อยกว่าร้อยละ ๘๐	มีห้องประชุมที่ได้มาตรฐานสามารถ	กองช่าง
๒	โครงการก่อสร้างลานจอดรถ อบต. เมืองจัน	เพื่อให้มีพื้นที่จอดรถอย่างเพียงพอสำหรับประชาชนผู้มาติดต่อราชการ	ปริมาณงาน ตามรูปแบบรายการและข้อกำหนด ของ อบต.เมืองจัน	-	๘๐๐,๐๐๐	-	-	-	ประชาชนร้อยละ ๘๐ ได้รับความสะดวกมีสถานที่จอดรถขณะมาติดต่อราชการ	ประชาชนที่มาติดต่อราชการได้รับความสะดวก มีสถานที่จอดรถอย่างเพียงพอ	กองช่าง

แผนพัฒนาท้องถิ่น ฉบับที่ ๒ พ.ศ.๒๕๖๖ - ๒๕๗๐ ทบพทวนครั้งที่ ๑ พ.ศ. ๒๕๖๖



๓	โครงการรื้อถอนอาคารกองช่างพร้อมอาคารประกอบ	เพื่อเตรียมสถานที่ก่อสร้างอาคารใหม่	ปริมาณงาน ตามรูปแบบรายการและข้อกำหนด ของ อบต.เมืองจ๋ิง	๕๐๐,๐๐๐	-	-	-	-	-	-	กองช่าง
๔	โครงการก่อสร้างอาคารเนกประสงค์	เพื่อรองรับประชาชนผู้มาติดต่อราชการให้ได้รับความสะดวก	ปริมาณงาน ตามรูปแบบรายการและข้อกำหนด ของ อบต.เมืองจ๋ิง	๗,๐๐๐,๐๐๐	-	-	-	-	ประชาชนมีความพึงพอใจต่อการมาใช้บริการ	มีสถานที่จัดประชุมที่ได้มาตรฐานสามารถรองรับการจัดกิจกรรมต่างๆได้อย่างมีประสิทธิภาพ	กองช่าง
<b>รวม</b>				<b>๗,๗๕๐,๐๐๐</b>	<b>๑,๑๐๐,๐๐๐</b>						

ก. ยุทธศาสตร์ชาติ ๒๐ ปี ยุทธศาสตร์ที่ ๓. ยุทธศาสตร์ด้านการเสริมสร้างศักยภาพคน

ข. แผนพัฒนาเศรษฐกิจและสังคมแห่งชาติ ฉบับที่ ๑๓ หมายเหตุที่ ๑๒.ไทยมีกำลังคนสมรรถนะสูง มุ่งเรียนรู้อย่างต่อเนื่องตบโจทย์การพัฒนาแห่งอนาคต

ค. Sustainable Development Goals : SDGs เป้าหมายที่ ๔. สร้างหลักประกันว่าทุกคนมีการศึกษาที่มีคุณภาพอย่างครอบคลุมและเท่าเทียม และสนับสนุนโอกาสในการเรียนรู้ตลอดชีวิต

ง. ยุทธศาสตร์การพัฒนาจังหวัดที่ ๕ การสร้างความเข้มแข็งของชุมชนและสังคม

จ. ยุทธศาสตร์การพัฒนาขององค์กรปกครองส่วนท้องถิ่นในเขตจังหวัดที่ ๖ ด้านการบริหารจัดการและการบริการ

๕. ยุทธศาสตร์การพัฒนาของ อปท. ด้านการบริหารจัดการและการบริการ

๑.๑ กลยุทธ์การเพิ่มศักยภาพของบุคลากรและองค์กรเพื่อการพัฒนาท้องถิ่นอย่างมีประสิทธิภาพตามหลักการบริหารจัดการบ้านเมืองที่ดี

๑. แผนงานบริหารงานทั่วไป

ที่	โครงการ	วัตถุประสงค์	เป้าหมาย (ผลผลิตของโครงการ)	งบประมาณและที่ผ่านมา					ตัวชี้วัด (KPI)	ผลที่คาดว่าจะได้รับ	หน่วยงานที่รับผิดชอบหลัก
				๒๕๖๖	๒๕๖๗	๒๕๖๘	๒๕๖๙	๒๕๗๐			
๑	โครงการอบรมคุณธรรมจริยธรรม	เพื่อส่งเสริมให้บุคลากรยึดมั่นในหลักคุณธรรมและจริยธรรมในการปฏิบัติงาน	(๑) อบรมสร้างคุณธรรมและจริยธรรมในองค์กร (๒) พนักงานส่วนตำบล ลูกจ้างประจำ และพนักงานจ้าง จำนวน ๔๐ คน	๑๐,๐๐๐	๑๐,๐๐๐	๑๐,๐๐๐	๑๐,๐๐๐	๑๐,๐๐๐	ร้อยละ ๗๐ ของพนักงานส่วนท้องถิ่นได้รับการพัฒนาตนเอง	บุคลากรสามารถนำความรู้และศักยภาพมาปรับใช้ในการพัฒนาตนเองและการปฏิบัติงานได้	สำนักปลัด
๒	โครงการอบรมพัฒนาศักยภาพบุคลากร	เพื่อเพิ่มความรู้และพัฒนาบุคลากรในการปฏิบัติงาน	อบรมให้ความรู้การพัฒนาศักยภาพพนักงานส่วนตำบล ผู้บริหาร สมาชิกสภาและผู้นำชุมชน	๑๒๐,๐๐๐	๑๒๐,๐๐๐	๑๒๐,๐๐๐	๑๒๐,๐๐๐	๑๒๐,๐๐๐	ร้อยละ ๗๐ ของผู้เข้ารับอบรมได้รับการพัฒนาตนเองอย่างต่อเนื่อง	ของผู้เข้ารับอบรมสามารถนำความรู้และศักยภาพมาปรับใช้ในการพัฒนาตนเองและการปฏิบัติงานได้	สำนักปลัด

แผนพัฒนาท้องถิ่น ฉบับที่ ๒ พ.ศ.๒๕๖๖ - ๒๕๗๐ ทบพวครั้งที่ ๑ พ.ศ. ๒๕๖๖

๓	โครงการติดตามและประเมินผลแผนพัฒนาท้องถิ่น	เพื่อดำเนินการติดตามและประเมินผลแผนพัฒนาท้องถิ่นในรอบปีงบประมาณ	ข้อมูลผลการติดตามและประเมินผลแผนพัฒนาท้องถิ่นเชิงปริมาณและเชิงคุณภาพ	๗,๕๐๐	๗,๕๐๐	๗,๕๐๐	๗,๕๐๐	๗,๕๐๐	ติดตามและประเมินผลแผนพัฒนาท้องถิ่นปีละหนึ่งครั้งภายในเดือนธันวาคม	อบต.เมืองจัมมี ข้อมูลข้อเท็จจริง เพื่อเป็นแนวทางในการจัดทำแผนพัฒนาท้องถิ่น	สำนักปลัด
๔	โครงการพัฒนาประสิทธิภาพการจัดเก็บรายได้ จัดทำแผนที่ภาษี และทะเบียนทรัพย์สิน	เพื่อดำเนินการพัฒนาประสิทธิภาพการจัดเก็บรายได้ จัดทำแผนที่ภาษีและทะเบียนทรัพย์สิน	จ้างสำรวจข้อมูลภาษีที่ดินและสิ่งปลูกสร้าง	๑๐๐,๐๐๐	๑๐๐,๐๐๐	๑๐๐,๐๐๐	๑๐๐,๐๐๐	๑๐๐,๐๐๐	การสำรวจข้อมูลภาษีที่ดินและสิ่งปลูกสร้างปีละหนึ่งครั้ง	อบต. เมืองจัมมี สามารถ จัดเก็บรายได้ อย่างมีประสิทธิภาพ	กองคลัง
<b>รวม</b>				<b>๒๓๗,๕๐๐</b>	<b>๒๓๗,๕๐๐</b>	<b>๒๓๗,๕๐๐</b>	<b>๒๓๗,๕๐๐</b>	<b>๒๓๗,๕๐๐</b>			

**รายละเอียดโครงการพัฒนา  
ที่นำมาจากแผนพัฒนาหมู่บ้าน  
แผนพัฒนาท้องถิ่น ฉบับที่ ๒ พ.ศ.๒๕๖๖ – ๒๕๗๐ ทบพวนครั้งที่ ๑ พ.ศ. ๒๕๖๕  
องค์การบริหารส่วนตำบลเมืองจิ่ง อำเภอกุญเชียง จังหวัดน่าน**

- ก. ยุทธศาสตร์ชาติ ๒๐ ปี ยุทธศาสตร์ที่ ๒. ยุทธศาสตร์ด้านการสร้างความสามารถในการแข่งขัน
- ข. แผนพัฒนาเศรษฐกิจและสังคมแห่งชาติ ฉบับที่ ๑๓ หมายเหตุที่ ๙ ไทยมีความจนข้ามรุ่นลดลง และคนไทยทุกคนมีความคุ้มครองทางสังคมที่เพียงพอและเหมาะสม
- ค. Sustainable Development Goals : SDGs เป้าหมายที่ ๙ สร้างโครงสร้างพื้นฐานที่มีความทนทาน ส่งเสริมการพัฒนาอุตสาหกรรมที่ครอบคลุมและยั่งยืน และส่งเสริมนวัตกรรม
- ง. ยุทธศาสตร์การพัฒนาจังหวัดที่ ๕ การสร้างความเข้มแข็งของชุมชนและสังคม
- จ. ยุทธศาสตร์การพัฒนาขององค์กรปกครองส่วนท้องถิ่นในเขตจังหวัดที่ ๓ ด้านการพัฒนาสังคม คุณภาพชีวิตและความมั่นคงของมนุษย์
๑. ยุทธศาสตร์การพัฒนาของ อปท. ด้านเศรษฐกิจและเพิ่มศักยภาพภาคการเกษตร
    - ๑.๑ กลยุทธ์ พัฒนาระบบสาธารณูปโภคและสาธารณูปการอย่างทั่วถึง
    ๒. แผนงานอุตสาหกรรมและการโยธา

ที่	โครงการ	วัตถุประสงค์	เป้าหมาย (ผลผลิตของโครงการ)	งบประมาณและที่ผ่านมา					ตัวชี้วัด (KPI)	ผลที่คาดว่าจะได้รับ	หน่วยงานที่รับผิดชอบหลัก
				๒๕๖๖	๒๕๖๗	๒๕๖๘	๒๕๖๙	๒๕๗๐			
๑	โครงการซ่อมแซมคลองส่งน้ำเพื่อการเกษตร หมู่๑	เพิ่มประสิทธิภาพการส่งน้ำเพื่อการเกษตร	ตามรูปแบบรายการและข้อกำหนด ของ อบต.เมืองจิ่ง	๒๐๐,๐๐๐	-	-	-	-	ดำเนินการได้ตามรูปแบบรายการที่ อบต.เมืองจิ่ง กำหนด	การส่งน้ำเพื่อการเกษตรมีประสิทธิภาพมากขึ้น	กองช่าง
๒	โครงการขยายท่อส่งน้ำเพื่อการเกษตร หมู่๑	เพิ่มประสิทธิภาพการส่งน้ำเพื่อการเกษตร	ตามรูปแบบรายการและข้อกำหนด ของ อบต.เมืองจิ่ง	๒๐๐,๐๐๐	-	-	-	-	ดำเนินการได้ตามรูปแบบรายการที่ อบต.เมืองจิ่ง กำหนด	การส่งน้ำเพื่อการเกษตรมีประสิทธิภาพมากขึ้น	กองช่าง

แผนพัฒนาท้องถิ่น ฉบับที่ ๒ พ.ศ.๒๕๖๖ – ๒๕๗๐ ทบพวนครั้งที่ ๑ พ.ศ. ๒๕๖๖

๓	โครงการก่อสร้างบ่อบำบัดน้ำ คสล.เพื่อการเกษตร หมู่ ๓	เพื่อเพิ่มปริมาณการเก็บกักน้ำไว้ใช้ในช่วงฤดูแล้ง	จำนวน ๑ แห่ง ปริมาณงาน ตามรูปแบบรายการและข้อกำหนด ของ อบต.เมืองจัน	-	๓๐๐,๐๐๐	-	-	-	ดำเนินการได้ตามรูปแบบรายการที่ อบต.เมืองจันกำหนด	สามารถเพิ่มปริมาณการเก็บกักน้ำได้มากขึ้น	กองช่าง
๔	โครงการขยายเขตท่อส่งน้ำเพื่อการเกษตร หมู่ ๕	เพื่อให้มีน้ำใช้เพียงพอสำหรับการเกษตร	ระยะทาง ๑,๐๐๐ เมตร ปริมาณงานตามรูปแบบรายการและข้อกำหนด ของ อบต.เมืองจัน	-	-	-	๓๐๐,๐๐๐	-	ดำเนินการได้ตามรูปแบบรายการที่ อบต.เมืองจันกำหนด	การส่งน้ำเพื่อการเกษตรมีประสิทธิผลมากขึ้น	กองช่าง
๕	โครงการขยายบ่อบำบัดน้ำเพื่อการเกษตร หมู่ ๕	เพื่อเพิ่มปริมาณการเก็บกักน้ำไว้ใช้ในฤดูแล้ง	ปริมาณงานตามรูปแบบรายการและข้อกำหนด ของ อบต.เมืองจัน	-	-	-	-	๓๐๐๐๐๐	ดำเนินการได้ตามรูปแบบรายการที่ อบต.เมืองจันกำหนด	สามารถเพิ่มปริมาณการเก็บกักน้ำได้มากขึ้น	กองช่าง
๖	โครงการขยายเขตไฟฟ้าเข้าสู่พื้นที่การเกษตร หมู่ ๑๑	เพื่อให้มีไฟฟ้าใช้สำหรับการเกษตร	ตามรูปแบบรายการและข้อกำหนด ของ อบต.เมืองจัน	๒๐๐,๐๐๐	-	-	-	-	ดำเนินการได้ตามรูปแบบรายการที่ อบต.เมืองจันกำหนด	การดำเนินกิจกรรมทางการเกษตรมีความสะดวกมากขึ้น	กองช่าง
๗	โครงการก่อสร้างสะพานคอนกรีตเสริมเหล็กข้ามคลองส่งน้ำ หมู่ที่ ๖	เพื่อความสะดวกในการสัญจร	พิกัด X-๖๙๑๖๕๕ Y-๒๐๘๖๙๔๒ ปริมาณงานตามรูปแบบรายการและข้อกำหนด ของ อบต.เมืองจัน	-	๓๐๐,๐๐๐	-	-	-	ดำเนินการได้ตามรูปแบบรายการที่ อบต.เมืองจันกำหนด	การสัญจรมีความสะดวกมากขึ้น	กองช่าง
<b>รวม</b>				<b>๖๐๐,๐๐๐</b>	<b>๖๐๐,๐๐๐</b>	<b>-</b>	<b>๓๐๐,๐๐๐</b>	<b>๓๐๐,๐๐๐</b>			

- ก. ยุทธศาสตร์ชาติ ๒๐ ปี ยุทธศาสตร์ที่ ๕. ยุทธศาสตร์การสร้างการเติบโตบนคุณภาพชีวิตที่เป็นมิตรกับสิ่งแวดล้อม
- ข. แผนพัฒนาเศรษฐกิจและสังคมแห่งชาติ ฉบับที่ ๑๓ หมายเหตุที่๑๑ ไทยสามารถลดความเสี่ยงและผลกระทบจากภัยธรรมชาติและเปลี่ยนแปลงสภาพภูมิอากาศ
- ค. Sustainable Development Goals : SDGs เป้าหมายที่๑๕ ปกป้อง พื้นฟู และสนับสนุนการใช้ระบบนิเวศบนบกอย่างยั่งยืน จัดการป่าไม้อย่างยั่งยืนต่อสู้การกลายสภาพเป็นทะเลทราย หยุดการเสื่อมโทรมของที่ดินและพื้นสภาพดิน และหยุดยั้งการสูญเสียความหลากหลายทางชีวภาพ
- ง. ยุทธศาสตร์การพัฒนาจังหวัดที่ ๒ ด้านการจัดการทรัพยากรธรรมชาติและสิ่งแวดล้อมโดยการมีส่วนร่วมของภาคประชาสังคม
- จ. ยุทธศาสตร์การพัฒนาขององค์กรปกครองส่วนท้องถิ่นในเขตจังหวัดที่ ๕ ด้านการจัดการทรัพยากรธรรมชาติการอนุรักษ์สิ่งแวดล้อมและพลังงาน
- ๑. ยุทธศาสตร์การพัฒนาของ อปท. ด้านเศรษฐกิจและเพิ่มศักยภาพภาคการเกษตร
  - ๑.๑ กลยุทธ์ การส่งเสริมความเข้มแข็งและการมีส่วนร่วมของชุมชน
  - ๔. แผนงานการศาสนาวัฒนธรรมและนันทนาการ

ที่	โครงการ	วัตถุประสงค์	เป้าหมาย (ผลผลิตของโครงการ)	งบประมาณและที่ผ่านมา					ตัวชี้วัด (KPI)	ผลที่คาดว่าจะได้รับ	หน่วยงานที่รับผิดชอบหลัก
				๒๕๖๖	๒๕๖๗	๒๕๖๘	๒๕๖๙	๒๕๗๐			
๑	โครงการปรับปรุงแหล่งท่องเที่ยวทางวัฒนธรรมม่อนแสงดาว	เพื่อส่งเสริมการท่องเที่ยวทางวัฒนธรรม	ปรับปรุงแหล่งท่องเที่ยวทางวัฒนธรรมม่อนแสงดาวให้มีความพร้อมเพื่อรองรับนักท่องเที่ยวที่จะเพิ่มขึ้นในอนาคต	-	๓๐๐,๐๐๐	-	-	-		มีแหล่งท่องเที่ยวทางวัฒนธรรมที่สวยงามสามารถรองรับนักท่องเที่ยวสร้างชื่อเสียงและรายได้แก่ชุมชน	กองการศึกษา
<b>รวม</b>					๓๐๐,๐๐๐						

- ก. ยุทธศาสตร์ชาติ ๒๐ ปี ยุทธศาสตร์ที่ ๒. ยุทธศาสตร์ด้านการสร้างความสามารถในการแข่งขัน
- ข. แผนพัฒนาเศรษฐกิจและสังคมแห่งชาติ ฉบับที่ ๑๓ หมายเหตุที่ ๗ ไทยมี SMEs ที่เข้มแข็ง มีศักยภาพสูง และสามารถแข่งขันได้
- ค. Sustainable Development Goals : SDGs เป้าหมายที่ ๙ สร้างโครงสร้างพื้นฐานที่มีความทนทาน ส่งเสริมการพัฒนาอุตสาหกรรมที่ครอบคลุมและยั่งยืน และส่งเสริมนวัตกรรม
- ง. ยุทธศาสตร์การพัฒนาจังหวัดที่ ๑ การขับเคลื่อนเศรษฐกิจด้วยองค์ความรู้เพื่อสร้างมูลค่าเพิ่มทางเศรษฐกิจในลักษณะประชารัฐ
- จ. ยุทธศาสตร์การพัฒนาขององค์กรปกครองส่วนท้องถิ่นในเขตจังหวัดที่ ๑ การพัฒนาโครงสร้างพื้นฐาน
๔. ยุทธศาสตร์การพัฒนาของ อปท. ด้านโครงสร้างพื้นฐาน
- ๑.๑ กลยุทธ์ การพัฒนาระบบสาธารณูปโภคและสาธารณูปการอย่างทั่วถึง
๑. แผนงาน เคหะและชุมชน

ที่	โครงการ	วัตถุประสงค์	เป้าหมาย (ผลผลิตของ โครงการ)	งบประมาณ					ตัวชี้วัด (KPI)	ผลที่คาดว่าจะได้รับ	หน่วยงาน รับผิดชอบ หลัก
				๒๕๖๖	๒๕๖๗	๒๕๖๘	๒๕๖๙	๒๕๗๐			
๑	โครงการก่อสร้างท่อ ลอดเหลี่ยม (นาลุ่ม) หมู่ ๔	เพื่อระบายน้ำและ ป้องกันน้ำท่วม	ตามรูปแบบรายการและ ข้อกำหนด ของ อบต. เมืองจัน	๑๐๐,๐๐๐	-	-	-	-	ตามรูปแบบ รายการและ ข้อกำหนด ของ อบต.เมืองจัน	สามารถป้องกัน ปัญหาน้ำท่วมซึ่ง ได้	กองช่าง
๒	โครงการก่อสร้าง ธนาคารน้ำใต้ดิน	เพื่อระบายน้ำและเก็บ กักน้ำไว้ในช่วงฤดู แล้ง	- ก่อสร้างธนาคารน้ำใต้ ดิน ระบบเปิด พื้นที่หมู่ ๖ จำนวน ๑ แห่ง	-	-	-	-	๓๐๐,๐๐๐	ตามรูปแบบ รายการและ ข้อกำหนด ของ อบต.เมืองจัน	ประชาชนมีน้ำใช้ เพื่อการเกษตร ตลอดปี	กองช่าง
๓	โครงการขุดลอกสระ หนองแรม หมู่ที่ ๑๐	เพื่อเก็บกักน้ำไว้ใช้ ในช่วงฤดูแล้ง	ขุดลอกสระหนองแรม พร้อมระบบติดตั้ง	-	-	-	๓๐๐,๐๐๐	-	ตามรูปแบบ รายการและ ข้อกำหนด ของ อบต.เมืองจัน	ประชาชนมีน้ำใช้ เพื่อการเกษตร ตลอดปี	กองช่าง

แผนพัฒนาท้องถิ่น ฉบับที่ ๒ พ.ศ.๒๕๖๖ - ๒๕๗๐ ทบพวนครั้งที่ ๑ พ.ศ. ๒๕๖๖



๔	โครงการก่อสร้างคลอง ส่งน้ำเพื่อการเกษตร พื้นที่หมู่ ๑๑	เพื่อเพิ่มประสิทธิภาพ การส่งน้ำเข้าสู่ระบบ การเกษตร	ตามรูปแบบรายการและ ข้อกำหนด ของ อบต. เมืองจัน	๒๐๐,๐๐๐	-	-	-		ตามรูปแบบ รายการและ ข้อกำหนด ของ อบต.เมืองจัน	การส่งน้ำเข้าสู่ ระบบเกษตรมี ประสิทธิภาพมาก ขึ้น	กองช่าง
๕	โครงการปรับปรุง หอประชุมหมู่บ้าน หมู่ ที่ ๑	เพื่อปรับปรุง หอประชุมประจำ หมู่บ้านให้มีสภาพที่ดี	ตามรูปแบบรายการและ ข้อกำหนด ของ อบต. เมืองจัน	๓๐๐,๐๐๐	-	-	-	-	ตามรูปแบบ รายการและ ข้อกำหนด ของ อบต.เมืองจัน	สถานที่มีความ พร้อมรองรับการ จัดกิจกรรมประจำ หมู่บ้าน	กองช่าง
๖	โครงการปรับปรุงหอ กระจายข่าวประจำ หมู่บ้าน หมู่ที่๑	เพื่อซ่อมแซม/ ปรับปรุงหอกระจาย ข่าวประจำหมู่บ้านให้ มีสภาพที่ดี	ตามรูปแบบรายการและ ข้อกำหนด ของ อบต. เมืองจัน	-	-	-	-	๓๐๐,๐๐๐	ตามรูปแบบ รายการและ ข้อกำหนด ของ อบต.เมืองจัน	การกระจายข่าว ในหมู่บ้านมีความ ชัดเจนและทั่วถึง	กองช่าง
๗	โครงการปรับปรุง หอประชุมหมู่บ้าน หมู่ ที่ ๔	เพื่อปรับปรุงสถานที่ที่ ใช้ในการประชุมหรือ จัดกิจกรรมของ หมู่บ้าน มีความพร้อม ในการจัดงานต่างๆ	ปริมาณงาน ตามรูปแบบ รายการและข้อกำหนด ของ อบต.เมืองจัน	-	-	๓๐๐,๐๐๐	-	-	ตามรูปแบบ รายการและ ข้อกำหนด ของ อบต.เมืองจัน	มีสถานที่ใช้ประชุม หรือจัดกิจกรรม ของหมู่บ้าน มี ความพร้อมในการ จัดงานต่างๆ	กองช่าง
๘	โครงการ ปรับปรุงหอ กระจายข่าวประจำ หมู่บ้าน หมู่ที่ ๔	เพื่อซ่อมแซม/ ปรับปรุงหอกระจาย ข่าวประจำหมู่บ้านให้ มีสภาพที่ดี	ตามรูปแบบรายการและ ข้อกำหนด ของ อบต. เมืองจัน	-	๓๐๐,๐๐๐	-	-	-	ตามรูปแบบ รายการและ ข้อกำหนด ของ อบต.เมืองจัน	การกระจายข่าว ในหมู่บ้านมีความ ชัดเจนและทั่วถึง	กองช่าง

แผนพัฒนาท้องถิ่น ฉบับที่ ๒ พ.ศ.๒๕๖๖ - ๒๕๗๐ ทบพวนครั้งที่ ๑ พ.ศ. ๒๕๖๖

๙	โครงการก่อสร้างศาลา ป่าสุสาน หมู่ที่ ๑	เพื่อใช้ในกิจกรรม ฌาปนกิจศพ	ตามรูปแบบรายการและ ข้อกำหนด ของ อบต. เมืองจัน	-	๓๐๐,๐๐๐	-	-	-	ตามรูปแบบ รายการและ ข้อกำหนด ของ อบต.เมืองจัน	มีสถานที่เพื่อใช้ใน กิจกรรมฌาปนกิจ ศพ	กองช่าง
๑๐	โครงการก่อสร้างศาลา ป่าสุสาน หมู่ที่ ๙	เพื่อใช้ในกิจกรรม ฌาปนกิจศพ	ตามรูปแบบรายการและ ข้อกำหนด ของ อบต. เมืองจัน	-	๓๐๐,๐๐๐	-	-	-	ตามรูปแบบ รายการและ ข้อกำหนด ของ อบต.เมืองจัน	มีสถานที่เพื่อใช้ใน กิจกรรมฌาปนกิจ ศพ	กองช่าง
<b>รวม</b>				๓๐๐,๐๐๐	๙๐๐,๐๐๐	๓๐๐,๐๐๐	๖๐๐,๐๐๐	๖๐๐,๐๐๐			

- ก. ยุทธศาสตร์ชาติ ๒๐ ปี ยุทธศาสตร์ที่ ๒. ยุทธศาสตร์ด้านการสร้างความสามารถในการแข่งขัน
- ข. แผนพัฒนาเศรษฐกิจและสังคมแห่งชาติ ฉบับที่ ๑๓ หมายความว่า ๗ ไทยมี SMEs ที่เข้มแข็ง มีศักยภาพสูง และสามารถแข่งขันได้
- ค. Sustainable Development Goals : SDGs เป้าหมายที่ ๙ สร้างโครงสร้างพื้นฐานที่มีความทนทาน ส่งเสริมการพัฒนาอุตสาหกรรมที่ครอบคลุมและยั่งยืน และส่งเสริมนวัตกรรม
- ง. ยุทธศาสตร์การพัฒนาจังหวัดที่ ๑ การขับเคลื่อนเศรษฐกิจด้วยองค์ความรู้เพื่อสร้างมูลค่าเพิ่มทางเศรษฐกิจในลักษณะประชารัฐ
- จ. ยุทธศาสตร์การพัฒนาขององค์กรปกครองส่วนท้องถิ่นในเขตจังหวัดที่ ๑ การพัฒนาโครงสร้างพื้นฐาน
๔. ยุทธศาสตร์การพัฒนาของ อปท. ด้านโครงสร้างพื้นฐาน
- ๑.๑ กลยุทธ์ การพัฒนาระบบสาธารณูปโภคและสาธารณูปการอย่างทั่วถึง
๒. แผนงานการพาณิชย์

ที่	โครงการ	วัตถุประสงค์	เป้าหมาย (ผลผลิตของโครงการ)	งบประมาณและที่ผ่านมา					ตัวชี้วัด (KPI)	ผลที่คาดว่าจะได้รับ	หน่วยงานที่รับผิดชอบหลัก
				๒๕๖๖	๒๕๖๗	๒๕๖๘	๒๕๖๙	๒๕๗๐			
๑	โครงการปรับปรุง/ซ่อมแซมระบบประปาหมู่บ้าน หมู่ ๒	เพื่อให้มีน้ำประปาใช้ อุบโภาค/บริโภาคอย่างสะอาดและเพียงพอ	ตามรูปแบบรายการและข้อกำหนดของ อบต.เมืองจันท์	๒๐๐,๐๐๐	-	-	-	-	ประชาชนไม่ขาดแคลนน้ำอุบโภาค/บริโภาค	ประชาชนมีน้ำใช้ อุบโภาค/บริโภาค เพียงพอตลอดปี	กองช่าง
๒	โครงการก่อสร้างระบบประปาหมู่บ้าน หมู่ ๓ (ชุดบ่อน้ำใส)	เพื่อให้มีน้ำประปาใช้ อุบโภาค/บริโภาคอย่างสะอาดและเพียงพอ	ตามรูปแบบรายการและข้อกำหนดของ อบต.เมืองจันท์	๒๐๐,๐๐๐	-	-	-	-	ประชาชนไม่ขาดแคลนน้ำอุบโภาค/บริโภาค	ประชาชนมีน้ำใช้ อุบโภาค/บริโภาค เพียงพอตลอดปี	กองช่าง
<b>รวม</b>				<b>๔๐๐,๐๐๐</b>	<b>-</b>	<b>-</b>	<b>-</b>	<b>-</b>			

- ก. ยุทธศาสตร์ชาติ ๒๐ ปี ยุทธศาสตร์ที่ ๒. ยุทธศาสตร์ด้านการสร้างความสามารถในการแข่งขัน
- ข. แผนพัฒนาเศรษฐกิจและสังคมแห่งชาติ ฉบับที่ ๑๓ หมายเหตุที่ ๗ ไทยมี SMEs ที่เข้มแข็ง มีศักยภาพสูง และสามารถแข่งขันได้
- ค. Sustainable Development Goals : SDGs เป้าหมายที่ ๙ สร้างโครงสร้างพื้นฐานที่มีความทนทาน ส่งเสริมการพัฒนาอุตสาหกรรมที่ครอบคลุมและยั่งยืน และส่งเสริมนวัตกรรม
- ง. ยุทธศาสตร์การพัฒนาจังหวัดที่ ๑ การขับเคลื่อนเศรษฐกิจด้วยองค์ความรู้เพื่อสร้างมูลค่าเพิ่มทางเศรษฐกิจในลักษณะประชารัฐ
- จ. ยุทธศาสตร์การพัฒนาขององค์กรปกครองส่วนท้องถิ่นในเขตจังหวัดที่ ๑ การพัฒนาโครงสร้างพื้นฐาน
๔. ยุทธศาสตร์การพัฒนาของ อปท. ด้านโครงสร้างพื้นฐาน
- ๑.๑ กลยุทธ์ด้านการก่อสร้างปรับปรุงซ่อมแซมถนนให้ได้มาตรฐานและทั่วถึง
๓. แผนงาน อุตสาหกรรมและการโยธา

ที่	โครงการ	วัตถุประสงค์	เป้าหมาย (ผลผลิตของโครงการ)	งบประมาณและที่ผ่านมา					ตัวชี้วัด (KPI)	ผลที่คาดว่าจะได้รับ	หน่วยงานที่รับผิดชอบหลัก
				๒๕๖๖	๒๕๖๗	๒๕๖๘	๒๕๖๙	๒๕๗๐			
๑	โครงการปูผิวจราจรใหม่ Overlay Asphaltic Concrete หมู่ที่ ๑	เพื่อให้การสัญจรมีความสะดวกปลอดภัย	ปริมาณงาน ตามรูปแบบรายการและข้อกำหนดของ อบต.เมืองจันท์	-	๓๐๐,๐๐๐	-	-	-	ประชาชนร้อยละ ๗๐ ได้รับความสะดวกในการใช้เส้นทาง	การสัญจรมีความสะดวกและปลอดภัย	กองช่าง
๒	โครงการก่อสร้างถนนคสล.เข้าสู่พื้นที่การเกษตร หมู่ที่ ๒	เพื่อให้การสัญจรมีความสะดวกปลอดภัย	กว้าง ๔ เมตร ยาว ๗๔ เมตร หนา ๐.๑๕ เมตร หรือมีพื้นที่ดำเนินการไม่น้อยกว่า ๒๙๕ ตารางเมตรตามรูปแบบรายการและข้อกำหนดของ อบต.เมืองจันท์	๒๐๐,๐๐๐	-	-	-	-	ประชาชนร้อยละ ๗๐ ได้รับความสะดวก	ประชาชนได้รับสะดวกในการขนส่งผลผลิตทางการเกษตรมากขึ้น	กองช่าง

๓	โครงการก่อสร้างถนน คสล.ภายในหมู่บ้าน หมู่ ๘	เพื่อให้การสัญจรมี ความสะดวก ปลอดภัย	กว้าง ๔ เมตร ยาว ๗๔ เมตร หนา ๐.๑๕ เมตร หรือมีพื้นที่ดำเนินการไม่ น้อยกว่า ๒๙๕ ตาราง เมตรตามรูปแบบ รายการและข้อกำหนด ของ อบต.เมืองจัน	๒๐๐,๐๐๐	-	-	-	-	ประชาชนร้อยละ ๗๐ ได้รับ ความสะดวก	การสัญจรและ ปลอดภัยในการ คมนาคม	กองช่าง
๔	โครงการก่อสร้างลาน คสล. หมู่ที่ ๑๐	เพื่อความสะดวกกับ ประชาชนที่มาร่วมงาน ฯ	ปริมาณงานตามรูปแบบ รายการและข้อกำหนด ของ อบต.เมืองจัน	-	๓๐๐,๐๐๐	-	-	-	ประชาชนไม่ น้อยกว่าร้อยละ ๘๐ได้รับ ความสะดวก	ประชาชนได้รับ ความสะดวกใน การใช้พื้นที่	กองช่าง
๕	โครงการเทลาดคอนกรีต ป่าสุสาน หมู่ที่ ๑๑	เพื่อความสะดวกกับ ประชาชนที่มาร่วมงาน ฯ	ปริมาณงานตามรูปแบบ รายการและข้อกำหนด ของ อบต.เมืองจัน	-	-	๓๐๐,๐๐๐	-	-	ประชาชนไม่ น้อยกว่าร้อยละ ๘๐ได้รับ ความสะดวก	ประชาชนได้รับ ความสะดวกใน การใช้พื้นที่	กองช่าง
<b>รวม</b>				<b>๔๐๐,๐๐๐</b>	<b>๖๐๐,๐๐๐</b>	<b>๓๐๐,๐๐๐</b>	<b>-</b>	<b>-</b>			

**รายละเอียดโครงการพัฒนา**  
**แผนพัฒนาท้องถิ่น ฉบับที่ ๒ พ.ศ.๒๕๖๖ – ๒๕๗๐ ทบพวนครั้งที่ ๑ พ.ศ. ๒๕๖๕**  
**สำหรับ โครงการที่เกี่วข้องขององค์กรปกครองส่วนท้องถิ่นที่ใช้สำหรับการประสานแผนพัฒนาท้องถิ่น**  
**องค์การบริหารส่วนตำบลเมืองจั่ง อำเภอกุเพียง จังหวัดน่าน**

- ก. ยุทธศาสตร์ชาติ ๒๐ ปี ยุทธศาสตร์ที่ ๒. ยุทธศาสตร์ด้านการสร้างความสามารถในการแข่งขัน
- ข. แผนพัฒนาเศรษฐกิจและสังคมแห่งชาติ ฉบับที่ ๑๓ หมายเหตุที่ ๑ ไทยเป็นประเทศชั้นนำด้านสินค้าเกษตรและเกษตรแปรรูปมูลค่าสูง
- ค. Sustainable Development Goals : SDGs เป้าหมายที่ ๘ ส่งเสริมการเติบโตทางเศรษฐกิจที่ต่อเนื่อง ครอบคลุม และยั่งยืน การจ้างงานเต็มที่มีผลิตภาพ และการมีงานที่เหมาะสมสำหรับทุกคน
- ง. ยุทธศาสตร์การพัฒนาจังหวัดที่ ๕ การสร้างความเข้มแข็งของชุมชนและสังคม
- จ. ยุทธศาสตร์การพัฒนาขององค์กรปกครองส่วนท้องถิ่นในเขตจังหวัดที่ ๓ ด้านการพัฒนาสังคม คุณภาพชีวิตและความมั่นคงของมนุษย์
- ฉ. ยุทธศาสตร์การพัฒนาของ อปท. ด้านเศรษฐกิจและเพิ่มศักยภาพภาคการเกษตร
- ๑.๑ กลยุทธ์ด้านการพัฒนาคุณภาพผลผลิตทางการเกษตรให้เพียงพอ ปลอดภัยและมีคุณภาพตามมาตรฐาน GAP
๑. แผนงานการเกษตร

ที่	โครงการ	วัตถุประสงค์	เป้าหมาย (ผลผลิตของโครงการ)	งบประมาณ					ตัวชี้วัด (KPI)	ผลที่คาดว่าจะได้รับ	หน่วยงาน รับผิดชอบหลัก
				๒๕๖๖	๒๕๖๗	๒๕๖๘	๒๕๖๙	๒๕๗๐			
๑	โครงการปรับปรุง, ซ่อมแซมสถานีสูบน้ำด้วยไฟฟ้า พื้นที่ตำบลเมืองจั่ง	เพื่อให้มีน้ำใช้ในการทำการเกษตรอย่างเพียงพอ	ปรับปรุง,ซ่อมแซมระบบเครื่องสูบน้ำและระบบคลองส่งน้ำ สถานีสูบน้ำ บ้านหาดเค็ด บ้านเมืองจั่งใต้,บ้านเมืองเหนือ	๕,๐๐๐,๐๐๐	๕,๐๐๐,๐๐๐	๕,๐๐๐,๐๐๐	๕,๐๐๐,๐๐๐	๕,๐๐๐,๐๐๐	ประชาชนร้อยละ ๘๐ มีน้ำสำหรับใช้ในการทำการเกษตรอย่างเพียงพอ	-กองช่าง - สด	
๒	โครงการติดตั้งระบบสูบน้ำด้วยพลังงานแสงอาทิตย์เพื่อการเกษตร	เพื่อลดค่าใช้จ่ายด้านพลังงานและเป็น การสร้างอาชีพให้กับชุมชน	พื้นที่หมู่ที่๑-๑๑ติดตั้งระบบสูบน้ำด้วยพลังงานแสงอาทิตย์ ระบบถังเก็บน้ำและระบบท่อส่งน้ำเพื่อการเกษตรปริมาณงานตามแบบรูปรายการและข้อกำหนด ของ อบต.เมืองจั่ง	๒,๐๐๐,๐๐๐	๒,๐๐๐,๐๐๐	๒,๐๐๐,๐๐๐	๒,๐๐๐,๐๐๐	๒,๐๐๐,๐๐๐	สามารถลดต้นทุนด้านพลังงานได้ไม่น้อยกว่าร้อยละ ๔๐	-กองช่าง - สด -กองทุนอนุรักษ์พลังงาน -กองช่าง - สด	

แผนพัฒนาท้องถิ่น ฉบับที่ ๒ พ.ศ.๒๕๖๖ - ๒๕๗๐ ทบพวนครั้งที่ ๑ พ.ศ. ๒๕๖๖

๓	โครงการขุดเจาะบ่อบาดาลเพื่อการเกษตร	เพื่อให้ประชาชนมีน้ำเพียงพอสำหรับทำการเกษตร	พื้นที่หมู่ ๑-๑๑ ปริมาณงานตามแบบบูรณาการและข้อกำหนด ของ อบต.เมืองจัน	๒,๐๐๐,๐๐๐	๒,๐๐๐,๐๐๐	๒,๐๐๐,๐๐๐	๒,๐๐๐,๐๐๐	๒,๐๐๐,๐๐๐	ประชาชนในพื้นที่ได้รับประโยชน์จากการใช้น้ำไม่น้อยกว่าร้อยละ๗๐	เกษตรกรมีแหล่งน้ำสำหรับใช้ในการเกษตรอย่างเพียงพอและมีรายได้จากการทำการเกษตรเพิ่มขึ้น	-กองช่าง -กรมทรัพย์ฯ
๔	โครงการขุดลอกลำห้วยเพื่อการเกษตร	เพื่อให้ประชาชนมีน้ำเพียงพอสำหรับทำการเกษตร	พื้นที่หมู่ ๑-๑๑ ปริมาณงานตามแบบบูรณาการและข้อกำหนด ของ อบต.เมืองจัน	๕,๐๐๐,๐๐๐	๕,๐๐๐,๐๐๐	๕,๐๐๐,๐๐๐	๕,๐๐๐,๐๐๐	๕,๐๐๐,๐๐๐	ประชาชนในพื้นที่ได้รับประโยชน์จากการใช้น้ำไม่น้อยกว่าร้อยละ๗๐	เกษตรกรมีแหล่งน้ำสำหรับใช้ในการเกษตรอย่างเพียงพอและมีรายได้จากการทำการเกษตรเพิ่มขึ้น	-กองช่าง - สถ
๕	โครงการปรับปรุงฝายเก็บน้ำเพื่อการเกษตร	เพื่อให้เกษตรกรมีน้ำเพียงพอต่อสำหรับทำการเกษตร	พื้นที่หมู่ ๑-๑๑ ปริมาณงานตามแบบบูรณาการและข้อกำหนด ของ อบต.เมืองจัน	๕,๐๐๐,๐๐๐	๕,๐๐๐,๐๐๐	๕,๐๐๐,๐๐๐	๕,๐๐๐,๐๐๐	๕,๐๐๐,๐๐๐	ร้อยละ ๘๐ ของประชาชนในพื้นที่ทำการเกษตรได้รับประโยชน์จากการใช้น้ำ	เกษตรกรมีน้ำเพียงพอต่อการทำระบบเกษตรสามารถสร้างอาชีพและรายได้ในชุมชนได้	-กองช่าง -สำนักงานโยธาณาน



๖	โครงการก่อสร้างคลอง ส่งน้ำเพื่อการเกษตร	เพื่อให้ประชาชนมี น้ำเพียงพอสำหรับ ทำการเกษตร	พื้นที่หมู่ ๑-๑๑ ปริมาณงาน ตามแบบบูรณาการและ ข้อกำหนด ของ อบต.เมืองจัน	๑,๐๐๐,๐๐๐	๑,๐๐๐,๐๐๐	๑,๐๐๐,๐๐๐	๑,๐๐๐,๐๐๐	๑,๐๐๐,๐๐๐	ประชาชนมีน้ำ สำหรับใช้ใน การเกษตรอย่าง เพียงพอและมี รายได้จากการ ทำการเกษตร เพิ่มขึ้น	เกษตรกรรม แหล่งน้ำ สำหรับใช้ใน การเกษตร อย่างเพียงพอ และมีรายได้ จากการทำ การเกษตร เพิ่มขึ้น	- กองช่าง - สด - กรมทรัพยากร - กรม ชลประทาน
๗	โครงการจัดตั้งศูนย์ พัฒนาระบบ เทคโนโลยีสารสนเทศ เพื่อพัฒนาฐานข้อมูล	เพื่อจัดทำฐานข้อมูล พื้นที่ป่าและที่ดินทำ กินระดับหมู่บ้าน , ตำบล	จัดทำฐานข้อมูลแนวเขตพื้นที่ ป่าและที่ดินทำกินตำบลเมือง จันผ่านระบบสารสนเทศ ภูมิศาสตร์	๒,๐๐๐,๐๐๐	๒,๐๐๐,๐๐๐	๒,๐๐๐,๐๐๐	๒,๐๐๐,๐๐๐	๒,๐๐๐,๐๐๐	ระดับ ความสำเร็จของ การจัดทำ ฐานข้อมูล ทรัพยากรชุมชน ร้อยละ ๖๐	มีระบบ ฐานข้อมูลเพื่อ การพัฒนา ท้องถิ่นอย่างมี ประสิทธิภาพ	- กองช่าง
๘	โครงการบริหาร จัดการน้ำอุทก- บริภาคและเพื่อ การเกษตร	เพื่อให้ประชาชนมี น้ำเพียงพอต่ออุทก- บริภาคและเพื่อ การเกษตร	พื้นที่หมู่ ๑-๑๑ ปริมาณงาน ตามแบบบูรณาการและ ข้อกำหนด ของ อบต.เมืองจัน	๕๐,๐๐๐,๐๐๐	๕๐,๐๐๐,๐๐๐	๕๐,๐๐๐,๐๐๐	๕๐,๐๐๐,๐๐๐	๕๐,๐๐๐,๐๐๐	ประชาชนมีน้ำ สำหรับใช้ใน การเกษตรอย่าง เพียงพอและมี รายได้จากการ ทำการเกษตร เพิ่มขึ้น	เกษตรกรรม แหล่งน้ำ สำหรับใช้ใน การเกษตร อย่างเพียงพอ และมีรายได้ จากการทำ การเกษตร เพิ่มขึ้น	- กองช่าง - สด - กรมทรัพยากร - กรม ชลประทาน
๙	โครงการซ่อมแซม คลองส่งน้ำเพื่อ การเกษตร	เพื่อให้ประชาชนมี น้ำเพียงพอสำหรับ ทำการเกษตร	พื้นที่หมู่ ๑-๑๑ ปริมาณงาน ตามแบบบูรณาการและ ข้อกำหนด ของ อบต.เมืองจัน	๑,๐๐๐,๐๐๐	๑,๐๐๐,๐๐๐	๑,๐๐๐,๐๐๐	๑,๐๐๐,๐๐๐	๑,๐๐๐,๐๐๐	ประชาชนมีน้ำ สำหรับใช้ใน การเกษตรอย่าง	เกษตรกรรม แหล่งน้ำ สำหรับใช้ใน	- กองช่าง - สด - กรมทรัพยากร

แผนพัฒนาท้องถิ่น ฉบับที่ ๒ พ.ศ. ๒๕๖๖ - ๒๕๗๐ ทบพวครั้งที่ ๑ พ.ศ. ๒๕๖๖

									เพียงพอและมี รายได้จากการ ทาการเกษตร เพิ่มขึ้น	การเกษตร อย่างเพียงพอ และมีรายได้ จากการทำ การเกษตร เพิ่มขึ้น	-กรม ชลประทาน
				๗๓,๐๐๐,๐๐๐	๗๓,๐๐๐,๐๐๐	๗๓,๐๐๐,๐๐๐	๗๓,๐๐๐,๐๐๐	๗๓,๐๐๐,๐๐๐			
<b>รวม</b>											

- ก. ยุทธศาสตร์ชาติ ๒๐ ปี ยุทธศาสตร์ที่ ๒. ยุทธศาสตร์ด้านการสร้างความสามารถในการแข่งขัน
- ข. แผนพัฒนาเศรษฐกิจและสังคมแห่งชาติ ฉบับที่ ๑๓ หมายเหตุที่ ๑ ไทยเป็นประเทศชั้นนำด้านสินค้าเกษตรและเกษตรแปรรูปมูลค่าสูง
- ค. Sustainable Development Goals : SDGs เป้าหมายที่ ๘ ส่งเสริมการเติบโตทางเศรษฐกิจที่ต่อเนื่อง ครอบคลุม และยั่งยืน การจ้างงานเต็มที่มีผลิตภาพ และการมีงานที่เหมาะสมสำหรับทุกคน
- ง. ยุทธศาสตร์การพัฒนาจังหวัดที่ ๓ การเพิ่มประสิทธิภาพและศักยภาพการผลิตการเกษตร
- จ. ยุทธศาสตร์การพัฒนาขององค์กรปกครองส่วนท้องถิ่นในเขตจังหวัดที่ ๓ ด้านการพัฒนาสังคม คุณภาพชีวิตและความมั่นคงของมนุษย์
๑. ยุทธศาสตร์การพัฒนาของ อปท. ด้านเศรษฐกิจและเพิ่มศักยภาพภาคการเกษตร
    - ๑.๑ กลยุทธ์ การพัฒนาระบบสาธารณูปโภคและสาธารณูปการอย่างทั่วถึง
    ๒. แผนงาน อุตสาหกรรมและการโยธา

ที่	โครงการ	วัตถุประสงค์	เป้าหมาย (ผลผลิตของโครงการ)	งบประมาณ					ตัวชี้วัด (KPI)	ผลที่คาดว่าจะได้รับ	หน่วยงาน รับผิดชอบหลัก
				๒๕๖๖	๒๕๖๗	๒๕๖๘	๒๕๖๙	๒๕๗๐			
๑	โครงการขุดสระเก็บน้ำเพื่อสนับสนุนน้ำใช้เพื่อการเกษตร	เพื่อพัฒนาและจัดหาแหล่งน้ำเพื่อใช้ในการเกษตร	พื้นที่หมู่ ๑-๑๑ ปริมาณงานตามแบบรูปรายการและข้อกำหนด ของ อบต.เมืองจิ่ง	-	๒,๐๐๐,๐๐๐	๒,๐๐๐,๐๐๐	๒,๐๐๐,๐๐๐	๒,๐๐๐,๐๐๐	ประชาชนในพื้นที่ได้รับประโยชน์จากการใช้น้ำไม่น้อยกว่าร้อยละ ๗๐	เกษตรกรมีแหล่งน้ำสำหรับใช้ในการเกษตรอย่างเพียงพอและมีรายได้จากการทำการเกษตรเพิ่มขึ้น	-กองช่าง -กรมทรัพย์ฯ -กรมชลประทาน
๒	โครงการก่อสร้างทำนบกั้นกักน้ำเพื่อสนับสนุนน้ำใช้เพื่อการเกษตร	เพื่อพัฒนาและจัดหาแหล่งน้ำเพื่อใช้ในการเกษตร	พื้นที่หมู่ ๑-๑๑ ปริมาณงานตามแบบรูปรายการและข้อกำหนด ของ อบต.เมืองจิ่ง	-	๒,๐๐๐,๐๐๐	๒,๐๐๐,๐๐๐	๒,๐๐๐,๐๐๐	๒,๐๐๐,๐๐๐	ประชาชนในพื้นที่ได้รับประโยชน์จากการใช้น้ำไม่น้อยกว่าร้อยละ ๗๐	เกษตรกรมีแหล่งน้ำสำหรับใช้ในการเกษตรอย่างเพียงพอและมีรายได้จากการทำการเกษตรเพิ่มขึ้น	-กองช่าง -กรมทรัพย์ฯ -กรมชลประทาน

แผนพัฒนาท้องถิ่น ฉบับที่ ๒ พ.ศ.๒๕๖๖ - ๒๕๗๐ ทบพวครั้งที่ ๑ พ.ศ. ๒๕๖๖

๓	โครงการขุดเจาะบ่อบาดาล ในพื้นที่ตำบลเมืองจิ่ง	เพื่อพัฒนาและจัดหาแหล่งน้ำเพื่อใช้ในอุปโภค,บริโภค และทำการเกษตร	พื้นที่หมู่ ๑-๑๑ ปริมาณงานตามแบบรูปรายการและข้อกำหนด ของ อบต.เมืองจิ่ง	-	๒,๐๐๐,๐๐๐	๒,๐๐๐,๐๐๐	๒,๐๐๐,๐๐๐	๒,๐๐๐,๐๐๐	ประชาชนในพื้นที่ได้รับประโยชน์จากการใช้น้ำไม่น้อยกว่าร้อยละ ๗๐	เกษตรกรมีแหล่งน้ำสำหรับใช้ในการเกษตรอย่างเพียงพอและมีรายได้จากการทำการเกษตรเพิ่มขึ้น	-กองช่าง -กรมทรัพย์ฯ -กรมชลประทาน
๔	โครงการก่อสร้างประตुरะบายน้ำลำห้วยกิ่งก้อง หมู่ ๑๑	เพื่อเพิ่มประสิทธิภาพการระบายน้ำและการส่งน้ำเข้าพื้นที่เกษตร	ปริมาณงาน ตามรูปแบบรายการและข้อกำหนด ของ อบต.เมืองจิ่ง	๕,๐๐๐,๐๐๐	๕,๐๐๐,๐๐๐	๕,๐๐๐,๐๐๐	๕,๐๐๐,๐๐๐	๕,๐๐๐,๐๐๐	ประชาชนร้อยละ ๘๐ ได้รับประโยชน์จากการดำเนินโครงการ	สามารถควบคุมการระบายน้ำเข้าและการส่งน้ำได้อย่างมีประสิทธิภาพ	-กองช่าง -สำนักงานโยธาฯ
๕	โครงการก่อสร้างอ่างเก็บน้ำกุ่ม หมู่ที่ ๑๐	เพื่อให้ประชาชนมีน้ำเพียงพอสำหรับการทำการเกษตร	ก่อสร้างอ่างเก็บน้ำขนาดใหญ่หรือระบบท่อกระจายน้ำ	๕๐,๐๐๐,๐๐๐	๕๐,๐๐๐,๐๐๐	๕๐,๐๐๐,๐๐๐	๕๐,๐๐๐,๐๐๐	๕๐,๐๐๐,๐๐๐	ประชาชนในพื้นที่ได้รับประโยชน์จากการใช้น้ำไม่น้อยกว่าร้อยละ ๗๐	เกษตรกรมีแหล่งน้ำสำหรับใช้ในการเกษตรอย่างเพียงพอและมีรายได้จากการทำการเกษตรเพิ่มขึ้น	-กองช่าง -กรมทรัพย์ฯ -กรมชลประทาน
๖	โครงการก่อสร้างอ่างเก็บน้ำห้วยดินดำ หมู่ที่ ๑๑	เพื่อให้ประชาชนมีน้ำเพียงพอสำหรับการทำการเกษตร	ก่อสร้างอ่างเก็บน้ำขนาดความจุไม่น้อยกว่า ๓๐ ล้าน ลบ.ม.	๑๐,๐๐๐,๐๐๐	๑๐,๐๐๐,๐๐๐	๑๐,๐๐๐,๐๐๐	๑๐,๐๐๐,๐๐๐	๑๐,๐๐๐,๐๐๐	ประชาชนในพื้นที่ได้รับประโยชน์จากการใช้น้ำไม่น้อยกว่าร้อยละ ๗๖	เกษตรกรมีแหล่งน้ำสำหรับใช้ในการเกษตรอย่างเพียงพอและมีรายได้จากการทำการเกษตรเพิ่มขึ้น	-กองช่าง -กรมทรัพย์ฯ -กรมชลประทาน

แผนพัฒนาท้องถิ่น ฉบับที่ ๒ พ.ศ.๒๕๖๖ - ๒๕๗๐ ทบพวครั้งที่ ๑ พ.ศ. ๒๕๖๖

๗	โครงการขุดลอกตะกอนลำน้ำน่าน	เพื่อให้ประชาชนมีน้ำเพียงพอสำหรับการทำการเกษตร	พื้นที่หมู่ ๑-๑๑ ปริมาณงานตามแบบบูรณาการและข้อกำหนด ของ อบต.เมืองจ๋ิง	๑,๐๐๐,๐๐๐	๑,๐๐๐,๐๐๐	๑,๐๐๐,๐๐๐	๑,๐๐๐,๐๐๐	๑,๐๐๐,๐๐๐	ประชาชนมีน้ำสำหรับใช้ในการเกษตรอย่างเพียงพอและมีรายได้จากการทำการเกษตรเพิ่มขึ้น	เกษตรกรมีแหล่งน้ำสำหรับใช้ในการเกษตรอย่างเพียงพอและมีรายได้จากการทำการเกษตรเพิ่มขึ้น	- กองช่าง - สด - กรมทรัพยากร - กรมชลประทาน
๘	โครงการปรับปรุงทำนบกั้น ห้วยหัด	เพื่อเสริมทำนบกั้นให้มีความแข็งแรง	ปริมาณงานตามรูปแบบรายการที่ อบต.เมืองจ๋ิงกำหนด	๕,๐๐๐,๐๐๐	๕,๐๐๐,๐๐๐	๕,๐๐๐,๐๐๐	๕,๐๐๐,๐๐๐	๕,๐๐๐,๐๐๐	ร้อยละ ๘๐ ของประชาชนในพื้นที่ทำการเกษตรได้รับประโยชน์จากการใช้น้ำ	เกษตรกรมีน้ำเพียงพอต่อการทำระบบเกษตรสามารถสร้างอาชีพและรายได้ในชุมชนได้	- กองช่าง - กรมทรัพยากร - กรมชลประทาน - สำนักงานโยธาฯ
๙	โครงการก่อสร้างศาลาเหมืองในพื้นที่ตำบลเมืองจ๋ิง	เพื่อส่งน้ำเข้าสู่พื้นที่การเกษตร	พื้นที่หมู่ ๑-๑๑ ปริมาณงานตามแบบบูรณาการและข้อกำหนด ของ อบต.เมืองจ๋ิง	-	๑,๐๐๐,๐๐๐	๑,๐๐๐,๐๐๐	๑,๐๐๐,๐๐๐	๑,๐๐๐,๐๐๐	ประชาชนร้อยละ ๘๐ ได้รับประโยชน์จากการผันน้ำ	ประชาชนได้รับประโยชน์จากการผันน้ำมาใช้ในการเกษตร	กองช่าง

๑๐	โครงการบริหารจัดการน้ำระบบธนาคารน้ำใต้ดิน (Groundwater Bank)ตามปรัชญาของเศรษฐกิจพอเพียงด้วยศาสตร์พระราชาดำบลเมืองจัต	เพื่อให้ประชาชนมีทรัพยากรน้ำสำหรับการอุปโภคบริโภคและการทำ การเกษตรสามารถพัฒนาการประกอบ อาชีพและพัฒนาคุณภาพชีวิตของประชาชนในชุมชนท้องถิ่น	ก่อสร้างบ่อน้ำระบบธนาคารน้ำใต้ดินขนาดท้องกว้าง๓๐ เมตรยาว๓๐ เมตรลึก ๗ เมตรจำนวน ๑๖ บ่	๑,๐๐๐,๐๐๐	๑,๐๐๐,๐๐๐	๑,๐๐๐,๐๐๐	๑,๐๐๐,๐๐๐	๑,๐๐๐,๐๐๐	ประสิทธิภาพการกักเก็บน้ำเพิ่มมากขึ้นร้อยละ๕	ระบบนิเวศน์ป่าไม้ในพื้นที่เขตป่าสงวนแห่งชาติเกิดความสมดุลมีความอุดมสมบูรณ์ยิ่งขึ้นเป็นที่อยู่อาศัยของสัตว์ป่าและรักษาพันธุ์ไม้พันธุ์พืชที่สำคัญให้คงอยู่ตลอดไป	-กองช่าง -สถ
<b>รวม</b>				<b>๗๒,๐๐๐,๐๐๐</b>	<b>๗๙,๐๐๐,๐๐๐</b>	<b>๗๘,๐๐๐,๐๐๐</b>	<b>๗๘,๐๐๐,๐๐๐</b>	<b>๗๘,๐๐๐,๐๐๐</b>			

- ก. ยุทธศาสตร์ชาติ ๒๐ ปี ยุทธศาสตร์ที่ ๒. ยุทธศาสตร์ด้านการสร้างความสามารถในการแข่งขัน
- ข. แผนพัฒนาเศรษฐกิจและสังคมแห่งชาติ ฉบับที่ ๑๓ หมายเหตุที่ ๑ ไทยเป็นประเทศชั้นนำด้านสินค้าเกษตรและเกษตรแปรรูปมูลค่าสูง
- ค. Sustainable Development Goals : SDGs เป้าหมายที่ ๘ ส่งเสริมการเติบโตทางเศรษฐกิจที่ต่อเนื่อง ครอบคลุม และยั่งยืน การจ้างงานเต็มที่มีผลิตภาพ และการมีงานที่เหมาะสมสำหรับทุกคน
- ง. ยุทธศาสตร์การพัฒนาจังหวัดที่ ๕ การสร้างความเข้มแข็งของชุมชนและสังคม
- จ. ยุทธศาสตร์การพัฒนาขององค์กรปกครองส่วนท้องถิ่นในเขตจังหวัดที่ ๓ ด้านการพัฒนาสังคม คุณภาพชีวิตและความมั่นคงของมนุษย์
๑. ยุทธศาสตร์การพัฒนาของ อปท. ด้านเศรษฐกิจและเพิ่มศักยภาพภาคการเกษตร
- ๑.๑ กลยุทธ์ด้านการพัฒนาคุณภาพผลผลิตทางการเกษตรให้เพียงพอ ปลอดภัยและมีคุณภาพตามมาตรฐาน GAP
๓. แผนงานสร้างความเข้มแข็งของชุมชน

ที่	โครงการ	วัตถุประสงค์	เป้าหมาย (ผลผลิตของโครงการ)	งบประมาณ					ตัวชี้วัด (KPI)	ผลที่คาดว่าจะได้รับ	หน่วยงาน รับผิดชอบ หลัก
				๒๕๖๖	๒๕๖๗	๒๕๖๘	๒๕๖๙	๒๕๗๐			
๑	โครงการส่งเสริมศักยภาพ องค์กรผู้ใช้ น้ำตำบลเมืองจัน	เพื่อส่งเสริม ศักยภาพและพัฒนา ความรู้องค์กรผู้ใช้ น้ำตำบลเมืองจัน	พัฒนาองค์กรผู้ใช้น้ำตำบล เมืองจันให้มีความเข้มแข็ง พื้นที่หมู่ ๑-๑๑ ปริมาณงาน ตามแบบบูรณาการและ ข้อกำหนด ของ อบต.เมืองจัน	๑,๐๐๐,๐๐๐	๑,๐๐๐,๐๐๐	๑,๐๐๐,๐๐๐	๑,๐๐๐,๐๐๐	๑,๐๐๐,๐๐๐	สมาชิกกลุ่ม ร้อยละ ๖๐ มี ความรู้สามารถ นำไปพัฒนา ตนเองได้	กลุ่มวิสาหกิจ ชุมชนมีการ บริหารจัดการ กลุ่มอย่าง เข้มแข็ง เป็น รูปธรรมและ ยั่งยืน	-สถ -กรมทรัพย์ฯ
รวม				๒,๐๐๐,๐๐๐	๒,๐๐๐,๐๐๐	๒,๐๐๐,๐๐๐	๒,๐๐๐,๐๐๐	๒,๐๐๐,๐๐๐			

- ก. ยุทธศาสตร์ชาติ ๒๐ ปี ยุทธศาสตร์ที่ ๒. ยุทธศาสตร์ด้านการสร้างความสามารถในการแข่งขัน
- ข. แผนพัฒนาเศรษฐกิจและสังคมแห่งชาติ ฉบับที่ ๑๓ หมายเหตุที่ ๒ ไทยเป็นจุดหมายของการท่องเที่ยวที่เน้นคุณค่าและความยั่งยืน
- ค. Sustainable Development Goals : SDGs เป้าหมายที่ ๘ ส่งเสริมการเติบโตทางเศรษฐกิจที่ต่อเนื่อง ครอบคลุม และยั่งยืน การจ้างงานเต็มที่มีคุณภาพ และการมีงานที่เหมาะสมสำหรับทุกคน
- ง. ยุทธศาสตร์การพัฒนาจังหวัดที่ ๕ การสร้างความเข้มแข็งของชุมชนและสังคม
- จ. ยุทธศาสตร์การพัฒนาขององค์กรปกครองส่วนท้องถิ่นในเขตจังหวัดที่ ๓ ด้านการพัฒนาสังคม คุณภาพชีวิตและความมั่นคงของมนุษย์
๑. ยุทธศาสตร์การพัฒนาของ อปท. ด้านเศรษฐกิจและเพิ่มศักยภาพภาคการเกษตร
- ๑.๑ กลยุทธ์ การส่งเสริมความเข้มแข็งและการมีส่วนร่วมของชุมชน
๔. แผนงานการศาสนาวัฒนธรรมและนันทนาการ

ที่	โครงการ	วัตถุประสงค์	เป้าหมาย (ผลผลิตของโครงการ)	งบประมาณ					ตัวชี้วัด (KPI)	ผลที่คาดว่าจะได้รับ	หน่วยงาน รับผิดชอบ หลัก
				๒๕๖๖	๒๕๖๗	๒๕๖๘	๒๕๖๙	๒๕๗๐			
๑	โครงการส่งเสริมการท่องเที่ยวเชิงธรรมชาติ วัฒนธรรมและเชิงเกษตรเชื่อมโยงพื้นที่ตำบลเมืองจิ่ง อ.ภูเพียง และ ต.บ่ออ.เมือง จ.น่าน	เพื่อพัฒนาแหล่งท่องเที่ยวเชิงนิเวศ ชุมชน	พัฒนาแหล่งท่องเที่ยวเชิงนิเวศ ในด้านแหล่งท่องเที่ยวและบริการด้านสถานที่และด้านการส่งเสริมการตลาด	๑,๐๐๐,๐๐๐	๑,๐๐๐,๐๐๐	๑,๐๐๐,๐๐๐	๑,๐๐๐,๐๐๐	๑,๐๐๐,๐๐๐	ร้อยละ ๖๐ ของคนในชุมชนเข้ามามีส่วนร่วมในการจัดการท่องเที่ยวเชิงนิเวศ	ประชาชนมีส่วนร่วมในการพัฒนาสินค้าและบริการที่เป็นมิตรกับสิ่งแวดล้อมอย่างยั่งยืน	-สถ
<b>รวม</b>				<b>๑,๐๐๐,๐๐๐</b>	<b>๑,๐๐๐,๐๐๐</b>	<b>๑,๐๐๐,๐๐๐</b>	<b>๑,๐๐๐,๐๐๐</b>	<b>๑,๐๐๐,๐๐๐</b>			



- ก. ยุทธศาสตร์ชาติ ๒๐ ปี ยุทธศาสตร์ที่ ๑ ยุทธศาสตร์ด้านความมั่นคง
- ข. แผนพัฒนาเศรษฐกิจและสังคมแห่งชาติ ฉบับที่ ๑๓ หมายเหตุที่ ๘ ไทยมีพื้นที่และเมืองหลักของภูมิภาคที่มีความเจริญทางเศรษฐกิจ ทันสมัยและน่าอยู่
- ค. Sustainable Development Goals : SDGs เป้าหมายที่ ๑๑ ทำให้เมืองและการตั้งถิ่นฐานของมนุษย์มีความครอบคลุม ปลอดภัย มีภูมิคุ้มกันและยั่งยืน
- ง. ยุทธศาสตร์การพัฒนาจังหวัดที่ ๕ การสร้างความเข้มแข็งของชุมชนและสังคม
- จ. ยุทธศาสตร์การพัฒนาขององค์กรปกครองส่วนท้องถิ่นในเขตจังหวัดที่ ๓ ด้านการพัฒนาสังคม คุณภาพชีวิตและความมั่นคงของมนุษย์
๒. ยุทธศาสตร์การพัฒนาของ อปท. ด้านสังคมและคุณภาพชีวิต
- ๑.๑ กลยุทธ์ การส่งเสริมสังคมเป็นสุข
๔. แผนงานรักษาความสงบภายใน

ที่	โครงการ	วัตถุประสงค์	เป้าหมาย (ผลผลิตของโครงการ)	งบประมาณ					ตัวชี้วัด (KPI)	ผลที่คาดว่าจะได้รับ	หน่วยงาน รับผิดชอบหลัก
				๒๕๖๖	๒๕๖๗	๒๕๖๘	๒๕๖๙	๒๕๗๐			
๑	โครงการติดตั้งกล้องวงจรปิด ในพื้นที่ตำบลเมืองจั่ง	เพื่อความปลอดภัยในชีวิตและทรัพย์สินของคนในชุมชน	บริเวณทางแยกหรือจุดเสี่ยงในพื้นที่หมู่ ๑-๑๑ ปริมาณงานตามแบบรูปรายการและข้อกำหนดของ อบต.เมืองจั่ง	๕,๐๐๐,๐๐๐	๕,๐๐๐,๐๐๐	๕,๐๐๐,๐๐๐	๕,๐๐๐,๐๐๐	๕,๐๐๐,๐๐๐	คุณสมบัติตามรูปแบบรายการที่กำหนด	ประชาชนมีความปลอดภัยในชีวิตและทรัพย์สินมากขึ้น	-กองช่าง -สถ
<b>รวม</b>				<b>๕,๐๐๐,๐๐๐</b>	<b>๕,๐๐๐,๐๐๐</b>	<b>๕,๐๐๐,๐๐๐</b>	<b>๕,๐๐๐,๐๐๐</b>	<b>๕,๐๐๐,๐๐๐</b>			

- ก. ยุทธศาสตร์ชาติ ๒๐ ปี ยุทธศาสตร์ที่ ๒. ยุทธศาสตร์ด้านการสร้างความสามารถในการแข่งขัน
- ข. แผนพัฒนาเศรษฐกิจและสังคมแห่งชาติ ฉบับที่ ๑๓ หมายเหตุที่ ๗ ไทยมี SMEs ที่เข้มแข็ง มีศักยภาพสูง และสามารถแข่งขันได้
- ค. Sustainable Development Goals : SDGs เป้าหมายที่ ๘ สร้างโครงสร้างพื้นฐานที่มีความทนทาน ส่งเสริมการพัฒนาอุตสาหกรรมที่ครอบคลุมและยั่งยืน และส่งเสริมนวัตกรรม
- ง. ยุทธศาสตร์การพัฒนาจังหวัดที่ ๑ การขับเคลื่อนเศรษฐกิจด้วยองค์ความรู้เพื่อสร้างมูลค่าเพิ่มทางเศรษฐกิจในลักษณะประชารัฐ
- จ. ยุทธศาสตร์การพัฒนาขององค์กรปกครองส่วนท้องถิ่นในเขตจังหวัดที่ ๑ การพัฒนาโครงสร้างพื้นฐาน
๔. ยุทธศาสตร์การพัฒนาของ อปท. ด้านโครงสร้างพื้นฐาน
- ๑.๑ กลยุทธ์ การพัฒนาระบบสาธารณูปโภคและสาธารณูปการอย่างทั่วถึง
๑. แผนงานเคหะและชุมชน

ที่	โครงการ	วัตถุประสงค์	เป้าหมาย (ผลผลิตของโครงการ)	งบประมาณ					ตัวชี้วัด (KPI)	ผลที่คาดว่าจะได้รับ	หน่วยงาน รับผิดชอบ หลัก
				๒๕๖๖	๒๕๖๗	๒๕๖๘	๒๕๖๙	๒๕๗๐			
๑	โครงการก่อสร้าง สถานีพลังงานชุมชน	เพื่อส่งเสริมให้กลุ่ม วิสาหกิจ/กลุ่ม เกษตรกรนำ เทคโนโลยีพลังงาน ไปใช้	(๑) ติดตั้งระบบสูบน้ำ พลังงานแสงอาทิตย์ (๒) เทคโนโลยีการแปรรูป (โรงอบแห้งพลังงาน แสงอาทิตย์ (๓) สถานีผลิตไฟฟ้าหรือ ความร้อน เพื่อลดต้นทุน และเพิ่มประสิทธิภาพใน กระบวนการผลิต (๔) เทคโนโลยีห้องเย็น พลังงานทดแทน (๕) โรงน้ำแข็งพลังงาน ทดแทน (๖) เทคโนโลยีชีวมวล (๗) เทคโนโลยีชีวภาพ	๕,๐๐๐,๐๐๐	๕,๐๐๐,๐๐๐	๕,๐๐๐,๐๐๐	๕,๐๐๐,๐๐๐	๕,๐๐๐,๐๐๐	มีการบริหารจัดการ พลังงาน อย่างครบวงจร ตั้งแต่ ๒ ชนิดขึ้นไป	กลุ่มวิสาหกิจ/กลุ่ม เกษตรกรนำ เทคโนโลยีพลังงาน ไปใช้เพื่อลดต้นทุน ด้านพลังงานใน การผลิต สามารถ สร้างโอกาสในการ แข่งขัน	-กองช่าง - สถ -กองทุนอนุรักษ์ พลังงาน
<b>รวม</b>				<b>๕,๐๐๐,๐๐๐</b>	<b>๕,๐๐๐,๐๐๐</b>	<b>๕,๐๐๐,๐๐๐</b>	<b>๕,๐๐๐,๐๐๐</b>	<b>๕,๐๐๐,๐๐๐</b>			

- ก. ยุทธศาสตร์ชาติ ๒๐ ปี ยุทธศาสตร์ที่ ๕. ยุทธศาสตร์การสร้างการเติบโตบนคุณภาพชีวิตที่เป็นมิตรกับสิ่งแวดล้อม
- ข. แผนพัฒนาเศรษฐกิจและสังคมแห่งชาติ ฉบับที่ ๑๓ หมายเหตุที่ ๑๑ ไทยสามารถลดความเสี่ยงและผลกระทบจากภัยธรรมชาติและการเปลี่ยนแปลงสภาพภูมิอากาศ
- ค. Sustainable Development Goals : SDGs เป้าหมายที่๑๕ ปกป้อง พื้นฟู และสนับสนุนการใช้ระบบนิเวศบนบกอย่างยั่งยืน จัดการป่าไม้อย่างยั่งยืนต่อสู้การกลายสภาพเป็นทะเลทราย หยุดการเสื่อมโทรมของที่ดินและพื้นสภาพดิน และหยุดยั้งการสูญเสียมลพิษทางชีวภาพ
- ง. ยุทธศาสตร์จังหวัดที่ ๒ การบริหารจัดการทรัพยากรธรรมชาติและสิ่งแวดล้อมโดยมีส่วนร่วมของภาคประชาคม
- จ. ยุทธศาสตร์การพัฒนาของอปท. ในเขตจังหวัดที่๕ ด้านการจัดการทรัพยากรธรรมชาติการอนุรักษ์สิ่งแวดล้อมและพลังงาน
๓. ยุทธศาสตร์ด้านการบริหารจัดการทรัพยากรธรรมชาติและสิ่งแวดล้อม
- ๑.๑ กลยุทธ์ การพัฒนาระบบสาธารณูปโภคและสาธารณูปการอย่างทั่วถึง
๑. แผนงาน เกษตร

ที่	โครงการ	วัตถุประสงค์	เป้าหมาย (ผลผลิตของโครงการ)	งบประมาณ					ตัวชี้วัด (KPI)	ผลที่คาดว่าจะได้รับ	หน่วยงาน รับผิดชอบหลัก
				๒๕๖๖	๒๕๖๗	๒๕๖๘	๒๕๖๙	๒๕๗๐			
๑	โครงการก่อสร้างผนังคอนกรีตเสริมเหล็กป้องกันน้ำล้นตลิ่งในพื้นที่ตำบลเมืองจันท์	เพื่อป้องกันน้ำล้นตลิ่ง	พื้นที่หมู่ ๑-๑๑ ปริมาณงานตามแบบรูปรายการและข้อกำหนด ของ อบต.เมืองจันท์	๕๐,๐๐๐,๐๐๐	๕๐,๐๐๐,๐๐๐	๕๐,๐๐๐,๐๐๐	๕๐,๐๐๐,๐๐๐	๕๐,๐๐๐,๐๐๐	ถูกต้องตามแบบรูปรายการที่กำหนด	สามารถป้องกันน้ำล้นตลิ่งได้	-กองช่าง -กรมเจ้าท่า -สำนักงานโยธา
๒	โครงการก่อสร้างวางกล่องเกเบี้ยนป้องกันตลิ่งพังในพื้นที่ตำบลเมืองจันท์	เพื่อป้องกันการพังทลายของดินริมแม่น้ำ่าน	พื้นที่หมู่ ๑-๑๑ ปริมาณงานตามแบบรูปรายการและข้อกำหนด ของ อบต.เมืองจันท์	๑๐,๐๐๐,๐๐๐	๑๐,๐๐๐,๐๐๐	๑๐,๐๐๐,๐๐๐	๑๐,๐๐๐,๐๐๐	๑๐,๐๐๐,๐๐๐	ถูกต้องตามแบบรูปรายการที่กำหนด	สามารถป้องกันปัญหาดินพังทลายลงได้	-กองช่าง -กรมเจ้าท่า -สำนักงานโยธา

แผนพัฒนาท้องถิ่น ฉบับที่ ๒ พ.ศ.๒๕๖๖ - ๒๕๗๐ ทบพวครั้งที่ ๑ พ.ศ. ๒๕๖๖

๓	โครงการก่อสร้างเขื่อนป้องกันตลิ่งพังในพื้นที่ตำบลเมืองจันท์	เพื่อป้องกันการพังทลายของดินริมแม่น้ำน่าน	พื้นที่หมู่ ๑-๑๑ ปริมาณงานตามแบบบูรณาการและข้อกำหนด ของ อบต.เมืองจันท์	๕๐,๐๐๐,๐๐๐	๕๐,๐๐๐,๐๐๐	๕๐,๐๐๐,๐๐๐	๕๐,๐๐๐,๐๐๐	๕๐,๐๐๐,๐๐๐	ถูกต้องตามแบบรูปรายการที่กำหนด	สามารถป้องกันปัญหาดินพังทลายลงได้	-กองช่าง -กรมเจ้าท่า -สำนักงานโยธา
๔	โครงการบริหารจัดการน้ำตามศาสตร์พระราชา	เพื่อสร้างความอุดมสมบูรณ์ให้กับระบบนิเวศน์ป่าไม้ตำบลเมืองจันท์	พื้นที่หมู่ ๑-๑๑ (๑)ก่อสร้างฝายชะลอน้ำ (๒)ก่อสร้างถังพักน้ำ (๓)วางท่อส่งน้ำเพื่อเพิ่มและกระจายน้ำเพิ่มความชุ่มชื้นให้ผืนป่า	๑,๐๐๐,๐๐๐	๑,๐๐๐,๐๐๐	๑,๐๐๐,๐๐๐	๑,๐๐๐,๐๐๐	๑,๐๐๐,๐๐๐	เพิ่มประสิทธิภาพการกักเก็บน้ำมากขึ้น ร้อยละ๑๐	ระบบนิเวศน์ป่าไม้ในพื้นที่เขตป่าสงวนแห่งชาติเกิดความอุดมสมบูรณ์ยิ่งขึ้นเป็นที่อยู่อาศัยของสัตว์ป่า และรักษาพันธุ์ไม้พันธุ์พืชที่สำคัญให้คงอยู่ตลอดไป	-กองช่าง -กรมเจ้าท่า -สำนักงานโยธา
๕	โครงการก่อสร้างฝายกั้นน้ำในพื้นที่ตำบลเมืองจันท์	เพื่อเก็บกักน้ำไว้ใช้เพื่ออุปโภค/บริโภคและการเกษตร	พื้นที่หมู่ ๑-๑๑ ปริมาณงานตามแบบบูรณาการและข้อกำหนด ของ อบต.เมืองจันท์	๕๐,๐๐๐,๐๐๐	๕๐,๐๐๐,๐๐๐	๕๐,๐๐๐,๐๐๐	๕๐,๐๐๐,๐๐๐	๕๐,๐๐๐,๐๐๐	ประชาชนได้รับประโยชน์ไม่ร้อยละร้อย	ประชาชนมีน้ำใช้เพื่ออุปโภค/บริโภคและการเกษตรตลอดปี	-กองช่าง -กรมเจ้าท่า -สำนักงานโยธา

แผนพัฒนาท้องถิ่น ฉบับที่ ๒ พ.ศ.๒๕๖๖ - ๒๕๗๐ ทบพวครั้งที่ ๑ พ.ศ. ๒๕๖๖

รวม	๑๖๑,๐๐๐,๐๐๐	๑๖๑,๐๐๐,๐๐๐	๑๖๑,๐๐๐,๐๐๐	๑๖๑,๐๐๐,๐๐๐	๑๖๑,๐๐๐,๐๐๐			
-----	-------------	-------------	-------------	-------------	-------------	--	--	--

ก. ยุทธศาสตร์ชาติ ๒๐ ปี ยุทธศาสตร์ที่ ๒. ยุทธศาสตร์ด้านการสร้างความสามารถในการแข่งขัน

ข. แผนพัฒนาเศรษฐกิจและสังคมแห่งชาติ ฉบับที่ ๑๓ หมายเหตุที่ ๘ ไทยมีพื้นที่และเมืองหลักของภูมิภาคที่มีความเจริญทางเศรษฐกิจ ทันสมัยและน่าอยู่

ค. Sustainable Development Goals : SDGs เป้าหมายที่ ๑๖ ส่งเสริมสังคมที่สงบสุขและครอบคลุมเพื่อการพัฒนาที่ยั่งยืน ให้ทุกคนเข้าถึงความยุติธรรม และสร้างสถาบันที่มีประสิทธิภาพ รับผิดชอบ และครอบคลุมในทุกระดับ

ง. ยุทธศาสตร์การพัฒนาจังหวัดที่ ๕ การสร้างความเข้มแข็งของชุมชนและสังคม

จ. ยุทธศาสตร์การพัฒนาขององค์กรปกครองส่วนท้องถิ่นในเขตจังหวัดที่ ๑ การพัฒนาโครงสร้างพื้นฐาน

๔. ยุทธศาสตร์การพัฒนาของ อปท. ด้านการพัฒนาโครงสร้างพื้นฐาน

๑.๑ กลยุทธ์ ด้านสังคมและคุณภาพชีวิต

๑. แผนงาน เคหะและชุมชน

ที่	โครงการ	วัตถุประสงค์	เป้าหมาย (ผลผลิตของโครงการ)	งบประมาณ					ตัวชี้วัด (KPI)	ผลที่คาดว่าจะได้รับ	หน่วยงาน รับผิดชอบ หลัก
				๒๕๖๖	๒๕๖๗	๒๕๖๘	๒๕๖๙	๒๕๗๐			
๑	โครงการก่อสร้างระบบสูบน้ำพลังงานแสงอาทิตย์ในพื้นที่ตำบลเมืองจันท์	เพื่อแก้ปัญหาขาดแคลนน้ำในช่วงฤดูแล้งและลดต้นทุนค่ากระแสไฟฟ้า	พื้นที่หมู่ ๑-๑๑ ปริมาณงานตามแบบรายการและข้อกำหนด ของ อบต. เมืองจันท์	๕,๐๐๐,๐๐๐	๕,๐๐๐,๐๐๐	๕,๐๐๐,๐๐๐	๕,๐๐๐,๐๐๐	๕,๐๐๐,๐๐๐	ประชาชนร้อยละ ๘๐ ได้รับประโยชน์	สามารถแก้ปัญหาขาดแคลนน้ำในช่วงฤดูแล้งและลดต้นทุนค่ากระแสไฟฟ้า	-กองช่าง -สถ -
๒	โครงการติดตั้งไฟฟ้าส่องสว่างในพื้นที่ตำบลเมืองจันท์	เพื่อความปลอดภัยในชีวิตและทรัพย์สินและความสะดวกในการสัญจร	พื้นที่หมู่ ๑-๑๑ ปริมาณงานตามแบบรายการและข้อกำหนด ของ อบต. เมืองจันท์	๓,๓๐๐,๐๐๐	๓,๓๐๐,๐๐๐	๓,๓๐๐,๐๐๐	๓,๓๐๐,๐๐๐	๓,๓๐๐,๐๐๐	ประชาชนร้อยละ ๘๐ ได้รับประโยชน์	เพิ่มความปลอดภัยในชีวิตและทรัพย์สินและความสะดวกในการสัญจร	-กองช่าง -สถ
๓	โครงการก่อสร้างรางระบายน้ำในพื้นที่ตำบลเมืองจันท์	เพื่อช่วยระบายน้ำและป้องกันน้ำท่วม	พื้นที่หมู่ ๑-๑๑ ปริมาณงานตามแบบรายการและข้อกำหนด ของ อบต. เมืองจันท์	๓,๓๐๐,๐๐๐	๓,๓๐๐,๐๐๐	๓,๓๐๐,๐๐๐	๓,๓๐๐,๐๐๐	๓,๓๐๐,๐๐๐	ประชาชนร้อยละ ๘๐ ได้รับประโยชน์	สามารถแก้ปัญหา น้ำท่วมขังได้	-กองช่าง -สถ

แผนพัฒนาท้องถิ่น ฉบับที่ ๒ พ.ศ.๒๕๖๖ - ๒๕๗๐ ทบพวครั้งที่ ๑ พ.ศ. ๒๕๖๖

๔	โครงการขยายเขตไฟฟ้าเข้าสู่พื้นที่การเกษตร	เพื่อความปลอดภัยในชีวิตและทรัพย์สินและความสะดวกในการสัญจร	อุดหนุนการไฟฟ้าดำเนินการในพื้นที่หมู่ ๑-๑๑ ปริมาณงานตามแบบรูปรายการและข้อกำหนดของ อบต.เมืองจ๋าง	๓,๓๐๐,๐๐๐	๓,๓๐๐,๐๐๐	๓,๓๐๐,๐๐๐	๓,๓๐๐,๐๐๐	๓,๓๐๐,๐๐๐	ประชาชนร้อยละ ๘๐ ได้รับประโยชน์	เพิ่มความปลอดภัยในชีวิตและทรัพย์สินและความสะดวกในการสัญจร	-กองช่าง -สถ
๕	โครงการขยายเขตไฟฟ้าในพื้นที่ตำบลเมืองจ๋าง	เพื่อความปลอดภัยในชีวิตและทรัพย์สินและความสะดวกในการสัญจร	อุดหนุนการไฟฟ้าดำเนินการในพื้นที่หมู่ ๑-๑๑ ปริมาณงานตามแบบรูปรายการและข้อกำหนดของ อบต.เมืองจ๋าง	๓,๓๐๐,๐๐๐	๓,๓๐๐,๐๐๐	๓,๓๐๐,๐๐๐	๓,๓๐๐,๐๐๐	๓,๓๐๐,๐๐๐	ประชาชนร้อยละ ๘๐ ได้รับประโยชน์	เพิ่มความปลอดภัยในชีวิตและทรัพย์สินและความสะดวกในการสัญจร	-กองช่าง -สถ
๖	โครงการติดตั้งโคมไฟถนน พลังงานแสงอาทิตย์	เพื่อความปลอดภัยในชีวิตและทรัพย์สินและความสะดวกในการสัญจร	พื้นที่หมู่ ๑-๑๑ ปริมาณงานตามแบบรูปรายการและข้อกำหนด ของ อบต.เมืองจ๋าง	๓,๓๐๐,๐๐๐	๓,๓๐๐,๐๐๐	๓,๓๐๐,๐๐๐	๓,๓๐๐,๐๐๐	๓,๓๐๐,๐๐๐	ประชาชนร้อยละ ๘๐ ได้รับประโยชน์	เพิ่มความปลอดภัยในชีวิตและทรัพย์สินและความสะดวกในการสัญจร	-กองช่าง -สถ
<b>รวม</b>				<b>๒๑,๕๐๐,๐๐๐</b>	<b>๒๑,๕๐๐,๐๐๐</b>	<b>๒๑,๕๐๐,๐๐๐</b>	<b>๒๑,๕๐๐,๐๐๐</b>	<b>๒๑,๕๐๐,๐๐๐</b>			

ก. ยุทธศาสตร์ชาติ ๒๐ ปี ยุทธศาสตร์ที่ ๒. ยุทธศาสตร์ด้านการสร้างความสามารถในการแข่งขัน

ข. แผนพัฒนาเศรษฐกิจและสังคมแห่งชาติ ฉบับที่ ๑๓ หมายเหตุที่ ๘ ไทยมีพื้นที่และเมืองหลักของภูมิภาคที่มีความเจริญทางเศรษฐกิจ ทันสมัยและน่าอยู่

ค. Sustainable Development Goals : SDGs เป้าหมายที่ ๑๖ ส่งเสริมสังคมที่สงบสุขและครอบคลุมเพื่อการพัฒนาที่ยั่งยืน ให้ทุกคนเข้าถึงความยุติธรรม และสร้างสถาบันที่มีประสิทธิภาพ รับผิดชอบ และครอบคลุมในทุกระดับ

ง. ยุทธศาสตร์การพัฒนาจังหวัดที่ ๕ การสร้างความเข้มแข็งของชุมชนและสังคม

จ. ยุทธศาสตร์การพัฒนาขององค์กรปกครองส่วนท้องถิ่นในเขตจังหวัดที่ ๑ การพัฒนาโครงสร้างพื้นฐาน

๔. ยุทธศาสตร์การพัฒนาของ อบท. ด้าน การพัฒนาโครงสร้างพื้นฐาน

๑.๑ กลยุทธ์ด้านพัฒนาระบบสาธารณูปโภคและสาธารณูปการอย่างทั่วถึง

๒. แผนงาน การพานิชย์

ที่	โครงการ	วัตถุประสงค์	เป้าหมาย (ผลผลิตของโครงการ)	งบประมาณ					ตัวชี้วัด (KPI)	ผลที่คาดว่าจะได้รับ	หน่วยงาน รับผิดชอบ หลัก
				๒๕๖๖	๒๕๖๗	๒๕๖๘	๒๕๖๙	๒๕๗๐			
๑	โครงการก่อสร้างระบบประปาหมู่บ้าน	เพื่อให้ประชาชนมีน้ำสะอาดเพียงพอสำหรับการอุปโภค, บริโภค	พื้นที่หมู่ ๑-๑๑ ปริมาณงานตามแบบรูปรายการและข้อกำหนดของ อบต.เมืองจันท์	๕,๐๐๐,๐๐๐	๕,๐๐๐,๐๐๐	๕,๐๐๐,๐๐๐	๕,๐๐๐,๐๐๐	๕,๐๐๐,๐๐๐	ประชาชนได้ใช้น้ำสะอาดทุกวัน	ประชาชนมีน้ำใช้เพียงพอแก่การอุปโภคและบริโภค	-กองช่าง -สถ
๒	โครงการปรับปรุงคุณภาพน้ำประปาหมู่บ้านในพื้นที่ตำบลเมืองจันท์	เพื่อให้ประชาชนมีน้ำสะอาดเพียงพอสำหรับการอุปโภค, บริโภค	พื้นที่หมู่ ๑-๑๑ ปริมาณงานตามแบบรูปรายการและข้อกำหนดของ อบต.เมืองจันท์	๒,๒๐๐,๐๐๐	๒,๒๐๐,๐๐๐	๒,๒๐๐,๐๐๐	๒,๒๐๐,๐๐๐	๒,๒๐๐,๐๐๐	ประชาชนได้ใช้น้ำสะอาดทุกวัน	ประชาชนมีน้ำใช้เพียงพอแก่การอุปโภคและบริโภค	-กองช่าง -สถ
๓	โครงการจัดการระบบน้ำสะอาดเพื่อการอุปโภค-บริโภค	เพื่อให้ประชาชนมีน้ำสะอาดเพียงพอสำหรับการอุปโภค, บริโภค	พื้นที่หมู่ ๑-๑๑ ปริมาณงานตามแบบรูปรายการและข้อกำหนดของ อบต.เมืองจันท์	๒,๒๐๐,๐๐๐	๒,๒๐๐,๐๐๐	๒,๒๐๐,๐๐๐	๒,๒๐๐,๐๐๐	๒,๒๐๐,๐๐๐	ประชาชนได้ใช้น้ำสะอาดทุกวัน	ประชาชนมีน้ำใช้เพียงพอแก่การอุปโภคและบริโภค	-กองช่าง -สถ

แผนพัฒนาท้องถิ่น ฉบับที่ ๒ พ.ศ.๒๕๖๖ - ๒๕๗๐ ทบพวครั้งที่ ๑ พ.ศ. ๒๕๖๖



๔	โครงการปรับปรุงระบบประปาหมู่บ้านในพื้นที่ตำบลเมืองจัง	เพื่อให้ประชาชนมีน้ำสะอาดเพียงพอสำหรับการอุปโภคบริโภค	ปรับปรุงระบบกรองน้ำระบบเปิด-ปิดน้ำและระบบท่อจ่ายน้ำประปาผิวดิน พื้นที่หมู่ ๑-๑๑ ปริมาณงานตามแบบรูปรายการและข้อกำหนดของ อบต.เมืองจัง	๑,๐๐๐,๐๐๐	๑,๐๐๐,๐๐๐	๑,๐๐๐,๐๐๐	๑,๐๐๐,๐๐๐	๑,๐๐๐,๐๐๐	ประชาชนได้ใช้น้ำสะอาดทุกวันเร็วขึ้น	ประชาชนมีน้ำใช้เพียงพอแก่การอุปโภคและบริโภค	-กองช่าง -สถ
<b>รวม</b>				<b>๑๐,๕๐๐,๐๐๐</b>	<b>๑๐,๕๐๐,๐๐๐</b>	<b>๑๐,๕๐๐,๐๐๐</b>	<b>๑๐,๕๐๐,๐๐๐</b>	<b>๑๐,๕๐๐,๐๐๐</b>			

ก. ยุทธศาสตร์ชาติ ๒๐ ปี ยุทธศาสตร์ที่ ๒. ยุทธศาสตร์ด้านการสร้างความสามารถในการแข่งขัน

ข. แผนพัฒนาเศรษฐกิจและสังคมแห่งชาติ ฉบับที่ ๑๓ หมายเหตุที่ ๘ ไทยมีพื้นที่และเมืองหลักของภูมิภาคที่มีความเจริญทางเศรษฐกิจ ทันสมัยและน่าอยู่

ค. Sustainable Development Goals : SDGs เป้าหมายที่ ๑๖ ส่งเสริมสังคมที่สงบสุขและครอบคลุมเพื่อการพัฒนาที่ยั่งยืน ให้ทุกคนเข้าถึงความยุติธรรม และสร้างสถาบันที่มีประสิทธิภาพ รับผิดชอบ และครอบคลุมในทุกระดับ

ง. ยุทธศาสตร์การพัฒนาจังหวัดที่ ๑ การขับเคลื่อนเศรษฐกิจด้วยองค์ความรู้เพื่อสร้างมูลค่าเพิ่มทางเศรษฐกิจในลักษณะประชารัฐ

จ. ยุทธศาสตร์การพัฒนาขององค์กรปกครองส่วนท้องถิ่นในเขตจังหวัดที่ ๑ การพัฒนาโครงสร้างพื้นฐาน

๔. ยุทธศาสตร์การพัฒนาของ อปท. ด้านการพัฒนาโครงสร้างพื้นฐาน

๑.๑ กลยุทธ์ ด้านพัฒนาระบบสาธารณูปโภคและสาธารณูปการอย่างทั่วถึง

๓. แผนงาน อุทสาหรรมและการโยธา

ที่	โครงการ	วัตถุประสงค์	เป้าหมาย (ผลผลิตของโครงการ)	งบประมาณ					ตัวชี้วัด (KPI)	ผลที่คาดว่าจะได้รับ	หน่วยงาน รับผิดชอบ หลัก
				๒๕๖๖	๒๕๖๗	๒๕๖๘	๒๕๖๙	๒๕๗๐			
๑	โครงการปูผิวจราจรใหม่ (Overlay Asphaltic Concrete) ในพื้นที่ตำบลเมืองจั่ง	เพื่อให้การสัญจรมีความสะดวกและปลอดภัย	พื้นที่หมู่ ๑-๑๑ ปริมาณงานตามรูปแบบรายการและข้อกำหนด ของ อบต.เมืองจั่งหรือมีพื้นที่ดำเนินงานไม่น้อยกว่า ๕๖,๕๐๐ ตรม.	๒๐,๐๐๐,๐๐๐	๒๐,๐๐๐,๐๐๐	๒๐,๐๐๐,๐๐๐	๒๐,๐๐๐,๐๐๐	๒๐,๐๐๐,๐๐๐	ประชาชนร้อยละ ๙๐ ได้รับความสะดวกและปลอดภัยในการสัญจร	ประชาชนได้รับความสะดวกปลอดภัยในการสัญจร	-กองช่าง -สถ
๒	โครงการก่อสร้างถนนคสล. ในพื้นที่ตำบลเมืองจั่ง	เพื่อความสะดวกและปลอดภัยในการสัญจร	พื้นที่หมู่ ๑-๑๑ ขนาดกว้าง ๔ เมตร เมตร หนา ๐.๑๕ เมตร ยาว ๒๔,๒๐๐ เมตร หรือมีพื้นที่ดำเนินงานไม่น้อยกว่า ๙๖,๘๐๐ ตรม. หรือตามแบบรายการและข้อกำหนดของ อบต.เมืองจั่ง	๓๖,๐๐๐,๐๐๐	๓๖,๐๐๐,๐๐๐	๓๖,๐๐๐,๐๐๐	๓๖,๐๐๐,๐๐๐	๓๖,๐๐๐,๐๐๐	ประชาชนร้อยละ ๙๐ ได้รับความสะดวกและปลอดภัยในการสัญจร	ประชาชนได้รับความสะดวกปลอดภัยในการสัญจร	-กองช่าง -สถ

แผนพัฒนาท้องถิ่น ฉบับที่ ๒ พ.ศ.๒๕๖๖ - ๒๕๗๐ ทบพวครั้งที่ ๑ พ.ศ. ๒๕๖๖

๓	โครงการซ่อมสร้างถนน (Asphaltic Concrete) ในพื้นที่ตำบลเมืองจั่ง	เพื่อความสะอาดและปลอดภัยในการสัญจร	พื้นที่หมู่ ๑-๑๑ ปริมาณงานตามแบบรูปรายการและข้อกำหนด ของ อบต.เมืองจั่ง หรือมีพื้นที่ดำเนินงานไม่น้อยกว่า ๑๕,๔๕๐ ตรม.	๑๐,๐๐๐,๐๐๐	๑๐,๐๐๐,๐๐๐	๑๐,๐๐๐,๐๐๐	๑๐,๐๐๐,๐๐๐	๑๐,๐๐๐,๐๐๐	ประชาชนร้อยละ ๙๐ ได้รับความ สะ ด ว ก แ ล ะ ปลอดภัยในการสัญจร	ประชาชนได้รับความ สะ ด ว ก แ ล ะ ปลอดภัยในการสัญจร	-กองช่าง -สถ
๔	โครงการซ่อมสร้างถนนลาดยางแอสฟัลท์ติกคอนกรีต สาย นน.๒๐๒๒ บ้านเมืองหลวง - สบยาว	เพื่อให้ประชาชนสัญจรได้อย่าง สะดวกและลดปัญหาการเกิดอุบัติเหตุ	ปริมาณงานตามรูปแบบรายการและข้อกำหนด ของ อบต.เมืองจั่ง หรือมีพื้นที่ดำเนินงานไม่น้อยกว่า ๓๐,๙๐๐ ตรม.	๒๐,๐๐๐,๐๐๐	๒๐,๐๐๐,๐๐๐	๒๐,๐๐๐,๐๐๐	๒๐,๐๐๐,๐๐๐	๒๐,๐๐๐,๐๐๐	ประชาชนร้อยละ ๙๐ ได้รับความ สะ ด ว ก แ ล ะ ปลอดภัยในการสัญจร	ประชาชนได้รับความ สะ ด ว ก แ ล ะ ปลอดภัยในการสัญจร	-กองช่าง -สถ
๕	โครงการซ่อมสร้างถนนลาดยางแอสฟัลท์ติกคอนกรีต สาย นน . ๒ ๐ ๐ ๒ กองร้อยอาสา รักษา ดินแดน จังหวัดน่านที่ ๑ - เมืองจั่ง	เพื่อให้ประชาชนสัญจรได้อย่าง สะดวกและลดปัญหาการเกิดอุบัติเหตุ	ปริมาณงานตามรูปแบบรายการและข้อกำหนด ของ อบต.เมืองจั่ง หรือมีพื้นที่ดำเนินงานไม่น้อยกว่า ๗๗,๔๐๐ ตรม.	๕๐,๐๐๐,๐๐๐	๕๐,๐๐๐,๐๐๐	๕๐,๐๐๐,๐๐๐	๕๐,๐๐๐,๐๐๐	๕๐,๐๐๐,๐๐๐	ประชาชนร้อยละ ๙๐ ได้รับความ สะ ด ว ก แ ล ะ ปลอดภัยในการสัญจร	ประชาชนได้รับความ สะ ด ว ก แ ล ะ ปลอดภัยในการสัญจร	-กองช่าง -สถ
๖	โครงการก่อสร้างสะพานข้ามแม่น้ำน่าน	เพื่อใช้เป็นทางเชื่อมการสัญจร และขนส่งผลผลิตทางการเกษตร	เชื่อมพื้นที่หมู่ ๑๑ กับ หมู่ ๑๐ ปริมาณงานตามรูปแบบรายการและข้อกำหนด ของ อบต.เมืองจั่ง	๔๐,๐๐๐,๐๐๐	๔๐,๐๐๐,๐๐๐	๔๐,๐๐๐,๐๐๐	๔๐,๐๐๐,๐๐๐	๔๐,๐๐๐,๐๐๐	ประชาชนร้อยละ ๙๐ ได้รับความ สะดวกและ ปลอดภัยในการสัญจร	ประชาชนได้รับความ สะดวกในการสัญจรและ การขนส่งผลผลิตทางการเกษตร	-กองช่าง -สถ -สำนักงานโยธา น่าน -กรมเจ้าท่า
๗	โครงการปรับปรุงถนนในพื้นที่ตำบลเมืองจั่ง	เพื่อความสะอาดและปลอดภัยในการสัญจร	ปรับปรุงถนน พื้นที่หมู่ ๑-๑๑ ขนาดกว้าง ๔ เมตร เมตร หนา ๐.๐๕ เมตร หรือ	๒๐,๐๐๐,๐๐๐	๒๐,๐๐๐,๐๐๐	๒๐,๐๐๐,๐๐๐	๒๐,๐๐๐,๐๐๐	๒๐,๐๐๐,๐๐๐	ประชาชนร้อยละ ๙๐ ได้รับความ สะดวกและ	ประชาชนได้รับความ สะ ด ว ก แ ล ะ ปลอดภัยในการ	-กองช่าง -สถ

แผนพัฒนาท้องถิ่น ฉบับที่ ๒ พ.ศ.๒๕๖๖ - ๒๕๗๐ ทบพวนครั้งที่ ๑ พ.ศ. ๒๕๖๖

			มีพื้นที่ดำเนินงานไม่น้อยกว่า ๕,๓๐๐ ตรม. หรือตามแบบ รุปรายการและข้อกำหนด ของ อบต.เมืองจ้ัง						ปลอดภัยในการ สัญจร	สัญจร	
๘	โครงการก่อสร้าง สะพาน ข้ามแม่น้ำยาว	เพื่อใช้เป็นทาง เชื่อมการสัญจร และขนส่งผลผลิต ทางการเกษตร	เชื่อมพื้นที่หมู่ ๙ กับหมู่ ๗ ปริมาณงานตามรูปแบบ รายการและข้อกำหนด ของ อบต.เมืองจ้ัง	๓๐,๐๐๐,๐๐๐	๓๐,๐๐๐,๐๐๐	๓๐,๐๐๐,๐๐๐	๓๐,๐๐๐,๐๐๐	๓๐,๐๐๐,๐๐๐	ประชาชนร้อยละ ๙๐ ได้รับความ สะดวกและ ปลอดภัยในการ สัญจร	ประชาชนได้รับ ความสะดวกใน การสัญจรและ ก าร ข น ส ่ง ผลผลิตทางการ เกษตร	-กองช่าง -สถ -สำนักงาน โยธา นำน -กรมเจ้าท่า
๙	โครงการปรับปรุงถนน เข้าสู่พื้นที่การเกษตร	เพื่อแก้ไขปัญหา การขนส่งผลผลิต ทางการเกษตร	พื้นที่หมู่ ๑-๑๑ ปริมาณงาน ตามแบบรุปรายการและ ข้อกำหนด ของ อบต.เมือง จ้ัง หรือมีพื้นที่ดำเนินงานไม่ น้อยกว่า ๒๘,๕๗๐ ตรม.	๒๐,๐๐๐,๐๐๐	๒๐,๐๐๐,๐๐๐	๒๐,๐๐๐,๐๐๐	๒๐,๐๐๐,๐๐๐	๒๐,๐๐๐,๐๐๐	ประชาชนร้อยละ ๙๐ ได้รับความ สะดวกและ ปลอดภัยในการ สัญจร	ประชาชนได้รับ ความสะดวกใน การสัญจรและ ก าร ข น ส ่ง ผลผลิตทางการ เกษตร	-กองช่าง -สถ
๑๐	โครงการก่อสร้างถนน คสล. หมู่ที่ ๑ สายป่า ดิ่ง	เพื่อความสะดวก ในการสัญจร รวมถึงการขนส่ง ผลผลิตทางการ เกษตร	กว้าง ๔ เมตร ยาว ๑,๖๓๕ เมตรหนา ๐.๑๕ เมตร หรือ มีพื้นที่ดำเนินงานไม่น้อยกว่า ๖,๕๔๐ ตรม. ปริมาณงาน ตามรูปแบบรายการและ ข้อกำหนด ของ อบต.เมือง จ้ัง	๔,๕๐๐,๐๐๐	๔,๕๐๐,๐๐๐	๔,๕๐๐,๐๐๐	๔,๕๐๐,๐๐๐	๔,๕๐๐,๐๐๐	ประชาชนร้อยละ ๙๐ ได้รับความ สะดวกในการ สัญจร	ประชาชนได้รับ ความสะดวกใน การสัญจรและ ก าร ข น ส ่ง ผลผลิตทางการ เกษตร	-กองช่าง -สถ
๑๑	โครงการก่อสร้างถนน	เพื่อความสะดวก	กว้าง ๔ เมตร ยาว ๓,๒๐๐	๘,๖๐๐,๐๐๐	๘,๖๐๐,๐๐๐	๘,๖๐๐,๐๐๐	๘,๖๐๐,๐๐๐	๘,๖๐๐,๐๐๐	ประชาชนร้อยละ	ประชาชนได้รับ	-กองช่าง

แผนพัฒนาท้องถิ่น ฉบับที่ ๒ พ.ศ.๒๕๖๖ - ๒๕๗๐ ทบพวครั้งที่ ๑ พ.ศ. ๒๕๖๖

	คสล. หมู่ที่ ๒ สาย ห้วยอ้าย	ในการสัญญา รวมถึงการขนส่ง ผลผลิตทางการ เกษตร	เมตร หนา ๐.๑๕ เมตร หรือ มีพื้นที่ดำเนินงานไม่น้อยกว่า ๑๒,๘๐๐ ตรม. ปริมาณงาน ตามรูปแบบรายการและ ข้อกำหนด ของ อบต.เมือง จิ่ง							๙๐ ได้รับความ สะดวกในการ สัญญา	ความสะดวกใน การสัญญาและ การขนส่ง ผลผลิตทางการ เกษตร	-สถ
๑๒	โครงการก่อสร้างถนน คสล. หมู่ที่ ๓ สาย ห้วยกิ่งก้อง	เพื่อความสะดวก ในการสัญญา รวมถึงการขนส่ง ผลผลิตทางการ เกษตร	กว้าง ๔ เมตร ยาว ๕๓๕ เมตรหนา ๐.๑๕ เมตร หรือ มีพื้นที่ดำเนินงานไม่น้อยกว่า ๒,๑๔๐ ตรม. ปริมาณงาน ตามรูปแบบรายการและ ข้อกำหนดของ อบต.เมืองจิ่ง	๑,๕๐๐,๐๐๐	๑,๕๐๐,๐๐๐	๑,๕๐๐,๐๐๐	๑,๕๐๐,๐๐๐	๑,๕๐๐,๐๐๐	ประชาชนร้อยละ ๙๐ ได้รับความ สะดวกในการ สัญญา	ประชาชนได้รับ ความสะดวกใน การสัญญาและ การขนส่ง ผลผลิตทางการ เกษตร	-กองช่าง -สถ	
๑๓	โครงการก่อสร้างถนน คสล. หมู่ที่ ๓ สายกัว แก้งาว	เพื่อความสะดวก ในการสัญญา รวมถึงการขนส่ง ผลผลิตทางการ เกษตร	กว้าง ๔ เมตร ยาว ๘๑๐ เมตรหนา ๐.๑๕ เมตร หรือ มีพื้นที่ดำเนินงานไม่น้อยกว่า ๓,๒๔๐ ตรม. ปริมาณงาน ตามรูปแบบรายการและ ข้อกำหนดของ อบต.เมืองจิ่ง	๑,๒๐๐,๐๐๐	๑,๒๐๐,๐๐๐	๑,๒๐๐,๐๐๐	๑,๒๐๐,๐๐๐	๑,๒๐๐,๐๐๐	ประชาชนร้อยละ ๙๐ ได้รับความ สะดวกในการ สัญญา	ประชาชนได้รับ ความสะดวกใน การสัญญาและ การขนส่ง ผลผลิตทางการ เกษตร	-กองช่าง -สถ	
๑๔	โครงการก่อสร้างถนน คสล. หมู่ที่ ๔ สายอ่าง น้ำห้วยวะ	เพื่อความสะดวก ในการสัญญา รวมถึงการขนส่ง ผลผลิตทางการ เกษตร	กว้าง ๔ เมตร ยาว ๖๙๐ เมตรหนา ๐.๑๕ เมตร หรือ มีพื้นที่ดำเนินงานไม่น้อยกว่า ๒,๗๖๐ ตรม. ปริมาณงาน ตามรูปแบบรายการและ ข้อกำหนด ของ อบต.เมือง จิ่ง	๑,๙๐๐,๐๐๐	๑,๙๐๐,๐๐๐	๑,๙๐๐,๐๐๐	๑,๙๐๐,๐๐๐	๑,๙๐๐,๐๐๐	ประชาชนร้อยละ ๙๐ ได้รับความ สะดวกในการ สัญญา	ประชาชนได้รับ ความสะดวกใน การสัญญาและ การขนส่ง ผลผลิตทางการ เกษตร	-กองช่าง -สถ	
๑๕	โครงการก่อสร้างถนน คสล. หมู่ที่ ๔ สายวัด	เพื่อความสะดวก ในการสัญญา	ช่วงที่ ๑ กว้าง ๔ เมตร ยาว ๔๐๐ เมตรหนา ๐.๑๕ เมตร	๑,๓๐๐,๐๐๐	๑,๓๐๐,๐๐๐	๑,๓๐๐,๐๐๐	๑,๓๐๐,๐๐๐	๑,๓๐๐,๐๐๐	ประชาชนร้อยละ ๙๐ ได้รับความ	ประชาชนได้รับ ความสะดวกใน	-กองช่าง -สถ	

แผนพัฒนาท้องถิ่น ฉบับที่ ๒ พ.ศ.๒๕๖๖ - ๒๕๗๐ ทบพวนครั้งที่ ๑ พ.ศ. ๒๕๖๖

	ห่าง	รวมถึงการขนส่ง ผลผลิตทางการ เกษตร	ช่วงที่ ๒ กว้าง ๔ เมตร ยาว ๗๐ เมตรหนา ๐.๑๕ เมตร หรือมีพื้นที่ดำเนินงานไม่ น้อยกว่า ๑,๘๘๐ ตรม. ปริมาณงาน ตามรูปแบบ รายการและข้อกำหนด ของ อบต.เมืองจิ่ง							สะดวกในการ สัญจร	การสัญจรและ การขนส่ง ผลผลิตทางการ เกษตร	
๑๖	โครงการก่อสร้างถนน คสล. หมู่ที่ ๔ สาย ม่อนมะแฮะ	เพื่อความสะดวก ในการสัญจร รวมถึงการขนส่ง ผลผลิตทางการ เกษตร	จุดที่ ๑ กว้าง ๔ เมตร ยาว ๒๕๐ เมตรหนา ๐.๑๕ เมตร จุดที่ ๒ กว้าง ๔ เมตร ยาว ๒,๖๒๐ เมตรหนา ๐.๑๕ เมตร หรือมีพื้นที่ดำเนินงาน ไม่น้อยกว่า ๑๑,๖๔๐ ตรม. ปริมาณงาน ตามรูปแบบ รายการและข้อกำหนด ของ อบต.เมืองจิ่ง	๗,๘๐๐,๐๐๐	๗,๘๐๐,๐๐๐	๗,๘๐๐,๐๐๐	๗,๘๐๐,๐๐๐	๗,๘๐๐,๐๐๐	ประชาชนร้อยละ ๕๐ ได้รับความ สะดวกในการ สัญจร	ประชาชนได้รับ ความสะดวกใน การสัญจรและ การขนส่ง ผลผลิตทางการ เกษตร	-กองช่าง -สถ	
๑๗	โครงการก่อสร้างถนน คสล. หมู่ที่ ๕ สายห้วย ผึ้ง-ห้วยฝ้าย	เพื่อความสะดวก ในการสัญจร รวมถึงการขนส่ง ผลผลิตทางการ เกษตร	กว้าง ๔ เมตร ยาว ๓,๖๕๐ เมตร หนา ๐.๑๕ เมตร หรือ มีพื้นที่ดำเนินงานไม่น้อยกว่า ๑๔,๖๐๐ ตรม. ปริมาณงาน ตามรูปแบบรายการและ ข้อกำหนดของ อบต.เมืองจิ่ง	๗,๘๐๐,๐๐๐	๗,๘๐๐,๐๐๐	๗,๘๐๐,๐๐๐	๗,๘๐๐,๐๐๐	๗,๘๐๐,๐๐๐	ประชาชนร้อยละ ๕๐ ได้รับความ สะดวกในการ สัญจร	ประชาชนได้รับ ความสะดวกใน การสัญจรและ การขนส่ง ผลผลิตทางการ เกษตร	-กองช่าง -สถ	
๑๘	โครงการก่อสร้างถนน คสล. หมู่ที่ ๕ สายอุ้ย ยี่น	เพื่อความสะดวก ในการสัญจร รวมถึงการขนส่ง	กว้าง ๔ เมตร ยาว ๑,๓๓๐ เมตร หนา ๐.๑๕ เมตร หรือ มีพื้นที่ดำเนินงานไม่น้อยกว่า	๓,๖๐๐,๐๐๐	๓,๖๐๐,๐๐๐	๓,๖๐๐,๐๐๐	๓,๖๐๐,๐๐๐	๓,๖๐๐,๐๐๐	ประชาชนร้อยละ ๕๐ ได้รับความ สะดวกในการ	ประชาชนได้รับ ความสะดวกใน การสัญจรและ	-กองช่าง -สถ	

แผนพัฒนาท้องถิ่น ฉบับที่ ๒ พ.ศ.๒๕๖๖ - ๒๕๗๐ ทบพวนครั้งที่ ๑ พ.ศ. ๒๕๖๖

		ผลผลิตทางการเกษตร	๕,๓๒๐ ตรม. ปริมาณงานตามรูปแบบรายการและข้อกำหนดของ อบต.เมืองจ้ัง						สัญญา	การขนส่งผลผลิตทางการเกษตร	
๑๙	โครงการก่อสร้างถนนคสล. หมู่ที่ ๕ สายห้วยอ้าย	เพื่อความสะดวกในการสัญจร รวมถึงการขนส่งผลผลิตทางการเกษตร	กว้าง ๔ เมตร ยาว ๙๑๕ เมตร หนา ๐.๑๕ เมตร หรือมีพื้นที่ดำเนินงานไม่น้อยกว่า ๓,๖๖๐ ตรม. ปริมาณงาน ตามรูปแบบรายการและข้อกำหนด ของ อบต.เมืองจ้ัง	๒,๕๐๐,๐๐๐	๒,๕๐๐,๐๐๐	๒,๕๐๐,๐๐๐	๒,๕๐๐,๐๐๐	๒,๕๐๐,๐๐๐	ประชาชนร้อยละ ๙๐ ได้รับความสะดวกในการสัญจร	ประชาชนได้รับความสะดวกในการสัญจรและ การขนส่งผลผลิตทางการเกษตร	-กองช่าง -สถ
๒๐	โครงการก่อสร้างถนนคสล. หมู่ที่ ๖ สายนาเหนือ	เพื่อความสะดวกในการสัญจร รวมถึงการขนส่งผลผลิตทางการเกษตร	กว้าง ๔ เมตร เมตร ยาว ๑,๑๐๐ เมตร หนา ๐.๑๕ เมตร หรือมีพื้นที่ดำเนินงานไม่น้อยกว่า ๔,๔๐๐ ตรม. ปริมาณงาน ตามรูปแบบรายการและข้อกำหนด ของ อบต.เมืองจ้ัง	๓,๐๐๐,๐๐๐	๓,๐๐๐,๐๐๐	๓,๐๐๐,๐๐๐	๓,๐๐๐,๐๐๐	๓,๐๐๐,๐๐๐	ประชาชนร้อยละ ๙๐ ได้รับความสะดวกในการสัญจร	ประชาชนได้รับความสะดวกในการสัญจรและ การขนส่งผลผลิตทางการเกษตร	-กองช่าง -สถ
๒๑	โครงการก่อสร้างถนนคสล. หมู่ที่ ๗	เพื่อความสะดวกในการสัญจร รวมถึงการขนส่งผลผลิตทางการเกษตร	- เชื่อมระหว่างหมู่ ๙ กับหมู่ ๗ ขนาด กว้าง ๔ เมตร ยาว ๑,๕๐๐ เมตร หนา ๐.๑๕ เมตร หรือมีพื้นที่ดำเนินงานไม่น้อยกว่า ๖,๐๐๐ ตรม. ปริมาณงาน ตามรูปแบบรายการและข้อกำหนด ของ อบต.เมืองจ้ัง	๔,๑๐๐,๐๐๐	๔,๑๐๐,๐๐๐	๔,๑๐๐,๐๐๐	๔,๑๐๐,๐๐๐	๔,๑๐๐,๐๐๐	ประชาชนร้อยละ ๙๐ ได้รับความสะดวกในการสัญจร	ประชาชนได้รับความสะดวกในการสัญจรและ การขนส่งผลผลิตทางการเกษตร	-กองช่าง -สถ
๒๒	โครงการก่อสร้างถนนคสล. หมู่ที่ ๘ สายท่า	เพื่อความสะดวกในการสัญจร	กว้าง ๔ เมตร ยาว ๑,๒๓๐ เมตร หนา ๐.๑๕ เมตร หรือ	๓,๓๐๐,๐๐๐	๓,๓๐๐,๐๐๐	๓,๓๐๐,๐๐๐	๓,๓๐๐,๐๐๐	๓,๓๐๐,๐๐๐	ประชาชนร้อยละ ๙๐ ได้รับความ	ประชาชนได้รับความสะดวกใน	-กองช่าง -สถ

แผนพัฒนาท้องถิ่น ฉบับที่ ๒ พ.ศ.๒๕๖๖ - ๒๕๗๐ ทบพวนครั้งที่ ๑ พ.ศ. ๒๕๖๖

	ทราย-บ้านโจโก้	รวมถึงการขนส่ง ผลผลิตทางการ เกษตร	มีพื้นที่ดำเนินงานไม่น้อยกว่า ๔,๙๒๐ ตรม. ปริมาณงาน ตามรูปแบบรายการและ ข้อกำหนด ของ อบต.เมือง จิ่ง						สะดวกในการ สัญญา	การสัญญาและ การขนส่ง ผลผลิตทางการ เกษตร	
๒๓	โครงการก่อสร้างถนน คสล. หมู่ที่ ๘ สายปาง เคราะห์	เพื่อความสะดวก ในการสัญจร รวมถึงการขนส่ง ผลผลิตทางการ เกษตร	กว้าง ๔ เมตร ยาว ๙๑๐ เมตร หนา ๐.๑๕ เมตร หรือ มีพื้นที่ดำเนินงานไม่น้อยกว่า ๓,๖๔๐ ตรม. ปริมาณงาน ตามรูปแบบรายการและ ข้อกำหนดของ อบต.เมืองจิ่ง	๒,๕๐๐,๐๐๐	๒,๕๐๐,๐๐๐	๒,๕๐๐,๐๐๐	๒,๕๐๐,๐๐๐	๒,๕๐๐,๐๐๐	ประชาชนร้อยละ ๙๐ ได้รับความ สะดวกในการ สัญจร	ประชาชนได้รับ ความสะดวกใน การสัญจรและ การขนส่ง ผลผลิตทางการ เกษตร	-กองช่าง -สถ
๒๔	โครงการก่อสร้างถนน คสล. หมู่ที่ ๘ สาย ม่อนหินแก้วถึงสำนัก สงฆ์สุวรรณคีรี	เพื่อความสะดวก ในการสัญจร รวมถึงการขนส่ง ผลผลิตทางการ เกษตร	กว้าง ๔ เมตร ยาว ๑,๖๔๕ เมตร หนา ๐.๑๕ เมตร หรือ มีพื้นที่ดำเนินงานไม่น้อยกว่า ๖,๕๘๐ ตรม. ปริมาณงาน ตามรูปแบบรายการและ ข้อกำหนด ของ อบต.เมือง จิ่ง	๔,๕๕๐,๐๐๐	๔,๕๕๐,๐๐๐	๔,๕๕๐,๐๐๐	๔,๕๕๐,๐๐๐	๔,๕๕๐,๐๐๐	ประชาชนร้อยละ ๙๐ ได้รับความ สะดวกในการ สัญจร	ประชาชนได้รับ ความสะดวกใน การสัญจรและ การขนส่ง ผลผลิตทางการ เกษตร	-กองช่าง -สถ
๒๕	โครงการก่อสร้างถนน คสล. หมู่ที่ ๙ สายก้อด ป่าสัก	เพื่อความสะดวก ในการสัญจร รวมถึงการขนส่ง ผลผลิตทางการ เกษตร	กว้าง ๔ เมตร ยาว ๒,๕๐๐ เมตร หนา ๐.๑๕ เมตร หรือ มีพื้นที่ดำเนินงานไม่น้อยกว่า ๑๐,๐๐๐ ตรม. ปริมาณงาน ตามรูปแบบรายการและ ข้อกำหนด ของ อบต.เมือง จิ่ง	๖,๗๐๐,๐๐๐	๖,๗๐๐,๐๐๐	๖,๗๐๐,๐๐๐	๖,๗๐๐,๐๐๐	๖,๗๐๐,๐๐๐	ประชาชนร้อยละ ๙๐ ได้รับความ สะดวกในการ สัญจร	ประชาชนได้รับ ความสะดวกใน การสัญจรและ การขนส่ง ผลผลิตทางการ เกษตร	-กองช่าง -สถ
๒๖	โครงการก่อสร้างถนน คสล. หมู่ที่ ๑๐ สาย	เพื่อความสะดวก ในการสัญจร	กว้าง ๔ เมตร ยาว ๑,๕๙๐ เมตร หนา ๐.๑๕ เมตร หรือ	๔,๓๐๐,๐๐๐	๔,๓๐๐,๐๐๐	๔,๓๐๐,๐๐๐	๔,๓๐๐,๐๐๐	๔,๓๐๐,๐๐๐	ประชาชนร้อยละ ๙๐ ได้รับความ	ประชาชนได้รับ ความสะดวกใน	-กองช่าง -สถ

แผนพัฒนาท้องถิ่น ฉบับที่ ๒ พ.ศ.๒๕๖๖ - ๒๕๗๐ ทบทวนครั้งที่ ๑ พ.ศ. ๒๕๖๖



	ดอยป่าคา	รวมถึงการขนส่ง ผลผลิตทางการ เกษตร	มีพื้นที่ดำเนินงานไม่น้อยกว่า ๖,๓๖๐ ตรม. ปริมาณงาน ตามรูปแบบรายการและ ข้อกำหนด ของ อบต.เมือง จั้ง						สะดวกในการ สัญจร	การสัญจรและ การขนส่ง ผลผลิตทางการ เกษตร	
๒๗	โครงการก่อสร้างถนน คสล. หมู่ที่ ๑๐ สาย ครูผาย	เพื่อความสะดวก ในการสัญจร รวมถึงการขนส่ง ผลผลิตทางการ เกษตร	กว้าง ๔ เมตร ยาว ๗๕๐ เมตร หนา ๐.๑๕ เมตร หรือ มีพื้นที่ดำเนินงานไม่น้อยกว่า ๓,๐๐๐ ตรม. ปริมาณงาน ตามรูปแบบรายการและ ข้อกำหนด ของ อบต.เมือง จั้ง	๒,๑๐๐,๐๐๐	๒,๑๐๐,๐๐๐	๒,๑๐๐,๐๐๐	๒,๑๐๐,๐๐๐	๒,๑๐๐,๐๐๐	ประชาชนร้อยละ ๙๐ ได้รับความ สะดวกในการ สัญจร	ประชาชนได้รับ ความสะดวกใน การสัญจรและ การขนส่ง ผลผลิตทางการ เกษตร	-กองช่าง -สถ
๓๘	โครงการก่อสร้าง ถนนลาดยาง หมู่ที่๑๐ สายน้ำน้ใจ	เพื่อความสะดวก ในการสัญจร รวมถึงการขนส่ง ผลผลิตทางการ เกษตร	กว้าง ๔ เมตร ยาว ๑,๒๘๐ เมตร หนา ๐.๐๕ เมตร หรือ มีพื้นที่ดำเนินงานไม่น้อยกว่า ๕,๑๒๐ ตรม. ปริมาณงาน ตามรูปแบบรายการและ ข้อกำหนด ของ อบต.เมือง จั้ง	๓,๒๐๐,๐๐๐	๓,๒๐๐,๐๐๐	๓,๒๐๐,๐๐๐	๓,๒๐๐,๐๐๐	๓,๒๐๐,๐๐๐	ประชาชนร้อยละ ๙๐ ได้รับความ สะดวกในการ สัญจร	ประชาชนได้รับ ความสะดวกใน การสัญจรและ การขนส่ง ผลผลิตทางการ เกษตร	-กองช่าง -สถ
๒๙	โครงการก่อสร้างถนน คสล. หมู่ที่๑๐ สาย บ้านโยธา	เพื่อความสะดวก ในการสัญจร รวมถึงการขนส่ง ผลผลิตทางการ เกษตร	ช่วงที่๑. กว้าง ๔ เมตร ยาว ๙๖๕ เมตรหนา ๐.๑๕ เมตร ช่วงที่๒. กว้าง ๔ เมตร ยาว ๔๖๐ เมตรหนา ๐.๑๕ เมตร หรือมีพื้นที่ดำเนินงานไม่ม น้อยกว่า ๕,๗๐๐ ตรม. ปริมาณ งาน ตามรูปแบบรายการและ ข้อกำหนด ของ อบต.เมืองจั้ง	๓,๙๐๐,๐๐๐	๓,๙๐๐,๐๐๐	๓,๙๐๐,๐๐๐	๓,๙๐๐,๐๐๐	๓,๙๐๐,๐๐๐	ประชาชนร้อยละ ๙๐ ได้รับความ สะดวกในการ สัญจร	ประชาชนได้รับ ความสะดวกใน การสัญจรและ การขนส่ง ผลผลิตทางการ เกษตร	-กองช่าง -สถ

๓๐	โครงการก่อสร้างถนน คสล. หมู่ที่ ๑๐ สาย ข้างป่าสุสาน	เพื่อความสะดวก ในการสัญจร รวมถึงการขนส่ง ผลผลิตทางการ เกษตร	กว้าง ๔ เมตร ยาว ๑,๒๓๐ เมตร หนา ๐.๑๕ เมตร หรือ มีพื้นที่ดำเนินงานไม่น้อยกว่า ๔,๗๐๐ ตรม. ปริมาณงาน ตามรูปแบบรายการและ ข้อกำหนดของ อบต.เมืองจ้	๓,๒๐๐,๐๐๐	๓,๒๐๐,๐๐๐	๓,๒๐๐,๐๐๐	๓,๒๐๐,๐๐๐	๓,๒๐๐,๐๐๐	ประชาชนร้อยละ ๙๐ ได้รับความ สะดวกในการ สัญจร	ประชาชนได้รับ ความสะดวกใน การสัญจรและ การขนส่ง ผลผลิตทางการ เกษตร	-กองช่าง -สถ
๓๑	โครงการก่อสร้างถนน ลาดยาง หมู่ที่ ๑๑ สายบ้านมลคลเจริญ สุข-บ้านหาดผาชน	เพื่อความสะดวก ในการสัญจร รวมถึงการขนส่ง ผลผลิตทางการ เกษตร	กว้าง ๔ เมตร ยาว ๑,๕๓๐ เมตร หนา ๐.๑๕ เมตร หรือ มีพื้นที่ดำเนินงานไม่น้อยกว่า ๖,๑๒๐ ตรม. ปริมาณงาน ตามรูปแบบรายการและ ข้อกำหนดของ อบต.เมืองจ้	๓,๘๐๐,๐๐๐	๓,๘๐๐,๐๐๐	๓,๘๐๐,๐๐๐	๓,๘๐๐,๐๐๐	๓,๘๐๐,๐๐๐	ประชาชนร้อยละ ๙๐ ได้รับความ สะดวกในการ สัญจร	ประชาชนได้รับ ความสะดวกใน การสัญจรและ การขนส่ง ผลผลิตทางการ เกษตร	-กองช่าง -สถ
๓๒	โครงการก่อสร้างถนน คสล. หมู่ที่ ๑๑ สาย ห้วยกิ่งก้อง	เพื่อความสะดวก ในการสัญจร รวมถึงการขนส่ง ผลผลิตทางการ เกษตร	กว้าง ๔ เมตร ยาว ๑,๓๒๕ เมตร หนา ๐.๑๕ เมตร หรือ มีพื้นที่ดำเนินงานไม่น้อยกว่า ๕,๓๐๐ ตรม. ปริมาณงาน ตามรูปแบบรายการและ ข้อกำหนด ของ อบต.เมือง จ้	๓,๖๐๐,๐๐๐	๓,๖๐๐,๐๐๐	๓,๖๐๐,๐๐๐	๓,๖๐๐,๐๐๐	๓,๖๐๐,๐๐๐	ประชาชนร้อยละ ๙๐ ได้รับความ สะดวกในการ สัญจร	ประชาชนได้รับ ความสะดวกใน การสัญจรและ การขนส่ง ผลผลิตทางการ เกษตร	-กองช่าง -สถ
๓๓	โครงการก่อสร้างถนน คสล. สายทางเข้าสู่ศูนย์ พัฒนาเด็กเล็ก บ้านเมืองจ้เหนือ	เพื่อให้พ่อ-แม่ ผู้ปกครองมีถนนใช้ ในการคมนาคม รับ - ส่งบุตร หลานได้อย่าง สะดวก รวดเร็ว และปลอดภัย	ขนาดกว้าง ๕ เมตร ยาว ๑๖๕ เมตร หนา ๐.๑๕ เมตร แบบมีไหล่ทาง หรือมี พื้นที่ดำเนิน การไม่น้อยกว่า ๘๒๕ ตารางเมตร ปริมาณ งานตามรูปแบบรายการและ ข้อกำหนดของอบต.เมืองจ้	๖๐๐,๐๐๐	๖๐๐,๐๐๐	๖๐๐,๐๐๐	๖๐๐,๐๐๐	๖๐๐,๐๐๐	ถูกต้องตาม รูปแบบรายการ และข้อกำหนด	ผู้ปกครองมีถนน ใช้ในการ คมนาคม รับ - ส่งบุตรหลานได้ อย่างสะดวก รวดเร็วและ ปลอดภัย	-กอง การศึกษาฯ -ศูนย์พัฒนา เด็กเล็กเล็ก บ้านเมืองจ้ เหนือ -สถ

แผนพัฒนาท้องถิ่น ฉบับที่ ๒ พ.ศ.๒๕๖๖ - ๒๕๗๐ ทบพวครั้งที่ ๑ พ.ศ. ๒๕๖๖

			พิกัดเริ่มต้น ๔๗Q X๖๙๒๐๕๖ Y๒๐๘๖๐๐๓ สิ้นสุด๔๗Q X๖๙๒๑๓๔ Y๒๐๘๖๐๓๔								
๓๔	โครงการก่อสร้างสะพานข้ามห้วยฝาย หมู่ ๕	เพื่อให้การสัญจรมีความสะดวกปลอดภัย	ตามรูปแบบรายการและข้อกำหนดของอบต.เมืองจันท์	๑๐,๐๐๐,๐๐๐	๑๐,๐๐๐,๐๐๐	๑๐,๐๐๐,๐๐๐	๑๐,๐๐๐,๐๐๐	๑๐,๐๐๐,๐๐๐	ตามรูปแบบรายการและข้อกำหนด	การสัญจรมีความสะดวกปลอดภัย	-กองช่าง -สถ -สำนักงานโยธาธิการจังหวัดน่าน
๓๕	โครงการถมไหล่ทางในพื้นที่ตำบลเมืองจันท์	เพื่อให้เกิดความปลอดภัยในการสัญจร	พื้นที่หมู่ ๑-๑๑ ปริมาณงานตามแบบรูปรายการและข้อกำหนดของ อบต.เมืองจันท์	๒๒,๐๐๐,๐๐๐	๒๒,๐๐๐,๐๐๐	๒๒,๐๐๐,๐๐๐	๒๒,๐๐๐,๐๐๐	๒๒,๐๐๐,๐๐๐	ตามรูปแบบรายการและข้อกำหนด	การสัญจรมีความสะดวกปลอดภัย	-กองช่าง -สถ -สำนักงานโยธาธิการจังหวัดน่าน
๓๖	โครงการซ่อมแซมถนนคสล. ในพื้นที่ตำบลเมืองจันท์	เพื่อความสะดวกและปลอดภัยในการสัญจร	พื้นที่หมู่ ๑-๑๑ ปริมาณงานตามแบบรูปรายการและข้อกำหนดของ อบต.เมืองจันท์	๑๐,๐๐๐,๐๐๐	๑๐,๐๐๐,๐๐๐	๑๐,๐๐๐,๐๐๐	๑๐,๐๐๐,๐๐๐	๑๐,๐๐๐,๐๐๐	ประชาชนร้อยละ ๙๐ ได้รับความสะดวกและปลอดภัยในการสัญจร	ประชาชนได้รับความสะดวกปลอดภัยในการสัญจร	-กองช่าง -สถ
๓๗	โครงการก่อสร้างถนนแอสฟัลท์ติกคอนกรีตในพื้นที่ตำบลเมืองจันท์	เพื่อความสะดวกและปลอดภัยในการสัญจร	พื้นที่หมู่ ๑-๑๑ ปริมาณงานตามแบบรูปรายการและข้อกำหนดของ อบต.เมืองจันท์	๑๐,๐๐๐,๐๐๐	๑๐,๐๐๐,๐๐๐	๑๐,๐๐๐,๐๐๐	๑๐,๐๐๐,๐๐๐	๑๐,๐๐๐,๐๐๐	ประชาชนร้อยละ ๙๐ ได้รับความสะดวกและปลอดภัยในการสัญจร	ประชาชนได้รับความสะดวกปลอดภัยในการสัญจร	-กองช่าง -สถ
๓๘	โครงการซ่อมสร้างถนนทางหลวงท้องถิ่นในพื้นที่ตำบลเมืองจันท์	เพื่อความสะดวกและปลอดภัยในการสัญจร	พื้นที่หมู่ ๑-๑๑ ปริมาณงานตามแบบรูปรายการและข้อกำหนดของ อบต.เมืองจันท์	๑๐,๐๐๐,๐๐๐	๑๐,๐๐๐,๐๐๐	๑๐,๐๐๐,๐๐๐	๑๐,๐๐๐,๐๐๐	๑๐,๐๐๐,๐๐๐	ประชาชนร้อยละ ๙๐ ได้รับความสะดวกและ	ประชาชนได้รับความสะดวกปลอดภัยในการ	-กองช่าง -สถ

แผนพัฒนาท้องถิ่น ฉบับที่ ๒ พ.ศ.๒๕๖๖ - ๒๕๗๐ ทบพวนครั้งที่ ๑ พ.ศ. ๒๕๖๖

									ปลอดภัยในการ สัญญา	สัญญา	
๓๙	โครงการก่อสร้างท่อ ลอดเหลี่ยม (Box Culvert) ในพื้นที่ ตำบลเมืองจ้	เพื่อระบายน้ำ ไม่ให้ท่วมขัง	พื้นที่หมู่ ๑-๑๑ ปริมาณงาน ตามแบบรูปรายการและ ข้อกำหนดของ อบต.เมืองจ้	๑๐,๐๐๐,๐๐๐	๑๐,๐๐๐,๐๐๐	๑๐,๐๐๐,๐๐๐	๑๐,๐๐๐,๐๐๐	๑๐,๐๐๐,๐๐๐	ถูกต้องตามแบบ รูปรายการและ ข้อกำหนดของ อบต.เมืองจ้	ประชาชนได้รับ ความสะดวก ปลอดภัยในการ สัญญา	-กองช่าง -สถ
<b>รวม</b>				<b>๔๓๑,๕๕๐,๐๐๐</b>	<b>๔๓๑,๕๕๐,๐๐๐</b>	<b>๔๓๑,๕๕๐,๐๐๐</b>	<b>๔๓๑,๕๕๐,๐๐๐</b>	<b>๔๓๑,๕๕๐,๐๐๐</b>			

**บัญชีครุภัณฑ์ วัสดุ**  
**สำหรับที่ไม่ได้ดำเนินการจัดทำเป็นโครงการพัฒนาท้องถิ่น**  
**แผนพัฒนาท้องถิ่น ฉบับที่ ๒ พ.ศ.๒๕๖๖ – ๒๕๗๐ ทบพวครั้งที่ ๑ พ.ศ. ๒๕๖๕**  
**องค์การบริหารส่วนตำบลเมืองจิ่ง อำเภอกุญเชียง จังหวัดน่าน**  
**ประเภทครุภัณฑ์**

๑. ประเภทครุภัณฑ์.....

๑.๑ กลยุทธ์.....

(๑) แผนงานบริหารงานทั่วไป

ที่	ครุภัณฑ์	เป้าหมาย (ผลผลิตของ ครุภัณฑ์)	งบประมาณ					ผลที่คาดว่าจะได้รับ	หน่วยงาน รับผิดชอบหลัก
			๒๕๖๖ (บาท)	๒๕๖๗ (บาท)	๒๕๖๘ (บาท)	๒๕๖๙ (บาท)	๒๕๗๐ (บาท)		
๑	ครุภัณฑ์งานบ้านงานครัว	จัดซื้อเครื่องทำน้ำร้อน-น้ำเย็น จำนวน ๑ เครื่อง	-	๑๐,๐๐๐	-	-	-		สำนักปลัด
๒	ครุภัณฑ์ยานพาหนะและขนส่ง	จัดซื้อรถจักรยานยนต์ ขนาด ๑๑๐ ซีซี แบบเกียร์ธรรมดา จำนวน ๑ คัน ตามบัญชี มาตรฐานครุภัณฑ์	-	๔๓,๕๐๐	-	-	-		สำนักปลัด
<b>รวม</b>				<b>๕๓,๕๐๐</b>	-	-	-		-

๑. ประเภทครุภัณฑ์.....

๑.๑ กลยุทธ์.....

(๑) แผนงานอุตสาหกรรมและการโยธา

ที่	ครุภัณฑ์	เป้าหมาย (ผลผลิตของ ครุภัณฑ์)	งบประมาณ					ผลที่คาดว่าจะได้รับ	หน่วยงาน รับผิดชอบหลัก
			๒๕๖๖ (บาท)	๒๕๖๗ (บาท)	๒๕๖๘ (บาท)	๒๕๖๙ (บาท)	๒๕๗๐ (บาท)		
๑	ครุภัณฑ์งานบ้านงานครัว	จัดซื้อเครื่องผลิตน้ำประปา แบบ มีถาดเติมอากาศแบบน้ำหมุนวน และระบบล้างย่อนสารกรอง อัตโนมัติ ขนาดใหญ่ จำนวน ๓ เครื่องๆ ๙๔๘,๐๐๐ บาท	-	๒,๘๔๔,๐๐๐	๒,๘๔๔,๐๐๐	-	-		กองช่าง
รวม				๒,๘๔๔,๐๐๐	๒,๘๔๔,๐๐๐	-	-		-

๑. ประเภทครุภัณฑ์.....

๑.๑ กลยุทธ์.....

(๑) แผนงานการศึกษา

ที่	ครุภัณฑ์	เป้าหมาย (ผลผลิตของ ครุภัณฑ์)	งบประมาณ					ผลที่คาดว่าจะได้รับ	หน่วยงาน รับผิดชอบหลัก
			๒๕๖๖ (บาท)	๒๕๖๗ (บาท)	๒๕๖๘ (บาท)	๒๕๖๙ (บาท)	๒๕๗๐ (บาท)		
๑	ครุภัณฑ์ คอมพิวเตอร์	จัดซื้อเครื่องคอมพิวเตอร์สำหรับงาน ประมวลผล แบบที่ ๑ จำนวน ๑ เครื่อง	-	๓๐,๐๐๐	-	-	-		-
๒	ครุภัณฑ์สำนักงาน	๑. เพื่อจัดซื้อผ้ามาตัดตั้งอาคารศูนย์ พัฒนาเด็กเล็กบ้านเมืองจันทน์ผ้ามา จำนวน ๑๘ ชุด ประกอบด้วย ๑.ผ้ามาหน้าต่าง กว้าง ๑.๖๕ ม. สูง ๒.๐ ม.จำนวน ๑๑ ชุด ๒. ผ้ามาหน้าต่างกว้าง ๒.๗ ม.สูง ๒.๐ ม.จำนวน ๔ ชุด ๓.ผ้ามาประตู ขนาดกว้าง ๑.๙๐ ม.สูง ๒.๕๔ ม. จำนวน ๑ ชุด ๔.ผ้ามาประตูกว้าง๑.๐๕ ม.สูง ๒.๕๔ ม. จำนวน ๑ ชุด ๒. เพื่อจัดซื้อมุ้งลวดตัดตั้งอาคารศูนย์ พัฒนาเด็กเล็กบ้านเมืองจันทน์		๓๔,๐๐๐	-	-	-		
		<b>รวม</b>	-	<b>๙๓,๐๐๐</b>	-	-	-		-





ส่วนที่ ๔  
การติดตามและประเมินผล

๑. การติดตามและประเมินผลยุทธศาสตร์

แนวทางการพิจารณาการติดตามและประเมินผลแผนพัฒนาท้องถิ่น ตามระเบียบกระทรวงมหาดไทยว่าด้วยการจัดทำแผนพัฒนาขององค์กรปกครองส่วนท้องถิ่น พ.ศ.๒๕๔๘ แก้ไขเพิ่มเติม (ฉบับที่ ๓) พ.ศ.๒๕๖๑ เป็นแบบที่กำหนดให้คณะกรรมการติดตามและประเมินผลแผนพัฒนาท้องถิ่น ดำเนินการให้คะแนนตามเกณฑ์ที่กำหนดไว้ ซึ่งเป็นส่วนหนึ่งของการติดตามและประเมินผลแผนพัฒนา โดยดำเนินการให้แล้วเสร็จภายในหกสิบวัน นับแต่วันที่ประกาศใช้งบประมาณรายจ่าย มีรายละเอียดดังนี้

แนวทางการพิจารณาการติดตามและประเมินผลยุทธศาสตร์  
เพื่อความสอดคล้องแผนพัฒนาท้องถิ่นสี่ปี (พ.ศ.๒๕๖๑-๒๕๖๔)

ประเด็นการพิจารณา	คะแนน
๑. ข้อมูลสภาพทั่วไปและข้อมูลพื้นฐานขององค์กรปกครองส่วนท้องถิ่น	๒๐
๒. การวิเคราะห์สภาพการณ์และศักยภาพ	๑๕
๓. ยุทธศาสตร์ประกอบด้วย	๖๕
๓.๑ ยุทธศาสตร์ขององค์กรปกครองส่วนท้องถิ่น	(๑๐)
๓.๒ ยุทธศาสตร์ขององค์กรปกครองส่วนท้องถิ่นในเขตจังหวัด	(๑๐)
๓.๓ ยุทธศาสตร์จังหวัด	(๑๐)
๓.๔ วิสัยทัศน์	(๕)
๓.๕ กลยุทธ์	(๕)
๓.๖ เป้าประสงค์ของแต่ละประเด็นกลยุทธ์	(๕)
๓.๗ จุดยืนทางยุทธศาสตร์	(๕)
๓.๘ แผนงาน	(๕)
๓.๙ ความเชื่อมโยงของยุทธศาสตร์ในภาพรวม	(๕)
๓.๑๐ ผลผลิต/โครงการ	(๕)
<b>รวมคะแนน</b>	<b>๑๐๐</b>

ประเด็นการพิจารณา	รายละเอียดหลักเกณฑ์	คะแนนเต็ม	คะแนนที่ได้
๑. ข้อมูลสภาพทั่วไป และข้อมูลพื้นฐานขององค์กรปกครองส่วนท้องถิ่น	ควรประกอบด้วยข้อมูลดังนี้ (๑) ข้อมูลเกี่ยวกับด้านกายภาพ เช่น ที่ตั้งของหมู่บ้าน/ชุมชน/ตำบล ลักษณะภูมิประเทศ ลักษณะภูมิอากาศ ลักษณะของที่ดิน ลักษณะของแหล่งน้ำ ลักษณะของป่าไม้ ฯลฯ ด้านการเมือง/การปกครอง เช่น เขตการปกครองการเลือกตั้ง	๒๐ (๓)	
	(๒) ข้อมูลเกี่ยวกับด้านการเมือง/การปกครอง เช่น เขตการปกครอง การเลือกตั้ง ฯลฯ ประชากร เช่น ข้อมูลเกี่ยวกับจำนวนประชากร และช่วงอายุและจำนวนประชากร ฯลฯ	(๒)	
	(๓) ข้อมูลเกี่ยวกับสภาพทางสังคม เช่น การศึกษา สาธารณสุข อาชญากรรม ยาเสพติด การสังคมสงเคราะห์	(๒)	
	(๔) ข้อมูลเกี่ยวกับระบบบริหารพื้นฐาน เช่น การคมนาคมขนส่ง การไฟฟ้า การประปา โทรศัพท์ ฯลฯ	(๒)	
	(๕) ข้อมูลเกี่ยวกับระบบเศรษฐกิจ เช่น การเกษตร การประมง การประมงสัตว์ การบริการ การท่องเที่ยว อุตสาหกรรม การพาณิชย์/กลุ่มอาชีพแรงงาน ฯลฯ และเศรษฐกิจพอเพียงท้องถิ่น (ด้านการเกษตรและแหล่งน้ำ)	(๒)	
	(๖) ข้อมูลเกี่ยวกับศาสนา ประเพณี วัฒนธรรม เช่น การนับถือ ศาสนาประเพณีและงานประจำปี ภูมิปัญญาท้องถิ่น ภาษาถิ่น สินค้าพื้นเมืองและของที่ระลึก ฯลฯ และอื่นๆ	(๒)	
	(๗) ข้อมูลเกี่ยวกับทรัพยากรธรรมชาติ เช่น น้ำ ป่าไม้ ภูเขา คุณภาพของทรัพยากรธรรมชาติ ฯลฯ	(๒)	
	(๘) การสำรวจและจัดเก็บข้อมูลเพื่อการจัดทำแผนพัฒนาท้องถิ่น หรือการใช้ข้อมูล จปฐ.	(๒)	
	(๙) การประชุมประชาคมท้องถิ่น รูปแบบ วิธีการ และการดำเนินการประชุมประชาคมท้องถิ่นโดยใช้กระบวนการร่วมคิด ร่วมทำ ร่วมตัดสินใจ ร่วมตรวจสอบ ร่วมรับประโยชน์ ร่วมแก้ไขปัญหาปรึกษาหารือ แลกเปลี่ยนเรียนรู้ เพื่อแก้ไขปัญหาสำหรับการพัฒนาท้องถิ่นตามอำนาจหน้าที่ขององค์กรปกครองส่วนท้องถิ่น	(๓)	

ประเด็นการพิจารณา	รายละเอียดหลักเกณฑ์	คะแนนเต็ม	คะแนนที่ได้
๒. การวิเคราะห์สภาพการณ์และศักยภาพ	ควรประกอบด้วยข้อมูลดังนี้ (๑) การวิเคราะห์ที่ครอบคลุมความเชื่อมโยง ความสอดคล้องยุทธศาสตร์จังหวัด ยุทธศาสตร์การพัฒนาขององค์กรปกครองส่วนท้องถิ่นในเขตจังหวัด ยุทธศาสตร์ขององค์กรปกครองส่วนท้องถิ่น นโยบายของผู้บริหารท้องถิ่น รวมถึงความเชื่อมโยงแผนยุทธศาสตร์ชาติ ๒๐ ปี แผนพัฒนาเศรษฐกิจและสังคมแห่งชาติ และ Thailand ๔.๐	๑๕ (๒)	
	(๒) การวิเคราะห์การใช้ผังเมืองรวมหรือผังเมืองเฉพาะและการบังคับใช้ผลของการบังคับใช้สภาพการณ์ที่เกิดขึ้นต่อการพัฒนาท้องถิ่น	(๑)	
	(๓) การวิเคราะห์ทางสังคม เช่น ด้านแรงงาน การศึกษา สาธารณสุข ความยากจน อาชญากรรม ปัญหายาเสพติด เทคโนโลยี จารีต ประเพณี วัฒนธรรม ภูมิปัญญาท้องถิ่น เป็นต้น	(๒)	
	(๔) การวิเคราะห์ทางเศรษฐกิจ ข้อมูลด้านรายได้ครัวเรือน การส่งเสริมอาชีพ กลุ่มอาชีพ กลุ่มทางสังคม การพัฒนาอาชีพและกลุ่มต่างๆ สภาพทางเศรษฐกิจและความเป็นอยู่ทั่วไป เป็นต้น	(๒)	
	(๕) การวิเคราะห์สิ่งแวดล้อม พื้นที่สีเขียว ธรรมชาติต่างๆ ทางภูมิศาสตร์ กระบวนการหรือสิ่งที่เกิดขึ้น การประดิษฐ์ที่มีผลต่อสิ่งแวดล้อมและการพัฒนา	(๒)	
	(๖) ผลการวิเคราะห์ศักยภาพเพื่อประเมินสถานการณ์การพัฒนาในปัจจุบันและโอกาสการพัฒนาในอนาคตของท้องถิ่น ด้วยเทคนิค SWOT Analysis ที่อาจส่งผลการดำเนินงานได้แก่ S-Strengit (จุดแข็ง) W-Weakness (จุดอ่อน) O-Opportunity (โอกาส) และT-Therat (อุปสรรค)	(๒)	
	(๗) สรุปประเด็นปัญหาและความต้องการของประชาชนเชิงพื้นที่ มีการนำเสนอปัญหา ค้นหาสาเหตุของปัญหาหรือสมมติฐานของปัญหา แนวทางการแก้ไขปัญหาหรือวิธีการแก้ไขปัญหา การกำหนดวัตถุประสงค์เพื่อแก้ไขปัญหา	(๒)	
	(๘) สรุปผลการดำเนินงานตามงบประมาณที่ได้รับ และการเบิกจ่ายงบประมาณ ในปีงบประมาณ พ.ศ. ๒๕๖๖-๒๕๗๐ เช่น สรุปสถานการณ์การพัฒนา การตั้งงบประมาณ การเบิกจ่ายงบประมาณ การประเมินผลการนำแผนพัฒนาท้องถิ่นไปปฏิบัติในเชิงปริมาณ และการประเมินประสิทธิผลของแผนพัฒนาท้องถิ่นในเชิงคุณภาพ	(๑)	
	(๙) ผลที่ได้รับจากการดำเนินงานในปีงบประมาณ ๒๕๖๖-๒๕๗๐ เช่นผลที่ได้รับ/ผลที่สำคัญ ผลกระทบ และสรุปปัญหาอุปสรรคการดำเนินงานที่ผ่านมาและแนวทางการแก้ไข ปีงบประมาณ พ.ศ. ๒๕๖๖-๒๕๗๐	(๑)	
ประเด็นการพิจารณา	รายละเอียดหลักเกณฑ์	คะแนนเต็ม	คะแนนที่ได้
๓. ยุทธศาสตร์ ๓.๑ ยุทธศาสตร์ขององค์กรปกครองส่วน	ควรประกอบด้วยข้อมูลดังนี้ สอดคล้องกับสภาพสังคม เศรษฐกิจ สิ่งแวดล้อมของท้องถิ่น ประเด็นปัญหาการพัฒนาและแนวทางการพัฒนาที่สอดคล้องกับยุทธศาสตร์ขององค์กรปกครองส่วนท้องถิ่น และเชื่อมโยงหลักประชารัฐแผนยุทธศาสตร์ชาติ ๒๐ ปี แผนพัฒนาเศรษฐกิจและสังคมแห่งชาติ และ Thailand ๔.๐	๖๕ (๑๐)	
	สอดคล้องและเชื่อมโยงกับสภาพสังคม เศรษฐกิจ สิ่งแวดล้อมของท้องถิ่น และยุทธศาสตร์จังหวัด และเชื่อมโยงหลักประชารัฐแผนยุทธศาสตร์ชาติ ๒๐ ปี แผนพัฒนาเศรษฐกิจและสังคมแห่งชาติและ	(๑๐)	

แผนพัฒนาท้องถิ่น ฉบับที่ ๒ พ.ศ.๒๕๖๖ - ๒๕๗๐ ทบทวนครั้งที่ ๑ พ.ศ. ๒๕๖๖

ท้องถิ่น	Thailand ๔.๐		
๓.๒ ยุทธศาสตร์ ขององค์กร ปกครองส่วน ท้องถิ่นในเขต จังหวัด	สอดคล้องกับแผนพัฒนาเศรษฐกิจและสังคมแห่งชาติ แผนการบริหารราชการแผ่นดิน นโยบาย/ ยุทธศาสตร์ คสช. และนโยบายรัฐบาลหลักประชาธิรัฐ แผนยุทธศาสตร์ชาติ ๒๐ ปี และThailand ๔.๐	(๑๐)	
	วิสัยทัศน์ วึ่งมีลักษณะแสดงสถานะที่องค์กรปกครองส่วนท้องถิ่นต้องการจะเป็นหรือบรรลุถึงอนาคตอย่าง ชัดเจน สอดคล้องกับโอกาสและศักยภาพที่เป็นลักษณะเฉพาะขององค์กรปกครองส่วนท้องถิ่นและสัมพันธ์กับ โครงการพัฒนา	(๕)	
	แสดงให้เห็นช่องทาง วิธีการ ภารกิจหรือสิ่งที่ต้องทำตามอำนาจหน้าที่ขององค์กรปกครองส่วนท้องถิ่นที่จะ นำไปสู่การบรรลุวิสัยทัศน์ หรือแสดงให้เห็นถึงความชัดเจนในสิ่งที่จะดำเนินการให้บรรลุวิสัยทัศน์นั้น	(๕)	
	เป้าประสงค์ของแต่ละประเด็นกลยุทธ์มีความสอดคล้องและสนับสนุนต่อกกลยุทธ์ที่จะเกิดขึ้น มุ่งหมายสิ่ง หนึ่งสิ่งใดที่ชัดเจน	(๕)	
๓.๓ ยุทธศาสตร์ จังหวัด	ความมุ่งมั่นอันแน่วแน่ในการวางแผนพัฒนาท้องถิ่น เพื่อให้บรรลุวิสัยทัศน์ขององค์กรปกครองส่วนท้องถิ่น ซึ่งเกิดจากศักยภาพของพื้นที่จริง ที่จะนำไปสู่ผลสำเร็จทางยุทธศาสตร์	(๕)	
	แผนงานหรือจุดมุ่งหมายเพื่อการพัฒนาในอนาคต กำหนดจุดมุ่งหมายในเรื่องใดเรื่องหนึ่งหรือแผนงานที่ เกิดจากเป้าประสงค์ ตัวชี้วัด ค่าเป้าหมาย กลยุทธ์ จุดยืนทางยุทธศาสตร์ขององค์กรปกครองส่วนท้องถิ่นที่ มีความชัดเจน นำไปสู่การทำโครงการพัฒนาท้องถิ่นในแผนพัฒนาท้องถิ่นสี่ปี โดยระบุแผนงานและความ เชื่อมโยงดังกล่าว	(๕)	
๓.๔ วิสัยทัศน์	ความเชื่อมโยงองค์กรรวมทั้งนำไปสู่การพัฒนาท้องถิ่นที่เกิดผลผลิต/โครงการจากแผนยุทธศาสตร์ชาติ ๒๐ ปี แผนพัฒนาเศรษฐกิจและสังคมแห่งชาติ ฉบับที่ ๑๒ Thailand ๔.๐ แผนพัฒนาภาค/แผนพัฒนากลุ่ม จังหวัด ยุทธศาสตร์การพัฒนาขององค์กรปกครองส่วนท้องถิ่นในเขตจังหวัดและยุทธศาสตร์ขององค์กร ปกครองส่วนท้องถิ่น	(๕)	
๓.๕ กลยุทธ์	ผลผลิต/โครงการ เป็นผลผลิตที่เป็นชุดหรือเป็นโครงการที่เป็นชุดกลุ่ม หรืออันหนึ่งอันเดียวกัน ลักษณะ เดียวกัน เป็นต้น เพื่อนำไปสู่การจัดทำ โครงการเพื่อพัฒนาท้องถิ่นในแผนพัฒนาท้องถิ่นสี่ปีอย่างถูกต้อง และครบถ้วน	(๕)	
๓.๖ เป้าประสงค์ ของแต่ละ ประเด็นกล ยุทธ์			
๓.๗ จุดยืน ทาง ยุทธศาสตร์ (Positioning)			
๓.๘ แผนงาน			
๓.๙ ความ เชื่อมโยงของ ยุทธศาสตร์			

ในภาพรวม			
๓.๑๐ ผลผลิต/ โครงการ			
<b>รวมคะแนน</b>		<b>๑๐๐</b>	

## ๒. การติดตามและประเมินผลโครงการ

### แนวทางการพิจารณาการติดตามและประเมินผลโครงการ เพื่อความสอดคล้องแผนพัฒนาท้องถิ่น ฉบับที่ ๒ พ.ศ.๒๕๖๖ - ๒๕๗๐ ทบพวนครั้งที่ ๑ พ.ศ. ๒๕๖๖

ประเด็นการพิจารณา	คะแนน
๑. การสรุปสถานการณ์การพิจารณา	๑๐
๒. การประเมินผลการนำแผนพัฒนาท้องถิ่นสี่ปีไปปฏิบัติในเชิงปริมาณ	๑๐
๓. การประเมินผลการนำแผนพัฒนาท้องถิ่นสี่ปีไปปฏิบัติในเชิงคุณภาพ	๑๐
๔. แผนงานและยุทธศาสตร์การพิจารณา	๑๐
๕. โครงการพัฒนา ประกอบด้วย	๖๐
๕.๑ ความชัดเจนของชื่อโครงการ	(๕)
๕.๒ กำหนดวัตถุประสงค์สอดคล้องกับโครงการ	(๕)
๕.๓ เป้าหมาย (ผลผลิตของโครงการ) มีความชัดเจนนำไปสู่การตั้งงบประมาณได้ถูกต้อง	(๕)
๕.๔ โครงการมีความสอดคล้องกับแผนยุทธศาสตร์ชาติ ๒๐ ปี	(๕)
๕.๕ เป้าหมาย (ผลผลิตของโครงการ) มีความสอดคล้องกับแผนพัฒนาเศรษฐกิจและสังคมแห่งชาติ	(๕)
๕.๖ โครงการมีความสอดคล้องกับ Thailand ๔.๐	(๕)
๕.๗ โครงการสอดคล้องกับยุทธศาสตร์จังหวัด	(๕)
๕.๘ โครงการแก้ไขปัญหาความยากจนหรือการเสริมสร้างให้ประเทศชาติมั่นคง มั่งคั่ง ยั่งยืน ภายใต้หลักปรัชญา	(๕)
๕.๙ งบประมาณ มีความสอดคล้องกับเป้าหมาย (ผลผลิตของโครงการ)	(๕)
๕.๑๐ มีการประมาณการราคาถูกต้องตามหลักวิธีการงบประมาณ	(๕)
๕.๑๑ มีการกำหนดตัวชี้วัด (KPI) และสอดคล้องกับวัตถุประสงค์และผลคาดว่าจะได้รับ	(๕)
๕.๑๒ ผลที่คาดว่าจะได้รับ สอดคล้องกับวัตถุประสงค์	(๕)
<b>รวมคะแนน</b>	<b>๑๐๐</b>

**แนวทางเบื้องต้นในการให้คะแนนแนวทางการพิจารณาการติดตามและประเมินผลโครงการ  
เพื่อความสอดคล้อง แผนพัฒนาท้องถิ่น ฉบับที่ ๒ พ.ศ.๒๕๖๖ - ๒๕๗๐ ทบพทครั้งที่ ๑ พ.ศ. ๒๕๖๖**

ประเด็นการพิจารณา	รายละเอียดหลักเกณฑ์	คะแนนเต็ม	คะแนนที่ได้
<b>๑. การสรุป สถานการณ์การ พัฒนา</b>	เป็นการวิเคราะห์กรอบการจัดทำยุทธศาสตร์ขององค์กรปกครองส่วน ท้องถิ่น (ใช้การวิเคราะห์ SWOT Analysis/Demand (Demand Analysis)/Global Demand และ Trend ปัจจัยและสถานการณ์การ เปลี่ยนแปลงที่มีผลต่อการพัฒนา อย่างน้อยต้องประกอบด้วย วิเคราะห์ศักยภาพด้านเศรษฐกิจ, ด้านสังคม, ด้านทรัพยากรธรรมชาติและสิ่งแวดล้อม)	๑๐	
<b>๒. การประเมินผลการ นำแผนพัฒนาท้องถิ่น สี่ปีไปปฏิบัติในเชิง ปริมาณ</b>	๑) การควบคุมที่มีตัวเลขต่างๆ เพื่อนำมาใช้วัดผลในเชิงปริมาณเช่น การวัดจำนวนโครงการ กิจกรรม งานต่างๆ ก็คือผลผลิตนั่นเองว่า เป็นไปตามที่ตั้งเป้าหมายเอาไว้หรือไม่จำนวนที่ดำเนินการจริงตามที่ได้ กำหนดไว้เท่าไร จำนวนที่ไม่สามารถดำเนินการได้มีจำนวนเท่าไร สามารถอธิบายได้ตามหลักประสิทธิภาพ (Efficiency) ของการพัฒนา ท้องถิ่นตามอำนาจหน้าที่ที่กำหนดไว้ ๒) วิเคราะห์ผลกระทบ/สิ่งที่กระทบ (Impact) โครงการที่ดำเนินการ ในเชิงปริมาณ (Qualitative)	๑๐	
<b>๓. การประเมินผลการ นำแผนพัฒนาท้องถิ่น สี่ปีไปปฏิบัติในเชิง คุณภาพ</b>	๑) การประเมินประสิทธิผลของแผนพัฒนาในเชิงคุณภาพคือการ นำเอาเทคนิคฯ มาใช้เพื่อวัดค่าภารกิจ โครงการ กิจกรรม งานต่างๆ ที่ ดำเนินการในพื้นที่นั้นๆ ตรงต่อความต้องการของประชาชนหรือไม่ และเป็นไปตามอำนาจหน้าที่หรือไม่ ประชาชนพึงพอใจหรือไม่ สิ่งของ วัสดุ ครุภัณฑ์ การดำเนินการต่างๆ มีสภาพหรือลักษณะถูกต้อง คงทน ถาวร สามารถใช้ได้ตามวัตถุประสงค์หรือไม่ ซึ่งเป็นไปตามหลัก ประสิทธิผล(Effectiveness) ผลการปฏิบัติราชการตามที่ได้รับ งบประมาณมาดำเนินการ รวมถึงสามารถเทียบเคียงกับส่วนราชการ หรือหน่วยงาน ๒) วิเคราะห์ผลกระทบ/สิ่งที่กระทบ (Impact) โครงการที่ดำเนินการ ในเชิงคุณภาพ (Qualitative)	๑๐	
<b>๔. แผนงานและ</b>	๑) วิเคราะห์แผนงาน งานที่เกิดจากด้านต่างๆ มีความสอดคล้องกับ	๑๐	

แผนพัฒนาท้องถิ่น ฉบับที่ ๒ พ.ศ.๒๕๖๖ - ๒๕๗๐ ทบพทครั้งที่ ๑ พ.ศ. ๒๕๖๖

ยุทธศาสตร์การพัฒนา	ยุทธศาสตร์ขององค์กรปกครองส่วนท้องถิ่นในมิติต่างๆ จนนำไปสู่การจัดทำโครงการพัฒนาท้องถิ่นโดยใช้ SWOT Analysis/Demand (Demand Analysis)/Global Demand/Trend หรือหลักการบูรณาการ (Integration) กับองค์กรปกครองส่วนท้องถิ่น ที่มีพื้นที่ติดต่อกัน ๒) วิเคราะห์แผนงาน งาน ที่เกิดจากด้านต่างๆ ที่สอดคล้องกับการแก้ไขปัญหาความยากจน หลักประชากรรัฐ และหลักปรัชญาเศรษฐกิจพอเพียงและโดยเฉพาะเศรษฐกิจพอเพียงท้องถิ่น (ด้านการเกษตรและแหล่งน้ำ) (Local Sufficiency Economy Plan:LSEP)		
--------------------	---	--	--

ประเด็นการพิจารณา	รายละเอียดหลักเกณฑ์	คะแนนเต็ม	คะแนนที่ได้
๕. โครงการพัฒนา ๕.๑ ความชัดเจนของชื่อโครงการ	ควรประกอบด้วยข้อมูลดังนี้ เป็นโครงการที่มีวัตถุประสงค์สนองต่อแผนยุทธศาสตร์การพัฒนาขององค์กรปกครองส่วนท้องถิ่นและดำเนินการเพื่อให้การพัฒนาบรรลุตามวิสัยทัศน์ขององค์กรปกครองส่วนท้องถิ่นที่กำหนดไว้ ชื่อโครงการมีความชัดเจน มุ่งไปเรื่องใดเรื่องหนึ่ง อ่านแล้วเข้าใจได้ว่า	๖๐ (๕)	
๕.๒ กำหนดวัตถุประสงค์สอดคล้องกับโครงการ	มีวัตถุประสงค์ชัดเจน (clear objective) โครงการที่กำหนดวัตถุประสงค์สอดคล้องกับความเป็นมาของโครงการ สอดคล้องกับหลักการและเหตุผล วิธีการดำเนินงานต้องสอดคล้องกับวัตถุประสงค์ มีความเป็นไปได้ชัดเจน มีลักษณะเฉพาะเจาะจง	(๕)	
๕.๓ เป้าหมาย (ผลผลิตของโครงการ) มีความชัดเจนนำไปสู่การตั้งงบประมาณได้ถูกต้อง	สภาพที่อยากให้เกิดขึ้นในอนาคตเป็นทิศทางที่ต้องไปให้ถึงเป้าหมาย ต้องชัดเจน สามารถระบุจำนวนเท่าไร กลุ่มเป้าหมายคืออะไร มีผลผลิตอย่างไร กลุ่มเป้าหมาย พื้นที่ดำเนินงาน และระยะเวลา ดำเนินงานอธิบายให้ชัดเจนว่าโครงการนี้จะทำที่ไหน เริ่มต้นในช่วงเวลาใดและจบลงเมื่อไร ใครคือกลุ่มเป้าหมายของโครงการ หากกลุ่มเป้าหมายมีหลายกลุ่ม ให้บอกชัดเจนไปว่าใครคือกลุ่มเป้าหมายหลัก ใครคือกลุ่มเป้าหมายรอง	(๕)	
๕.๔ โครงการมีความสอดคล้องกับแผนยุทธศาสตร์ ๒๐ ปี	โครงการสอดคล้องกับ (๑) ความมั่นคง (๒) การสร้างความสามารถในการแข่งขัน (๓) การพัฒนาเสริมสร้างศักยภาพคน (๔) การสร้างโอกาสความเสมอภาคและเท่าเทียมกันทางสังคม (๕) การสร้างการเติบโตบนคุณภาพชีวิตที่เป็นมิตรต่อสิ่งแวดล้อม (๖) การปรับสมดุลและพัฒนา ระบบการบริหารจัดการภาครัฐ เพื่อให้เกิดความมั่นคง มั่งคั่ง ยั่งยืน	(๕)	
๕.๕ เป้าหมาย (ผลผลิตของโครงการ) มีความสอดคล้องกับแผนพัฒนาเศรษฐกิจและสังคมแห่งชาติ	โครงการมีความสอดคล้องแผนพัฒนาเศรษฐกิจและสังคมแห่งชาติ ฉบับที่ ๑๒ โดย (๑) ยึดหลักปรัชญาเศรษฐกิจพอเพียง (๒) ยึดคนเป็นศูนย์กลางพัฒนา (๓) ยึดวิสัยทัศน์ภายใต้ยุทธศาสตร์ชาติ ๒๐ ปี (๔) ยึดเป้าหมายอนาคตประเทศไทย ๒๕๗๙ (๕) ยึดหลักการนำไปสู่ปฏิบัติให้เกิดผลสัมฤทธิ์อย่างจริงจังใน ๕ ปีที่ต่อยอดไปสู่ผลสัมฤทธิ์ที่เป็นเป้าหมายระยะยาว ภายใต้แนวทางการพัฒนา (๑) การยกระดับ	(๕)	

	ศักยภาพการแข่งขันและการหลุดพ้นกับดักรายได้ปานกลางสู่รายได้สูง (๒) การพัฒนาศักยภาพคนตามช่วงวัยและการปฏิรูประบบเพื่อสร้างสังคมสูงวัยอย่างมีคุณภาพ (๓) การลดความเหลื่อมล้ำทางสังคม (๔) การรองรับการเชื่อมโยงภูมิภาคและความเป็นเมือง (๕) การสร้างความเจริญเติบโตทางเศรษฐกิจและสังคมอย่างเป็นมิตรกับสิ่งแวดล้อม (๖) การบริหารราชการแผ่นดินที่มีประสิทธิภาพ		
ประเด็นการพิจารณา	รายละเอียดหลักเกณฑ์	คะแนนเต็ม	คะแนนที่ได้
๕.๖ โครงการมีความสอดคล้อง	โครงการมีลักษณะหรือสอดคล้องกับการปรับเปลี่ยนโครงสร้างเศรษฐกิจไปสู่ Value-Based Economy หรือเศรษฐกิจที่ขับเคลื่อนด้วยนวัตกรรม ทำน้อย ได้มาก เช่น (๑) เปลี่ยนจากการผลิตสินค้าโภคภัณฑ์ไปสู่สินค้าเชิงนวัตกรรม (๒) เปลี่ยนจากการขับเคลื่อนประเทศด้วยภาคอุตสาหกรรม ไปสู่การขับเคลื่อนด้วยเทคโนโลยี ความคิดสร้างสรรค์และนวัตกรรม (๓) เปลี่ยนจากการเน้นภาคการผลิตสินค้าไปสู่การเน้นภาคบริการมากขึ้น รวมถึงโครงการที่เติมเต็มด้วยวิทยาการ ความคิดสร้างสรรค์ นวัตกรรม วิทยาศาสตร์ เทคโนโลยี และการวิจัยและพัฒนาแล้วต่อยอดความได้เปรียบเชิงเปรียบเทียบ เช่น ด้านการเกษตรเทคโนโลยีชีวภาพ สาธารณสุข วัฒนธรรม ฯลฯ	(๕)	
๕.๗ โครงการสอดคล้องกับยุทธศาสตร์จังหวัด	โครงการพัฒนาท้องถิ่นมีความสอดคล้องกับห้วงระยะเวลาของแผนพัฒนาจังหวัดที่ได้กำเนิดขึ้น เพื่อขับเคลื่อนการพัฒนาท้องถิ่นเสมือนหนึ่งการขับเคลื่อนการพัฒนาจังหวัดซึ่งไม่สามารถแยกส่วนใดส่วนหนึ่งออกจากกันได้ นอกจากนี้โครงการพัฒนาท้องถิ่นต้องเป็นโครงการเชื่อมต่อหรือเดินทางไปด้วยกันกับยุทธศาสตร์จังหวัดที่ได้กำหนดขึ้นเป็นปัจจุบัน	(๕)	
๕.๘ โครงการแก้ไขปัญหาความยากจนหรือการเสริมสร้างให้ประเทศชาติมั่นคง มั่งคั่ง ยั่งยืน ภายใต้หลักปรัชญาของเศรษฐกิจพอเพียง	เป็นโครงการที่ดำเนินการภายใต้พื้นฐานความพอเพียงที่ประชาชนดำเนินการเองหรือร่วมดำเนินการ เป็นโครงการต่อยอดและขยายได้ เป็นโครงการที่ประชาชนต้องการเพื่อให้เกิดความยั่งยืน ซึ่งมีลักษณะที่จะให้ท้องถิ่นมีความมั่นคง มั่งคั่ง ยั่งยืน เป็นท้องถิ่นที่พัฒนาแล้วด้วยการพัฒนาปรัชญาเศรษฐกิจพอเพียง และเศรษฐกิจพอเพียงท้องถิ่น (ด้านการเกษตรและแหล่งน้ำ) (LSEP)	(๕)	
๕.๙ งบประมาณมีความสอดคล้องกับเป้าหมาย (ผลผลิตของโครงการ)	งบประมาณโครงการพัฒนาจะต้องคำนึงถึงหลักสำคัญ ๕ ประการในการจัดทำโครงการได้แก่ (๑) ความประหยัด (Economy) (๒) ความมีประสิทธิภาพ (Efficiency) (๓) ความมีประสิทธิภาพ (Effectiveness) (๔) ความยุติธรรม (Equity) (๕) ความโปร่งใส (Transparency)	(๕)	
๕.๑๐ มีการประมาณการราคาถูกต้องตามหลักวิธีการงบประมาณ	การประมาณราคาเพื่อการพัฒนาต้องให้สอดคล้องกับโครงการถูกต้องตามหลักวิชาการทางช่อง หลักของราคากลาง ราคากลางท้องถิ่นมีความโปร่งใสในการกำหนดราคาและตรวจสอบในเชิงประจักษ์มีความคลาดเคลื่อนไม่มากกว่าหรือไม่ต่ำกว่าร้อยละห้าของการนำไปตั้งงบประมาณรายจ่ายในข้อบัญญัติ/เทศบัญญัติ เงินสะสม หรือ รายจ่ายพัฒนาที่ปรากฏในรูปแบบอื่นๆ	(๕)	



๕.๑๑ มีการกำหนดตัวชี้วัด (KPI) และสอดคล้องกับวัตถุประสงค์และผลที่คาดว่าจะได้รับ	มีการกำหนดตัวชี้วัดผลงาน (Key Performancy Indicator : KPI) ที่สามารถวัดได้ (measurable) ใช้บอกประสิทธิผล (effectiveness) ใช้บอกประสิทธิภาพ (efficiency) ได้ เช่น การกำหนดความพึงพอใจ การกำหนดร้อยละ การกำหนดอันเกิดจากผลของวัตถุประสงค์ที่เกิดขึ้นที่สิ่งที่ได้รับ (การคาดการณ์ คาดว่าจะได้รับ)	(๕)	
---	---	-----	--

ประเด็นการพิจารณา	รายละเอียดหลักเกณฑ์	คะแนนเต็ม	คะแนนที่ได้
๕.๑๒ ผลที่คาดว่าจะได้รับสอดคล้องกับวัตถุประสงค์	ผลที่ได้รับเป็นสิ่งที่เกิดขึ้นจริงจากการดำเนินการตามโครงการพัฒนา ซึ่งสอดคล้องกับวัตถุประสงค์ที่ตั้งไว้ การได้ผลหรือผลที่เกิดขึ้นจะต้องเท่ากับวัตถุประสงค์หรือมากกว่าวัตถุประสงค์ ซึ่งการเขียนวัตถุประสงค์ควรคำนึงถึง (๑) มีความเป็นไปได้และมีความเฉพาะเจาะจง ในการดำเนินงานตามโครงการ (๒) วัดและประเมินผลระดับของความสำเร็จได้ (๓) ระบุสิ่งที่ต้องการดำเนินงานอย่างชัดเจน และเฉพาะเจาะจงมากที่สุดและสามารถปฏิบัติได้ (๔) เป็นเหตุสอดคล้องกับความเป็นจริง (๕) ส่งผลต่อการบ่งบอกเวลาได้	(๕)	
<b>รวมคะแนน</b>		<b>๑๐๐</b>	

### ๓. สรุปผลการพัฒนาท้องถิ่นในภาพรวม

ตามท้องที่การบริหารส่วนตำบลเมืองจันท์ได้จัดทำแผนพัฒนาขึ้นมาเพื่อใช้เป็นเครื่องมือในการพัฒนาองค์การบริหารส่วนตำบลให้บรรลุเป้าหมายที่วางไว้ เกิดประสิทธิภาพประสิทธิผลสูงสุดในการแก้ไขปัญหาให้กับประชาชน ในการจัดทำแผนพัฒนานั้นจึงต้องมีการติดตามและประเมินผลแผนพัฒนา ตามระเบียบกระทรวงมหาดไทยว่าด้วยการจัดทำแผนพัฒนาขององค์กรปกครองส่วนท้องถิ่น พ.ศ.๒๕๔๘ และที่แก้ไขเพิ่มเติม (ฉบับที่ ๓) พ.ศ. ๒๕๖๑ ข้อ ๑๓ โดยคณะกรรมการติดตามและประเมินผลแผนพัฒนาได้กำหนดแนวทาง วิธีการในการติดตามและประเมินผลแผนพัฒนา ดำเนินการติดตามและประเมินผลแผนพัฒนา รายงานผลและเสนอความเห็นซึ่งได้จากการติดตามและประเมินผลแผนพัฒนาต่อผู้บริหารท้องถิ่น เพื่อให้ผู้บริหารท้องถิ่นเสนอต่อสภาท้องถิ่น และคณะกรรมการพัฒนาท้องถิ่น พร้อมทั้งประกาศผลการติดตามและประเมินผลแผนพัฒนาให้ประชาชนในท้องถิ่นทราบในที่เปิดเผยภายในสิบห้าวันนับแต่วันรายงานผลและเสนอความเห็นดังกล่าว และต้องปิดประกาศไว้เป็นระยะเวลาไม่น้อยกว่าสามสิบวันโดยอย่างน้อยปีละสองครั้งภายในเดือนเมษายนและภายในเดือนตุลาคมของทุกปี คณะกรรมการติดตามและประเมินผลแผนพัฒนาองค์การบริหารส่วนตำบลเมืองจันท์ได้กำหนดวิธีการติดตามและประเมินผลโครงการ ดังนี้

**๑. การติดตามและประเมินผลเชิงปริมาณ** ใช้วิธีการติดตามและประเมินผลผ่านระบบสารสนเทศเพื่อการวางแผนและประเมินผลขององค์กรปกครองส่วนท้องถิ่น (e-plan) ปีละครั้งภายในเดือนธันวาคมของทุกปี

**๒. การติดตามและประเมินผลเชิงคุณภาพ** ใช้วิธีการติดตามโครงการโดยวิธีการทบทวนหลังการปฏิบัติงาน (After Action Review :AAR) กำหนดร้อยละ ๓๐ ของโครงการทั้งหมดในแผนการดำเนินงานประจำปี

