



# รายงานผลการดำเนินงาน ประจำปี 2562

## องค์การบริหารส่วนตำบลเมืองจ๋อง



## รู้จัก “องค์การบริหารส่วนตำบลเมืองจัง”

ตำบลเมืองจัง เป็นตำบลที่ตั้งอยู่เหนือตัวเมืองน่าน ในอดีตการเดินทางเพื่อไปยังอำเภอที่ตั้งอยู่ทางเหนือตัวเมืองน่าน จะต้องผ่านตำบลเมืองจัง ไม่ว่าจะทางบกไปอำเภอสันติสุข หรือลำน่านเพื่อไปอำเภอท่าวังผาบัว เชียงกลาง และทุ่งช้าง โดยมีเรือพายเป็นพาหนะและเมื่อเดินทางตามลำน้ำน่านมา จะต้องหยุด - ยั้ง-จั้งเรือเพื่อพักผ่อนเอาแรงถึงจะเดินทางต่อภายหลัง เพราะบริเวณ ตำบลเมืองจัง จะมีหาดต่างๆ มากมาย เช่น หาดเค็ด หาดผาชน ซึ่งหาดเหล่านี้ น้ำจะมีความเชี่ยวมาก บางหาดเรือไม่สามารถที่จะพายผ่านไปได้ ต้องลงจากเรือคนสำภาระ เดินอ้อมหาดเหล่านั้นไปก่อน และจากการที่ เรือ จะต้องหยุด- ยั้ง-จั้งเรือ เป็นประจำในบริเวณนี้ คนในอดีตมักจะเรียกบริเวณนี้ว่า ที่หยุดยั้งจั้งเรือ ซึ่งต่อมาคำว่า **จั้ง** ได้เพี้ยนมาเป็น **จัง** และได้ใช้เป็นชื่อตำบลเมืองจังมาจนถึงปัจจุบัน ฉะนั้น คำว่า เมืองจัง ก็คือ เมือง ที่คนสัญจรในอดีตเพื่อเดินทางเข้าตัวเมืองน่านหรือเพื่อเดินทางจากตัวเมืองน่านไปอำเภอทางเหนือจะต้องหยุดพักผ่อนเอาแรงเพื่อเดินทางต่อนั่นเอง

องค์การบริหารส่วนตำบลเมืองจัง ตั้งอยู่เลขที่ 239 บ้านราษฎร์สามัคคี หมู่ที่ 8 ตำบลเมืองจัง อำเภอภูเพียง จังหวัดน่าน ได้รับการประกาศจัดตั้งเป็นองค์การบริหารส่วนตำบล จากกระทรวงมหาดไทย เมื่อวันที่ 16 ธันวาคม 2539 มีฐานะเป็นหน่วยการบริหารราชการส่วนท้องถิ่นเมื่อวันที่ 23 กุมภาพันธ์ 2540

### ที่ตั้งอาณาเขตและเนื้อที่

องค์การบริหารส่วนตำบลเมืองจังอยู่ห่างจากที่ทำการอำเภอภูเพียงไปทางทิศเหนือ ประมาณ 10 กิโลเมตร และห่างจากอำเภอเมืองเป็นระยะทางประมาณ 15 กิโลเมตร มีเนื้อที่ประมาณ 86.38 ตารางกิโลเมตร หรือประมาณ 53,991 ไร่ มีอาณาเขตติดต่อกับพื้นที่ใกล้เคียง ดังนี้

<u>ทิศเหนือ</u>	ติดกับตำบลบ่อ อำเภอเมืองน่านและตำบลทุ่งพงษ์ อำเภอสันติสุข จังหวัดน่าน
<u>ทิศใต้</u>	ติดกับตำบลฝายแก้ว อำเภอภูเพียง จังหวัดน่าน
<u>ทิศตะวันออก</u>	ติดกับตำบลทุ่งพงษ์ อำเภอสันติสุข ตำบลพงษ์ อำเภอสันติสุข และตำบลฝายแก้ว อำเภอภูเพียง จังหวัดน่าน
<u>ทิศตะวันตก</u>	ติดกับตำบลผาสิงห์ อำเภอเมืองน่าน จังหวัดน่าน

### การปกครอง

หมู่ที่ 1 บ้านหาดเค็ด	หมู่ที่ 2 บ้านเมืองจั้งใต้	หมู่ที่ 3 บ้านหาดผาชน
หมู่ที่ 4 บ้านเมืองหลวง	หมู่ที่ 5 บ้านเมืองจั้งเหนือ	หมู่ที่ 6 บ้านจัดสรร
หมู่ที่ 7 บ้านสบายาว	หมู่ที่ 8 บ้านราษฎร์สามัคคี	หมู่ที่ 9 บ้านใหม่สามัคคี
หมู่ที่ 10 บ้านเมืองจั้งใหม่พัฒนา	หมู่ที่ 11 บ้านมงคลเจริญสุข	

### ประชากร

ประชากรรวมทั้งสิ้น 5,955 คน แยกเป็น ชาย 3,010 คน หญิง 2,945 คน ความหนาแน่นประชากรต่อพื้นที่ 69 คน / ตารางกิโลเมตร จำนวนครัวเรือน ทั้งสิ้น 2,024 ครัวเรือน

### เครือข่ายองค์กรในพื้นที่

- โรงพยาบาลส่งเสริมสุขภาพประจำตำบล จำนวน 2 แห่ง
- โรงเรียนประถมศึกษา จำนวน 2 แห่ง, โรงเรียนมัธยมศึกษา จำนวน 1 แห่ง 3 แห่ง, ศูนย์พัฒนาเด็กเล็ก จำนวน 2 แห่ง
- ตู๋ยามตำรวจ จำนวน 1 แห่ง
- วัด 6 แห่ง, สำนักปฏิบัติธรรม 2 แห่ง

## แหล่งท่องเที่ยว

ตำบลเมืองจันมีสถานที่สำคัญ ประกอบด้วย

1. แหล่งท่องเที่ยวทางธรรมชาติ การอนุรักษ์ป่าชุมชน การอนุรักษ์ปลาบ้านสบยาว และบ้านหาดผาชน นอกจากนี้ในช่วงระหว่างเดือนมกราคม – เดือนพฤษภาคม ของทุกปี บ้านหาดผาชนยังมีกิจกรรมล่องแพ ไม้ไผ่ชมวิถีชีวิตของชุมชนที่เรียบง่ายและชมทิวทัศน์แม่น้ำน่าน
2. แหล่งท่องเที่ยวทางศาสนา ได้แก่ พระพุทธรูปองค์ใหญ่ที่สุดในจังหวัดน่านที่ศูนย์ปฏิบัติธรรม ม่อนแสงดาวบ้านหาดเค็ด และในวันสงกรานต์ของทุกปีจะมีประเพณีสรงน้ำพระพุทธรูปองค์ใหญ่ เพื่อเกิดสิริมงคลแก่ตนเองและครอบครัว
3. แหล่งท่องเที่ยวและเรียนรู้ระบบเกษตรกรรมยั่งยืน ได้แก่ ศูนย์การเรียนรู้แสงเทียน ศูนย์การเรียนรู้ใจโก้ ศูนย์การเรียนรู้เกษตรกรรมเพื่ออาหารปลอดภัย (รักษัจัง) เป็นต้น



## โครงสร้างการบริหารงานองค์การบริหารส่วนตำบลเมืองจัง

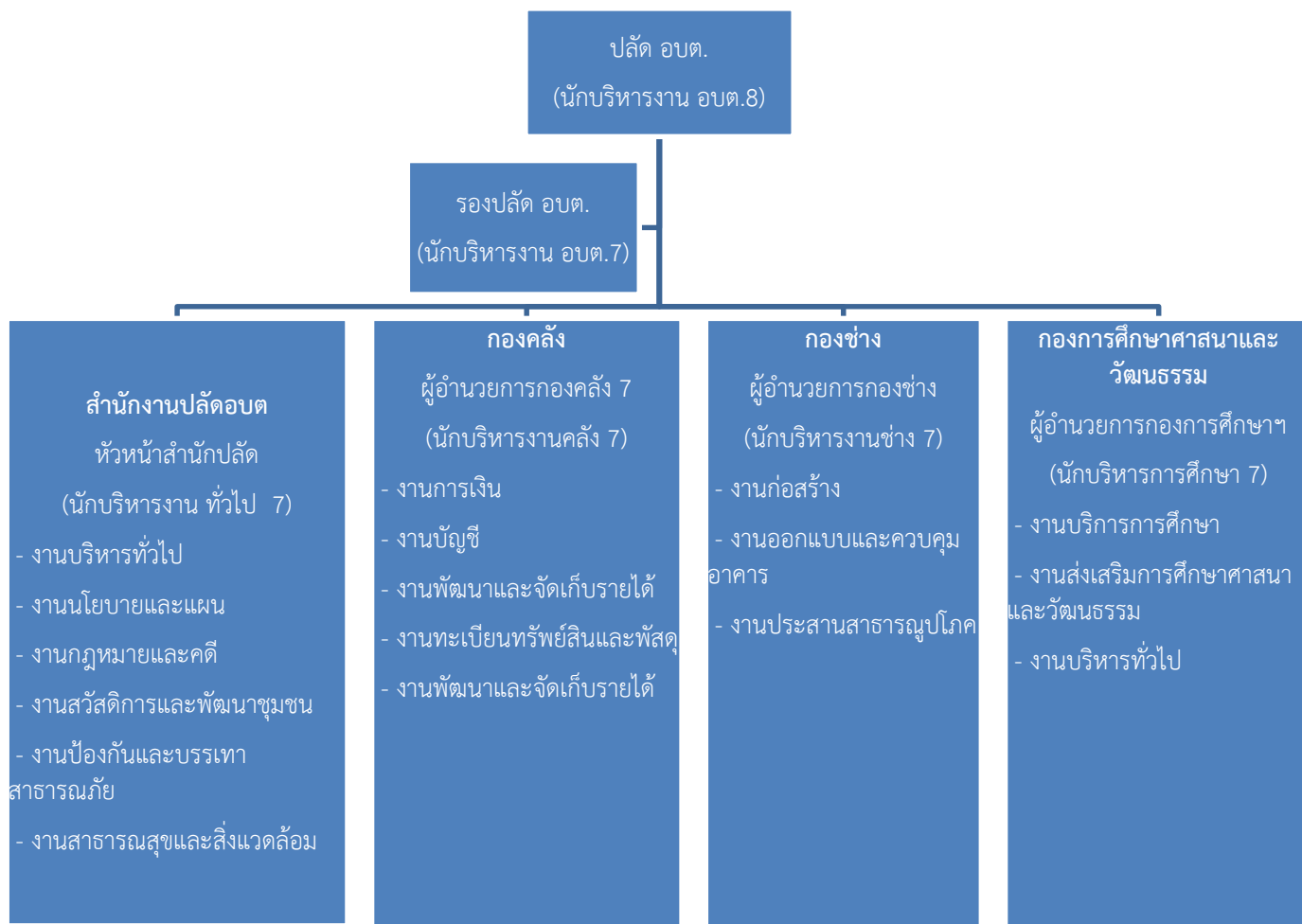

## ผู้บริหารองค์การบริหารส่วนตำบลเมืองจั่ง



นายสำรวย ผัดผล  
นายกองค์การบริหารส่วนตำบลเมืองจั่ง



นายธีระศักดิ์ โคกมา  
รองนายกองค์การบริหารส่วนตำบลเมืองจั่ง



นายม้าย สงคราม  
รองนายกองค์การบริหารส่วนตำบลเมืองจั่ง



นายสามิตร อภัยรุณ  
เลขานุการนายกองค์การบริหารส่วนตำบลเมืองจั่ง

## สมาชิกสภาองค์การบริหารส่วนตำบลเมืองจั่ง



นายบุญนะ ตามล  
ประธานสภา อบต.เมืองจั่ง



นายบุญธรรม แส่นดวงแก้ว  
รองประธานสภา อบต.เมืองจั่ง



นายทัตชน หาดพรม  
สมาชิกสภา อบต.เมืองจั่ง หมู่ 1



นางสาวภาภรณ์ รุ่งเรือง  
สมาชิกสภา อบต.เมืองจั่ง หมู่ 2



นายณรงค์ ว่างอินทร์  
สมาชิกสภา อบต.เมืองจั่ง หมู่ 3



นางธัญญารัตน์ ปัญญา  
สมาชิกสภา อบต.เมืองจั่ง หมู่ 4



นางสาวสันตฤทัย แก้วใจ  
สมาชิกสภา อบต.เมืองจั่ง หมู่ 5



นายชณรินทร์ บัวผัน  
สมาชิกสภา อบต.เมืองจั่ง หมู่ 6



นางประกอบ ไชยชนะ  
สมาชิกสภา อบต.เมืองจั่ง หมู่ 6



นายวิฑูร วรรณฤทธิสารภ  
สมาชิกสภา อบต.เมืองจั่ง หมู่ 7



นายอนันท์ สุริยศ  
สมาชิกสภา อบต.เมืองจั่ง หมู่ 7



นางละเอียด เตชะเสนา  
สมาชิกสภา อบต.เมืองจั่ง หมู่ 8



นายอภิวัฒน์ สอดสี  
สมาชิกสภา อบต.เมืองจั่ง หมู่ 8



นางระเปียบ กะรัตน์  
สมาชิกสภา อบต.เมืองจั่ง หมู่ 9



นายรุ่ง อินต๊ะวงศ์  
สมาชิกสภา อบต.เมืองจั่ง หมู่ 9

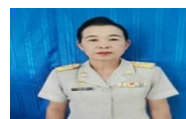

นางบุญทุม สุขใจ  
สมาชิกสภา อบต.เมืองจั่ง หมู่ 10



นายอำนาจ สงคราม  
สมาชิกสภา อบต.เมืองจั่ง หมู่ 10



นางจำเนียร ม้าแก้ว  
สมาชิกสภา อบต.เมืองจั่ง หมู่ 11



นายประสิทธิ์ สุริยา  
สมาชิกสภา อบต.เมืองจั่ง หมู่ 11

## บุคลากร/เจ้าหน้าที่ อบต.



นายศิลปศาสตร์ สมฤทธิ์  
ปลัดองค์การบริหารส่วนตำบลเมืองจิ่ง



นายศิริศักดิ์ วงค์ชัย  
รองปลัดองค์การบริหารส่วนตำบลเมืองจิ่ง

## สำนักงานปลัด อบต.



แถวหน้า (จากซ้ายไปขวา) นางเบญจภรณ์ พันธวงศ์, นางรัชนีวรรณ อินวงศ์, นางสาวสุวภัทร เตชนันท์ (หัวหน้าสำนักงานปลัด), นางธัญญาพันธ์ สุขนันตพงศ์, นางยุพิน ศรีแก้ว, นางกฤตพร ผัดผล

แถวหลัง (จากซ้ายไปขวา) ส.อ.วัชรารุช ดีสีใส, นายประทีป บุญตัน, นายประสิทธิ์ จันทร์ดี, นายหนึ่ง มงคล, นายวรายุทธ วุฒิ

## กองคลัง



(จากซ้ายไปขวา) นางนงลักษณ์ ดิวงค์, นางศุภิสรา ถือพัฒน์, นางสาวละไมย์ มูลสิงห์, นางภัคภร ยอดอ้อย (ผู้อำนวยการกองคลัง), นางยุพิน ถือพัฒน์, นางจิตราภรณ์ พุฒตรง, นางเปมิกา คำพับ

## กองการศึกษา ศาสนาและวัฒนธรรม



นางเกษรา สารรัตน์ (ผู้อำนวยการกองการศึกษาฯ)





ศูนย์พัฒนาเด็กเล็กบ้านใหม่สามัคคี

(จากซ้ายไปขวา) นางนิตยา สอนใจ, นางอัจรียา คุณสิทธิ์, นางมันทนา สุดใจ, นางอ้อมใจ อินพรม



ศูนย์พัฒนาเด็กเล็กบ้านเมืองจันทน์

(จากซ้ายไปขวา) นางวิลาภรณ์ จันทร์สวาสดี, นางวิไลรัตน์ อภัยรุณ, นางพิมพ์สิริ ด้ตผล, นางขวัญใจ บัวผัน

## กองช่าง



(จากซ้ายไปขวา) นายชาตรี อินวงศ์, นายสมบัติ ดีกล้า, นายธีระยุทธ วรรณงาม (ผู้อำนวยการกองช่าง)



นายสมฤทธิ ดวงชาติ  
พนักงานสูบน้ำ



นายเดชา ต๊ะอาจ  
พนักงานสูบน้ำ

## วิสัยทัศน์ ยุทธศาสตร์และแนวทางการพัฒนา อบต.เมืองจิ้ง

### วิสัยทัศน์

“ตำบลแห่งความมั่นคงทางอาหาร งดงามวัฒนธรรม แหล่งป่าชุมชนต้นน้ำ”

### ยุทธศาสตร์การพัฒนา

1. ยุทธศาสตร์ด้านการศึกษา ศาสนาและวัฒนธรรม
2. ยุทธศาสตร์ด้านการบริการสาธารณสุข
3. ยุทธศาสตร์ด้านสังคม
4. ยุทธศาสตร์ด้านการเมืองและการบริหารจัดการ
5. ยุทธศาสตร์ด้านสาธารณสุข
6. ยุทธศาสตร์ด้านการบริหารจัดการทรัพยากรธรรมชาติและสิ่งแวดล้อม
7. ยุทธศาสตร์ด้านเศรษฐกิจ

### รายงานสรุปผลการดำเนินงาน ปี 2563

การดำเนินงานตามยุทธศาสตร์การพัฒนาของ อบต.เมืองจิ้ง ประจำปีงบประมาณ พ.ศ.2562

ยุทธศาสตร์	แผนการดำเนินการทั้งหมด		อนุมัติงบประมาณ		ลงนามสัญญา		เบิกจ่าย		100%	
	จำนวนโครงการ	งบประมาณ	จำนวนโครงการ	งบประมาณ	จำนวนโครงการ	งบประมาณ	จำนวนโครงการ	งบประมาณ	จำนวนโครงการ	งบประมาณ
1.ยุทธศาสตร์ด้านการศึกษา ศาสนาและวัฒนธรรม	35.0	15.14	20.0	2.56	18.0	1.81	18.0	1.81	17.0	1.44
2.ยุทธศาสตร์ด้านการบริการสาธารณสุข	26.0	0.82	21.0	0.70	21.0	0.69	21.0	0.69	21.0	0.69
3.ยุทธศาสตร์ด้านสังคม	25.0	0.84	5.0	0.32	4.0	0.31	4.0	0.31	4.0	0.31
4.ยุทธศาสตร์ด้านการเมืองและการบริหารจัดการ	15.0	14.61	9.0	13.96	8.0	12.46	8.0	12.46	7.0	2.95
5.ยุทธศาสตร์ด้านสาธารณสุข	86.0	136.66	23.0	3.85	8.0	1.10	8.0	1.10	8.0	1.10
6.ยุทธศาสตร์ด้านการบริหารจัดการทรัพยากรธรรมชาติและสิ่งแวดล้อม	8.0	1.22	4.0	0.06	4.0	0.05	4.0	0.05	4.0	0.05
7.ยุทธศาสตร์ด้านเศรษฐกิจ	44.0	57.71	2.0	0.12	2.0	0.12	2.0	0.12	2.0	0.12

แผนภูมิแสดงจำนวนโครงการ เปรียบเทียบตามขั้นตอน  
เปรียบเทียบตามยุทธศาสตร์ ประจำปีงบประมาณ พ.ศ.2562

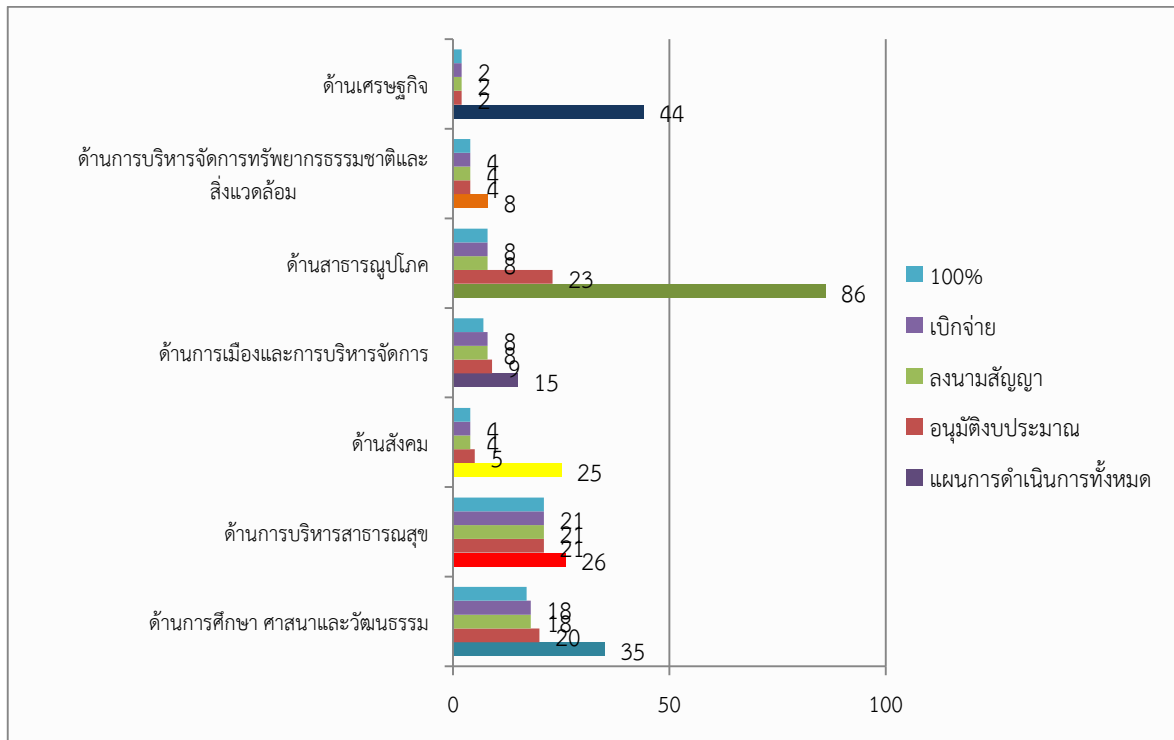

แผนภูมิแสดงมูลค่าโครงการ เปรียบเทียบตามขั้นตอน  
เปรียบเทียบตามยุทธศาสตร์ ประจำปีงบประมาณ พ.ศ.2562

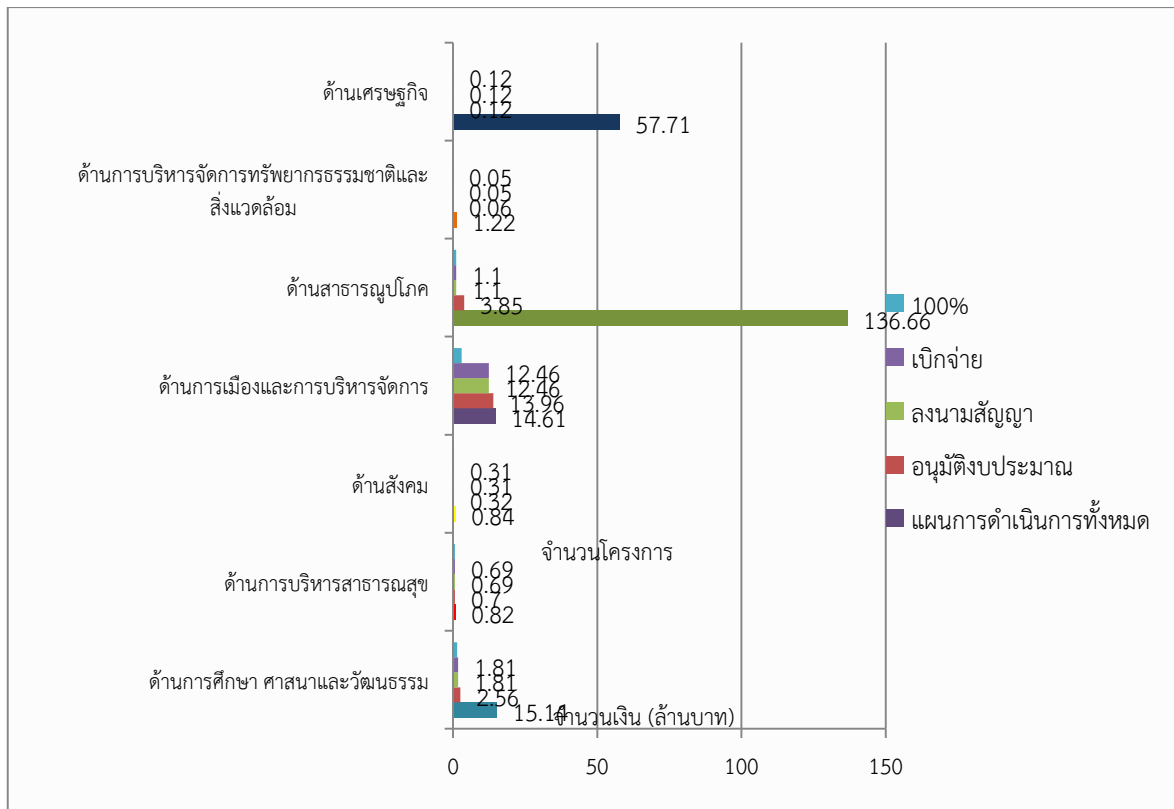

การดำเนินโครงการตามยุทธศาสตร์การพัฒนาของ อบต.เมืองจั่ง ประจำปีงบประมาณ พ.ศ.2562

ลำดับ	โครงการ	งบประมาณตาม ข้อบัญญัติ (บาท)	งบประมาณที่ เบิกจ่าย (บาท)
<b>1. ยุทธศาสตร์การพัฒนาด้านการศึกษา ศาสนาและวัฒนธรรม</b>			
1	จัดงานวันเด็กแห่งชาติตำบลเมืองจั่ง	42,100.00	40,370.00
2	สนับสนุนค่าใช้จ่ายการบริหารสถานศึกษา (ค่าจัดการเรียนการสอน ของศูนย์พัฒนาเด็กเล็ก(รายหัว)	221,000.00	142,800.00
3	จ้างเหมาบริการงานรักษาความปลอดภัย งานทำความสะอาด งานดูแลต้นไม้ สนามหญ้าและสวนหย่อม	192,000.00	192,000.00
4	อาหารเสริม (นม)	582,400.00	374,792.58
5	อาหารกลางวัน	637,000.00	419,520.00
6	งานประเพณีหกเป็งนมัสการพระมหาธาตุเจ้าภูเพียงแช่แห้ง	25,200.00	25,200.00
7	งานประเพณีแข่งเรือแง่ม	10,000.00	10,000.00
8	งานประเพณีลอยกระทง	10,000.00	10,000.00
9	อาหารกลางวัน	600,000.00	496,340.00
10	จัดงานวางพวงมาลาถวายสักการะสมเด็จพระปิยมหาราช เนื่องใน วันปิยมหาราช 23 ตุลาคม	3,000.00	3,000.00
11	จัดงานเฉลิมพระเกียรติสมเด็จพระนางเจ้าสิริกิติ์พระบรมราชินีนาถ เนื่องในมหามงคลเฉลิมพระชนมพรรษา 12 สิงหาคม	10,000.00	10,000.00
12	จัดกิจกรรมอนุรักษ์ประเพณีวัฒนธรรมจังหวัดน่าน	20,000.00	20,000.00
13	สนับสนุนค่าใช้จ่ายในการจัดการศึกษาสำหรับศูนย์พัฒนาเด็กเล็ก	146,900.00	40,680.00
14	จัดงานวางพวงมาลาถวายสักการะสมเด็จพระปิยมหาราช เนื่องใน วันปิยมหาราช 23 ตุลาคม	3,000.00	3,000.00
15	จัดงานเฉลิมพระเกียรติสมเด็จพระนางเจ้าสิริกิติ์พระบรมราชินีนาถ เนื่องในมหามงคลเฉลิมพระชนมพรรษา 12 สิงหาคม	10,000.00	10,000.00
16	จัดกิจกรรมอนุรักษ์ประเพณีวัฒนธรรมจังหวัดน่าน	10,000.00	10,000.00
17	สนับสนุนค่าใช้จ่ายในการจัดการศึกษาสำหรับศูนย์พัฒนาเด็กเล็ก	3,000.00	3,000.00
18	จัดงานพิธีเนื่องในวันคล้ายวันสวรรคตพระบาทสมเด็จพระปรเมนทรมหา ภูมิพลอดุลยเดช บรมนาถบพิตร 13 ตุลาคม	3,000.00	3,000.00
19	จัดงานเฉลิมพระเกียรติสมเด็จพระเจ้าอยู่หัวเนื่องในมหามงคลเฉลิม พระชนม พรรษา 28 กรกฎาคม	3,000.00	3,000.00
20	จัดงานเนื่องในพระราชพิธีบรมราชาภิเษกสมเด็จพระเจ้าอยู่หัวมหาวชิราลงกรณ บดินทรเทพยวรางกูร	10,000.00	10,000.00
	จัดงานเนื่องในวันคล้ายวันพระราชสมภพ พระบาทสมเด็จพระ ปรเมนทรมหาภูมิพลอดุลยเดช บรมนาถบพิตร/วันชาติ/วันพ่อ แห่งชาติ (วันที่ 5 ธันวาคม)	20,000.00	20,000.00
21	จัดงานรัฐพิธีวันพระบาทสมเด็จพระพุทธยอดฟ้าจุฬาโลกมหาราช วันที่ระลึกมหาจักรีบรมราชวงศ์ 6 เมษายน	146,900.00	40,680.00

2. ยุทธศาสตร์การพัฒนาด้านการบริหารสาธารณสุข			
22	จ้างเหมาบริการงานการแพทย์ฉุกเฉิน	384,000.00	384,000.00
23	ควบคุมป้องกันโรคระบาด	58,000.00	53,543.00
24	วัสดุวิทยาศาสตร์หรือการแพทย์	15,000.00	14,680.00
25	สัตว์ปลอดโรค คนปลอดภัยจากโรคพิษสุนัขบ้า	30,000.00	30,000.00
26	สำรวจข้อมูลจำนวนสัตว์และขึ้นทะเบียนสัตว์ตามโครงการสัตว์ปลอดโรค คนปลอดภัยจากโรคพิษสุนัขบ้า	6,000.00	3,582.00
27	อาชีพอนามัยและความปลอดภัยในการทำงาน	10,200.00	10,200.00
28	สืบสานพระราชปณิธานสมเด็จพระเจ้าตากสินมหาราช ด้านภัยมะเร็งเต้านม หมู่ 1	20,000.00	20,000.00
29	เฉลิมพระเกียรติ : หมู่บ้านปรับเปลี่ยนพฤติกรรมลดโรคมะเร็ง โรคความดันโลหิตสูง โรคหัวใจและหลอดเลือด หมู่ 2	12,300.00	12,300.00
30	ส่งเสริมโภชนาการและสุขภาพอนามัยแม่และเด็กของสมเด็จพระเทพรัตนราชสุดาฯ สยามบรมราชกุมารี หมู่ 2	7,700.00	7,700.00
31	ปรับปรุงภาวะโภชนาการและสุขภาพเด็กของสมเด็จพระเทพรัตนราชสุดาฯ สยามบรมราชกุมารี หมู่ 3	20,000.00	20,000.00
32	ควบคุมโรคขาดสารไอโอดีนของสมเด็จพระเทพรัตนราชสุดาฯ สยามบรมราชกุมารี หมู่ 4	20,000.00	20,000.00
33	เฉลิมพระเกียรติ : หมู่บ้านปรับเปลี่ยนพฤติกรรมลดโรคมะเร็ง โรคความดันโลหิตสูง โรคหัวใจและหลอดเลือด หมู่ 5	19,060.00	19,060.00
34	เฉลิมพระเกียรติ : หมู่บ้านปรับเปลี่ยนพฤติกรรมลดโรคมะเร็ง โรคความดันโลหิตสูง โรคหัวใจและหลอดเลือด หมู่ 6	11,000.00	11,000.00
35	ส่งเสริมโภชนาการและสุขภาพอนามัยแม่และเด็กของสมเด็จพระเทพรัตนราชสุดาฯ สยามบรมราชกุมารี หมู่ 6	9,000.00	9,000.00
36	ส่งเสริมโภชนาการและสุขภาพอนามัยแม่และเด็กของสมเด็จพระเทพรัตนราชสุดาฯ สยามบรมราชกุมารี หมู่ 8	9,200.00	9,200.00
37	เฉลิมพระเกียรติ : หมู่บ้านปรับเปลี่ยนพฤติกรรมลดโรคมะเร็ง โรคความดันโลหิตสูง โรคหัวใจและหลอดเลือด หมู่ 8	10,700.00	10,700.00
38	สืบสานพระราชปณิธานสมเด็จพระเจ้าตากสินมหาราช ด้านภัยมะเร็งเต้านม หมู่ 9	20,000.00	20,000.00
39	ส่งเสริมโภชนาการและสุขภาพอนามัยแม่และเด็กของสมเด็จพระเทพรัตนราชสุดาฯ สยามบรมราชกุมารี หมู่ 10	10,000.00	10,000.00
40	เฉลิมพระเกียรติ : หมู่บ้านปรับเปลี่ยนพฤติกรรมลดโรคมะเร็ง โรคความดันโลหิตสูง โรคหัวใจและหลอดเลือด หมู่ที่ 10	10,000.00	10,000.00
41	ส่งเสริมโภชนาการและสุขภาพอนามัยแม่และเด็กของสมเด็จพระเทพรัตนราชสุดาฯ สยามบรมราชกุมารี หมู่ 11	7,200.00	7,200.00
42	เฉลิมพระเกียรติ : หมู่บ้านปรับเปลี่ยนพฤติกรรมลดโรคมะเร็ง โรคความดันโลหิตสูง โรคหัวใจและหลอดเลือด หมู่ 11	12,700.00	12,700.00
3. ยุทธศาสตร์การพัฒนาด้านสังคม			
43	จ้างเหมาบริการงานดับเพลิงงานส่งน้ำอุปโภค	192,000.00	192,000.00

44	จัดซื้อวัสดุ/อุปกรณ์ในการป้องกันและบรรเทาสาธารณภัย	72,000.00	72,000.00
45	ป้องกันและบรรเทาสาธารณภัย	6,000.00	6,000.00
46	พัฒนาศักยภาพผู้สูงอายุตำบลเมืองจิ่ง	40,000.00	38,662.00
<b>4. ยุทธศาสตร์การพัฒนาด้านการเมืองและการบริหารจัดการ</b>			
47	ติดตามและประเมินผลแผนพัฒนาท้องถิ่นสี่ปี	7,500.00	1,840.00
48	ค่าใช้จ่ายในการจัดการจราจร	2,200.00	550.00
49	สำรวจจ่าย	84,840.00	84,840.00
50	สมทบกองทุนหลักประกันสุขภาพระดับท้องถิ่น	100,000.00	100,000.00
51	เบี้ยยังชีพผู้สูงอายุ	10,256,400.00	9,510,600.00
52	จ้างเหมาบริการงานรับ-ส่งหนังสือราชการ งานรักษาความปลอดภัย งานดูแลต้นไม้ สนามหญ้าและสวนหย่อม	96,000.00	96,000.00
53	เบี้ยยังชีพคนพิการ	2,889,600.00	2,557,600.00
54	เบี้ยยังชีพผู้ป่วยเอดส์	126,000.00	108,000.00
<b>5. ยุทธศาสตร์การพัฒนาด้านสาธารณสุข</b>			
55	จ้างเหมาตัดหญ้าสองข้างทางถนน	60,000.00	60,000.00
56	จ้างเหมาบริการงานจัดทำข้อมูลสารสนเทศภูมิศาสตร์ (GIS)	80,000.00	72,000.00
57	ก่อสร้างรางระบายน้ำแบบมีฝาปิด หมู่ 1 (สายบ้านนางแพง ปลายลือ)	245,100.00	244,000.00
58	ซ่อมแซมถนนเข้าสู่พื้นที่การเกษตร หมู่ 4 (สายสวนคอยบ่อมะแอ)	300,000.00	297,000.00
59	ก่อสร้างรางระบายน้ำหมู่ 10 (ซอย 4)	300,000.00	280,000.00
60	ค่าจ้างสำรวจ ออกแบบ และรับรองแบบโครงการก่อสร้าง อบต. เมืองจิ่ง	86,536.00	21,115.00
61	ปรับปรุงระบบประปาหมู่บ้าน บ่อน้ำดิบ-บ่อน้ำใส หมู่ 7	120,000.00	120,000.00
62	ออกแบบปรับปรุงหอประชุมหมู่บ้าน หมู่ 3	13,500.00	10,885.00
<b>6. ยุทธศาสตร์การพัฒนาด้านการบริหารจัดการทรัพยากรธรรมชาติและสิ่งแวดล้อม</b>			
63	อบรมให้ความรู้และจัดทำแนวกันไฟป่า	30,000.00	22,050.00
64	บริหารจัดการขยะชุมชน	10,000.00	9,970.00
65	ส่งเสริมการอนุรักษ์ทรัพยากรธรรมชาติและสิ่งแวดล้อม	5,000.00	5,000.00
66	อนุรักษ์พันธุกรรมพืชอันเนื่องมาจากพระ ราชาดำริสมเด็จพระเทพรัตนราชสุดาฯ สยามบรมราชกุมารี	15,200.00	15,200.00
<b>7. ยุทธศาสตร์การพัฒนาด้านเศรษฐกิจ</b>			
67	บริหารจัดการศูนย์บริการและถ่ายทอดเทคโนโลยีการเกษตรประจำ ตำบลเมืองจิ่ง	20,000.00	20,000.00
68	จ้างเหมาบริการงานสูบน้ำ	96,000.00	96,000.00

## สรุปรายรับ-รายจ่าย ประจำปีงบประมาณ พ.ศ.2562

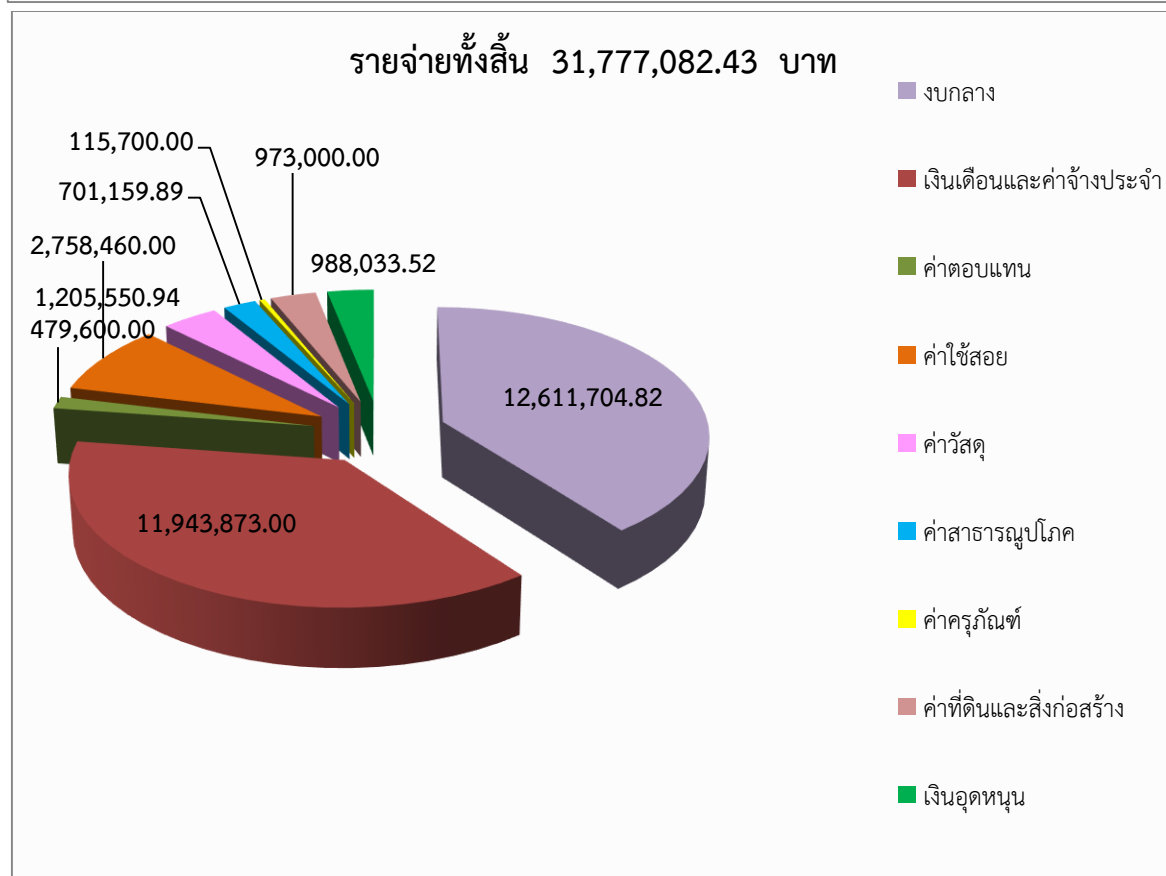
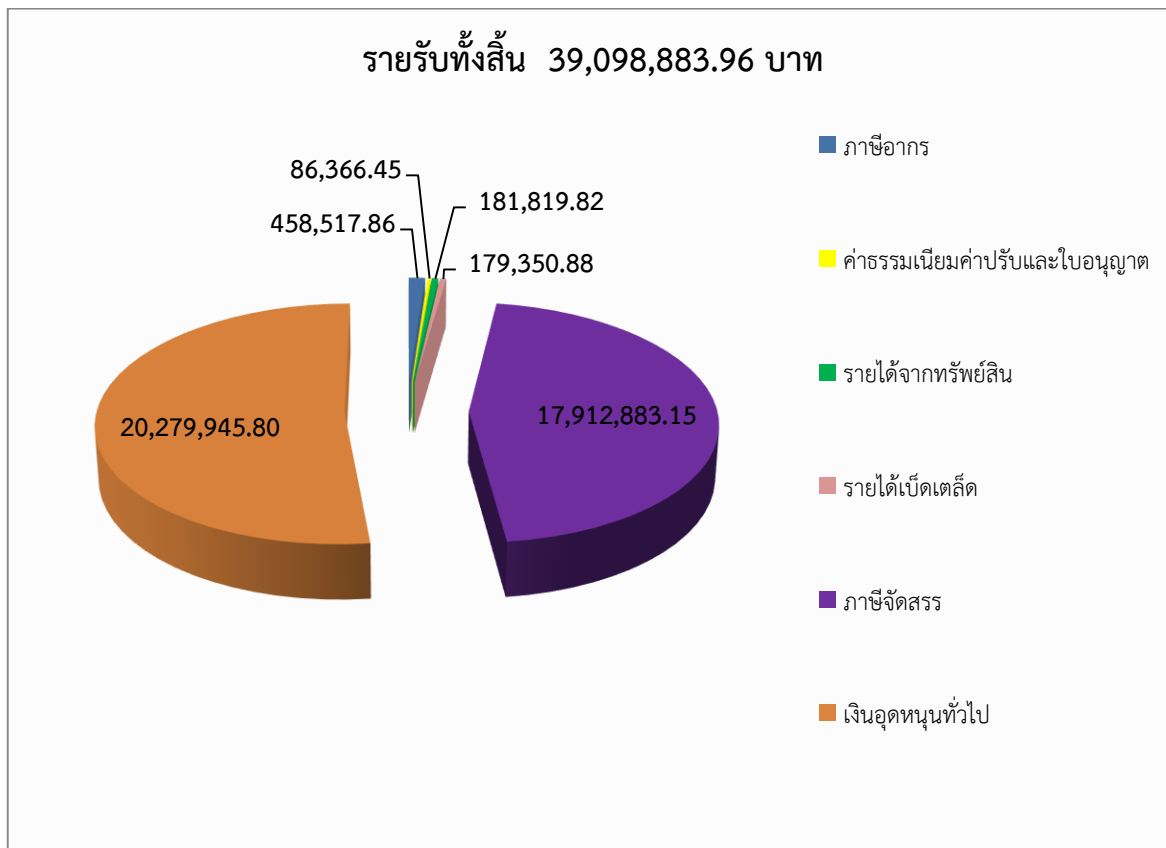



# สรุปผลการดำเนินโครงการบูรณาการพัฒนาพื้นที่ตำบลเมืองจัง



# สรุปผลการดำเนินโครงการบูรณาการพัฒนาพื้นที่ตำบลเมืองจั่ง



โครงการเพิ่มสมรรถนะด้านการบริหารและจัดการพลังงาน  
ครบวงจรในชุมชนระดับตำบลลุ่มวิสาหกิจชุมชน ปี 2561



\*\*\*\*\*

องค์การบริหารส่วนตำบลเมืองจั่ง  
239 หมู่ 8 ตำบลเมืองจั่ง อำเภอภูเพียง จังหวัดน่าน 55000  
โทรศัพท์ 054-718471 โทรสาร 054-718470  
www.muangchang.go.th