

ส่วนที่ ๑

สภาพทั่วไปและข้อมูลพื้นฐาน

๑. ด้านกายภาพ

๑.๑ ที่ตั้งของหมู่บ้านหรือชุมชนหรือตำบล

องค์การบริหารส่วนตำบลเมืองจิ่ง ตั้งอยู่เลขที่ที่ ๒๓๙ บ้านราษฎร์สามัคคี หมู่ที่ ๘ ตำบลเมืองจิ่ง อำเภอภูเพียง จังหวัดน่าน โดยอยู่ห่างจากที่ทำการอำเภอภูเพียงไปทางทิศเหนือ ประมาณ ๑๐ กิโลเมตร และห่างจากอำเภอเมืองเป็นระยะทางประมาณ ๑๕ กิโลเมตร มีเนื้อที่ประมาณ ๘๖.๔๕ ตารางกิโลเมตร หรือประมาณ ๕๔,๐๒๙ ไร่ มีอาณาเขตติดต่อกับพื้นที่ใกล้เคียง ดังนี้

ทิศเหนือ ติดกับตำบลบ่อ อำเภอเมืองน่าน และตำบลคู่งษ์ อำเภอสันติสุข จังหวัดน่าน

ทิศใต้ ติดกับตำบลฝายแก้ว อำเภอภูเพียง จังหวัดน่าน

ทิศตะวันออก ติดกับตำบลคู่งษ์ อำเภอสันติสุข ตำบลพงษ์ อำเภอสันติสุข และตำบลฝายแก้ว อำเภอภูเพียง จังหวัดน่าน

ทิศตะวันตก ติดกับตำบลผาสิ่ง อำเภอเมืองน่าน จังหวัดน่าน

แผนที่แสดงขอบเขตการปกครอง ที่ตั้งของหมู่บ้านและตำบลเมืองจิ่ง อำเภอภูเพียง จังหวัดน่าน

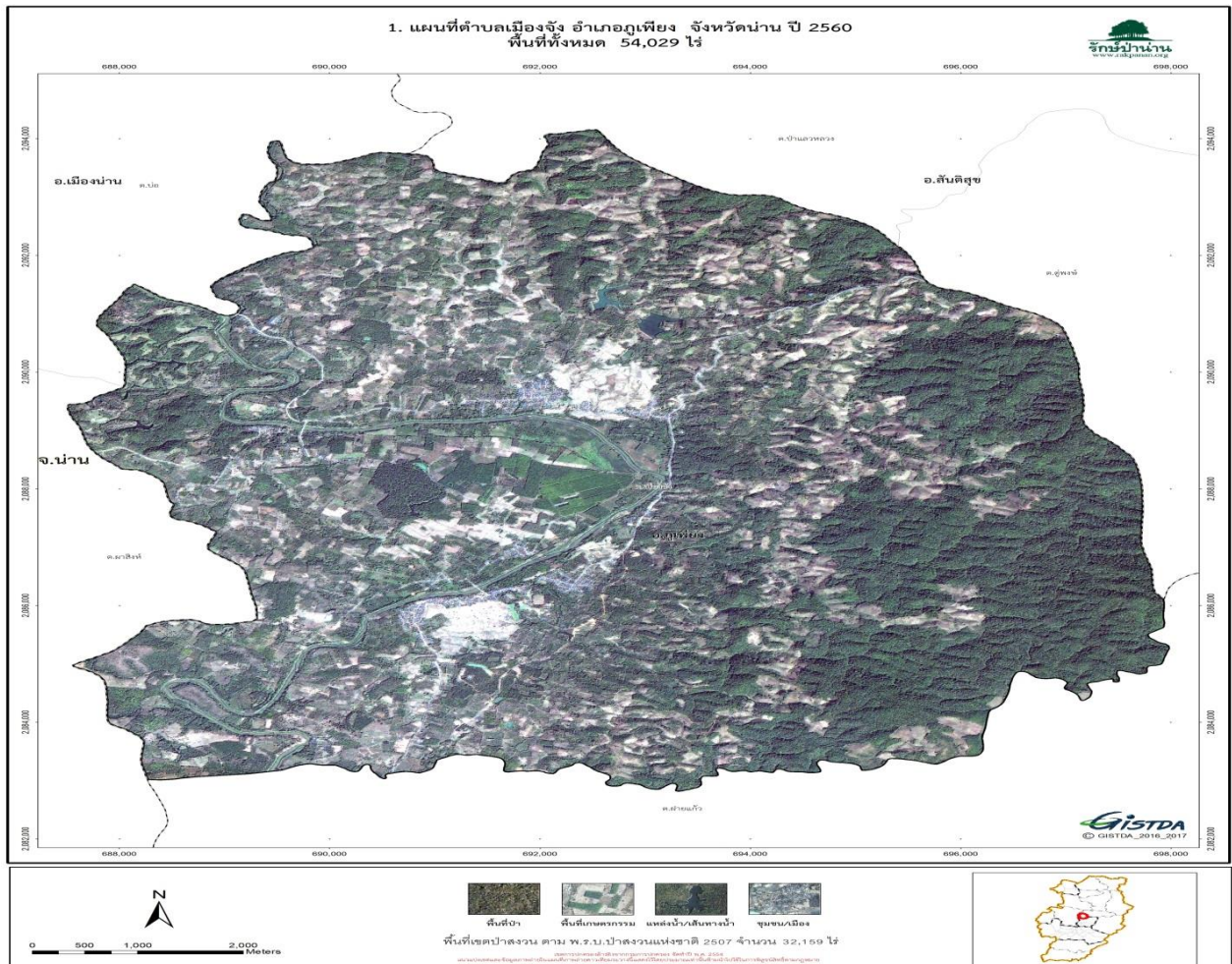

๑.๒ ลักษณะภูมิประเทศ

ลักษณะภูมิประเทศขององค์การบริหารส่วนตำบลเมืองจั่งเป็นที่ราบสูง ตั้งอยู่ฝั่งซ้าย และ ขวาของแม่น้ำน่าน เป็นระยะทางประมาณ ๒๐ กิโลเมตรและแม่น้ำยาว (สาขาแม่น้ำน่าน) เป็นระยะทางประมาณ ๕ กิโลเมตร จึงทำให้มีน้ำอุดมสมบูรณ์สภาพของดินฟ้าอากาศโดยทั่วไปอยู่ในเกณฑ์ปกติ สภาพพื้นที่มีทั้งเป็นพื้นที่ราบ ที่ลาดเชิงเขาและภูเขา ด้านทิศตะวันออกกับทิศเหนือของชุมชนเป็นภูเขาสูงอยู่ในเขตป่าสงวนแห่งชาติป่าแม่น้ำน่านฝั่งตะวันออกตอนใต้ และมีที่ราบลุ่มแม่น้ำน่านบริเวณตอนกลางซึ่งเป็นที่ตั้งของชุมชนและเป็นที่ลาดสูงชันไปด้านทิศตะวันตก และมีลำห้วยสายต่าง ๆ จำนวนมาก

๑.๓ ลักษณะภูมิอากาศ

อุณหภูมิเฉลี่ย อุณหภูมิเฉลี่ยทั้งปี ๒๕.๙ องศาเซลเซียส อุณหภูมิสูงสุดเฉลี่ย ๓๓.๐ องศาเซลเซียส โดยมีอากาศร้อนที่สุดในเดือนเมษายน อุณหภูมิต่ำสุดเฉลี่ย ๒๐.๓ องศาเซลเซียส โดยมีอากาศหนาวที่สุดในเดือนธันวาคมและมกราคม

ปริมาณน้ำฝนเฉลี่ย มีปริมาณน้ำฝนเฉลี่ยรายปีประมาณ ๑,๒๓๔.๑ มิลลิเมตร เดือนที่มีฝนตกมากที่สุดคือเดือนสิงหาคม

ฤดูกาล ๓ ฤดู คือ

- **ฤดูหนาว** เริ่มต้นตั้งแต่กลางเดือนตุลาคมถึงกลางเดือนกุมภาพันธ์ ซึ่งเป็นช่วงที่มีลมมรสุมตะวันออกเฉียงเหนือพัดปกคลุมประเทศไทย อากาศโดยทั่วไปจะหนาวเย็นและแห้งแล้ง เดือนที่มีอากาศหนาวมากที่สุดคือเดือนธันวาคมและมกราคม

- **ฤดูร้อน** เริ่มต้นตั้งแต่กลางเดือนกุมภาพันธ์ถึงกลางเดือนพฤษภาคมมีอากาศร้อนอบอ้าวทั่วไป โดยเฉพาะในเดือนเมษายนเป็นเดือนที่มีอากาศร้อนอบอ้าวมากที่สุดในรอบปีและอาจมีพายุฝนฟ้าคะนอง ลมกระโชกแรงและลูกเห็บตกได้

- **ฤดูฝน** เริ่มต้นตั้งแต่กลางเดือนพฤษภาคมถึงกลางเดือนตุลาคม ซึ่งเป็นช่วงที่ลมมรสุมตะวันตกเฉียงใต้พัดเข้าสู่ประเทศไทย อากาศจะชุ่มชื้นและมีฝนตกชุกตั้งแต่กลางเดือนพฤษภาคมเป็นต้นไป เดือนที่มีฝนตกมากที่สุดคือ เดือนสิงหาคม

(ที่มา : ศูนย์ภูมิอากาศ สำนักพัฒนาอุตุนิยมวิทยา กรมอุตุนิยมวิทยา)

๑.๔ ลักษณะของดิน

ทรัพยากรดินที่พบในตำบลเมืองจั่ง ได้แก่ พื้นที่ชุมชน (๑,๐๔๘.๔๙ ไร่) พื้นที่ลาดชันเชิงซ้อนที่มีความลาดชัน ๓๕ เปอร์เซ็นต์ (๓๑,๗๔๙.๔๑ ไร่) กลุ่มดินร่วนหยาบหรือดินร่วนละเอียดที่เกิดจากดินตะกอนน้ำพาเชิงซ้อน (๙๒๙.๕๒ ไร่) แห้งน้ำ (๑,๐๓๙.๖๖ ไร่) กลุ่มดินต้นถึงก่อนหินหรือเศษหิน (๘๙๕.๓๑ ไร่) กลุ่มดินต้นถึงชั้นหินพื้น (๒,๐๘๖.๒๗ ไร่) กลุ่มดินต้นถึงก่อนหินหรือเศษหิน (๔,๒๓๐.๙๘ ไร่) กลุ่มดินร่วนหยาบลึกปานกลาง (๓,๙๔๙.๙๒ ไร่) กลุ่มดินร่วนละเอียดลึกถึงลึกมาก (๔,๔๔๘.๒๗ ไร่) กลุ่มดินเหนียวลึกถึงลึกมากที่เกิดจากวัตถุต้นกำเนิดดินเนื้อละเอียด (๒,๗๒๓.๑๐ ไร่) กลุ่มดินเหนียวลึกมากที่เกิดจากตะกอนลำน้ำ (๙๒๗.๙๑ ไร่)

(ที่มา : ข้อมูลสารสนเทศทรัพยากรดินรายจังหวัด กรมพัฒนาที่ดิน)

๑.๕ ลักษณะของแหล่งน้ำ

ตำบลเมืองจั่งมีแหล่งน้ำที่สำคัญได้แก่ลำน้ำน่าน ลำน้ำยาว และลำน้ำกุ่ม ซึ่งเป็นลำน้ำที่มีน้ำไหลตลอดทั้งปี โดยมีลำน้ำน่านไหลผ่านกลางตำบลเมืองจั่ง มีทิศทางการไหลจากทิศเหนือลงสู่ทิศใต้ และลำน้ำยาว ลำน้ำกุ่ม เป็นลำน้ำสาขาที่สำคัญทางฝั่งตะวันออกของลำน้ำน่าน ส่วนฝั่งตะวันตกของลำน้ำน่านส่วนใหญ่จะเป็นลำน้ำสาขาสายสั้นๆ ในตำบลเมืองจั่ง ส่วนใหญ่มีการบริหารจัดการด้วยชุมชนโดยการสนับสนุนจากองค์กรปกครองส่วนท้องถิ่น มีแหล่งน้ำหลักดังมีรายละเอียดพอสังเขปดังนี้

๑. อ่างเก็บน้ำห้วยเหี้ยะ ตั้งอยู่พื้นที่บ้านใหม่สามัคคี หมู่ ๙ สภาพทั่วไปเป็นพื้นที่สูง เป็นแหล่งน้ำเก่า
 ๒. อ่างเก็บน้ำห้วยเหี้ยะ ตั้งอยู่พื้นที่บ้านเมืองหลวง หมู่ ๔ พื้นที่ใช้ประโยชน์ประมาณ ๓๐๐ ไร่ หรือเฉลี่ยรายละ ๓-๔ ไร่ การบริหารจัดการน้ำในฤดูฝนมีการบริหารจัดการอย่างเต็มศักยภาพ มีการจัดส่งน้ำเป็นระยะๆ มีทางเส้นทางส่งน้ำ ๓ เส้นทาง แบ่งจ่ายที่ละเส้นทาง พื้นที่ส่งน้ำบางส่วนซ้อนทับเป็นพื้นที่เดียวกับพื้นที่อ่างเก็บน้ำจำ
 ๓. อ่างเก็บน้ำจำ ตั้งอยู่พื้นที่บ้านหาดเค็ด หมู่ ๑ พื้นที่การใช้ประโยชน์ส่วนใหญ่เป็นพื้นที่ปลูกข้าวนาปี
 ๔. ฝายห้วยหัด ตั้งอยู่พื้นที่บ้านราษฎร์สามัคคี หมู่ ๘ มีพื้นที่ใช้ประโยชน์ประมาณ ๑๐๐ กว่าไร่ ของเกษตรกรประมาณ ๓๐ กว่าราย ฤดูฝนใช้ปลูกข้าว และทิ้งร้างในฤดูแล้ง ลักษณะทางน้ำเป็นสายน้ำใหญ่แต่ฝายเก็บน้ำได้ไม่มาก
 ๕. ฝายห้วยดินดำ ตั้งอยู่พื้นที่บ้านมงคลเจริญสุข หมู่ ๑๑ มีพื้นที่รับน้ำ ๖๐ ไร่ ส่วนใหญ่เป็นพื้นที่สวน
 ๖. สระป่าตึง ตั้งอยู่พื้นที่บ้านเมืองหลวง หมู่ ๔ รับน้ำจากอ่างน้ำห้วยเหี้ยะโดยจะพร่องน้ำลงมาเติมสระก่อนจะส่งให้เกษตรกรเพื่อให้ในการทำการเกษตรฤดูแล้ง พื้นที่เต็ม ๒๒๐ ไร่ จะทำการเกษตรฤดูแล้งประมาณ ๑๕๐ ไร่
- (ที่มา : รายงานการประเมินศักยภาพเชิงพื้นที่เพื่อการสร้างแหล่งน้ำขนาดเล็ก ตำบลเมืองจั่ง อำเภอกู่เพียง จังหวัดน่าน)

๑.๖ ลักษณะของไม้และป่าไม้

พื้นที่ป่าไม้ตำบลเมืองจั่ง มีพื้นที่เขตป่าสงวนแห่งชาติ ป่าแม่ น้ำ่านฝั่งตะวันออกตอนใต้ ตามพระราชบัญญัติป่าสงวนแห่งชาติ พ.ศ.๒๕๐๗ จำนวน ๓๒,๑๕๙ ไร่ หรือร้อยละ ๕๙.๕๒ ของพื้นที่ตำบล

๒. ด้านการเมือง/การปกครอง

๒.๑ เขตการปกครอง

องค์การบริหารส่วนตำบลเมืองจั่ง ตั้งขึ้นตามพระราชบัญญัติสภาตำบล และองค์การบริหารส่วนตำบล พ.ศ. ๒๕๓๗ ได้รับการประกาศจัดตั้งเป็นองค์การบริหารส่วนตำบล จากกระทรวงมหาดไทยเมื่อวันที่ ๑๖ ธันวาคม ๒๕๓๙ และประกาศราชกิจจานุเบกษา ฉบับทั่วไป เล่ม ๑๑๓ ตอน พิเศษ ๕๒ ง ลงวันที่ ๒๕ ธันวาคม ๒๕๓๙ ซึ่งมีฐานะเป็นหน่วยการบริหารราชการส่วนท้องถิ่นเมื่อวันที่ ๒๓ กุมภาพันธ์ ๒๕๔๐ องค์การบริหารส่วนตำบลเมืองจั่งแบ่งเขตการปกครองออกเป็น ๑๑ หมู่บ้าน ประกอบด้วย

หมู่ที่	หมู่บ้าน	ชื่อ - สกุล	ตำแหน่ง
๑	บ้านหาดเค็ด	นายอินคำ แสนชัย	ผู้ใหญ่บ้าน หมู่ที่ ๑
๒	บ้านเมืองจั่งใต้	นายทวี สงคราม	ผู้ใหญ่บ้าน หมู่ที่ ๒
๓	บ้านหาดผาขน	นายศรศักดิ์ ก้าวงค์	ผู้ใหญ่บ้าน หมู่ที่ ๓
๔	บ้านเมืองหลวง	นายจ่านงค์ บุญเป็ง	ผู้ใหญ่บ้าน หมู่ที่ ๔
๕	บ้านเมืองจั่งเหนือ	นายสมควร เงินสายตา	ผู้ใหญ่บ้าน หมู่ที่ ๕
๖	บ้านจัดสรร	นายดิเรก ใจจันทร์	ผู้ใหญ่บ้าน หมู่ที่ ๖
๗	บ้านสบยาว	นายไพโรจน์ กันพันธ์	ผู้ใหญ่บ้าน หมู่ที่ ๗
๘	บ้านราษฎร์สามัคคี	นายเสาร์ คำมูลอินทร์	ผู้ใหญ่บ้าน หมู่ที่ ๘
๙	บ้านใหม่สามัคคี	นายวุฒิ บัวผัน	ผู้ใหญ่บ้าน หมู่ที่ ๙
๑๐	บ้านเมืองจั่งใหม่พัฒนา	นายมิตร สงคราม	กำนันตำบลเมืองจั่ง
๑๑	บ้านมงคลเจริญสุข	นายเพชร พรหมไชย	ผู้ใหญ่บ้าน หมู่ที่ ๑๑

๒.๒ การเลือกตั้ง

องค์การบริหารส่วนตำบลเมืองจางแบ่งเขตการเลือกตั้งออกเป็น ๑ เขต มีจำนวนผู้มีสิทธิเลือกตั้งและจำนวนผู้ไปใช้สิทธิเลือกตั้ง ดังนี้

การเลือกตั้งผู้บริหารองค์การบริหารส่วนตำบลเมืองจาง

ตำบล	ผู้มีสิทธิเลือกตั้ง (คน)	ผู้มาใช้สิทธิลงคะแนน (คน)	ร้อยละ (%)
เมืองจาง	๔,๗๙๔	๓,๖๐๘	๗๕.๒๖

การเลือกตั้งสมาชิกสภาองค์การบริหารส่วนตำบลเมืองจาง

หมู่บ้าน	ผู้มีสิทธิเลือกตั้ง (คน)	ผู้มาใช้สิทธิลงคะแนน (คน)	ร้อยละ (%)
บ้านหาดเค็ด หมู่ ๑	๕๕๒	๓๙๑	๗๐.๘๓
บ้านเมืองจางใต้ หมู่ ๒	๔๖๗	๓๕๒	๗๕.๓๗
บ้านหาดผาชน หมู่ ๓	๔๐๘	๓๑๔	๗๖.๙๖
บ้านเมืองหลวง หมู่ ๔	๔๖๘	๓๕๓	๗๕.๔๓
บ้านเมืองจางเหนือ หมู่ ๕	๔๑๕	๓๒๗	๗๘.๘๐
บ้านจัดสรร หมู่ ๖	๒๒๓	๑๘๙	๘๔.๗๕
บ้านสบาย หมู่ ๗	๓๐๖	๒๔๓	๗๙.๔๑
บ้านราษฎร์สามัคคี หมู่ ๘	๖๕๓	๔๕๐	๖๘.๙๑
บ้านใหม่สามัคคี หมู่ ๙	๕๗๗	๔๐๙	๗๐.๘๘
บ้านเมืองจางใหม่พัฒนา หมู่ ๑๐	๕๓๘	๕๒๑	๙๖.๘๔
บ้านมงคลเจริญสุข หมู่ ๑๑	๑๗๗	๑๕๗	๘๘.๗๐
รวม	๔,๗๘๔	๓,๖๐๓	๗๕.๓๑

ที่มา : ระบบศูนย์ข้อมูลเลือกตั้งผู้บริหาร สมาชิกสภาท้องถิ่นและทะเบียน อปท. กรมส่งเสริมการปกครองท้องถิ่น กระทรวงมหาดไทย (การเลือกตั้งประจำปี พ.ศ.๒๕๕๖)

๓. ประชากร

๓.๑ ข้อมูลเกี่ยวกับจำนวนประชากร

ประชากรรวมทั้งสิ้นจำนวน ๕,๘๕๔ คน แยกเป็น ชาย ๒,๙๑๔ คน หญิง ๒,๙๔๐ คน ความหนาแน่นประชากรต่อพื้นที่ ๖๙ คน / ตารางกิโลเมตร จำนวนครัวเรือน ทั้งสิ้น ๒,๑๖๕ ครัวเรือน

หมู่ที่	หมู่บ้าน	ชาย	หญิง	รวม	ครัวเรือน
๑	บ้านหาดเค็ด	๓๑๓	๓๒๒	๖๓๕	๒๑๒
๒	บ้านเมืองจางใต้	๒๕๒	๒๗๑	๕๒๓	๒๒๓
๓	บ้านหาดผาชน	๒๕๕	๒๖๖	๕๒๑	๑๙๒
๔	บ้านเมืองหลวง	๒๘๒	๒๗๓	๕๕๕	๑๙๖
๕	บ้านเมืองจางเหนือ	๒๔๓	๒๕๕	๔๙๘	๑๘๖
๖	บ้านจัดสรร	๑๔๑	๑๕๖	๒๙๗	๑๐๐
๗	บ้านสบาย	๒๑๘	๒๐๔	๔๒๒	๑๒๙
๘	บ้านราษฎร์สามัคคี	๓๙๓	๓๙๒	๗๘๕	๒๗๖
๙	บ้านใหม่สามัคคี	๓๔๓	๓๓๗	๖๘๐	๒๓๕
๑๐	บ้านเมืองจางใหม่พัฒนา	๓๕๘	๓๔๐	๖๙๘	๒๙๑
๑๑	บ้านมงคลเจริญสุข	๑๑๖	๑๒๔	๒๔๐	๑๒๕
รวมทั้งหมด		๒,๙๑๔	๒,๙๔๐	๕,๘๕๔	๒,๑๖๕

ที่มา : สำนักทะเบียนอำเภอภูเพียง ข้อมูล ณ เดือน เมษายน พ.ศ.๒๕๖๒

๓.๒ ช่วงอายุและจำนวนประชากร

ตารางแสดงโครงสร้างตามช่วงอายุและเพศของประชากรตำบลเมืองจัง อำเภอภูเพียง จังหวัดน่าน

อายุ	ชาย	หญิง	รวม	อายุ	ชาย	หญิง	รวม
น้อยกว่า ๑ ปี	๒๓	๑๕	๓๘	๑ ปี	๒๒	๒๖	๔๘
๒ ปี	๒๒	๑๙	๔๑	๓ ปี	๑๙	๑๖	๓๕
๔ ปี	๒๕	๒๘	๕๓	๕ ปี	๒๕	๒๙	๕๔
๖ ปี	๓๗	๑๙	๕๖	๗ ปี	๒๙	๑๖	๔๕
๘ ปี	๒๑	๒๒	๔๓	๙ ปี	๒๓	๓๒	๕๕
๑๐ ปี	๒๙	๒๗	๕๖	๑๑ ปี	๒๔	๓๐	๕๔
๑๒ ปี	๒๒	๒๖	๔๘	๑๓ ปี	๒๔	๑๙	๔๓
๑๔ ปี	๒๙	๒๕	๕๔	๑๕ ปี	๒๒	๑๖	๓๘
๑๖ ปี	๒๒	๓๔	๕๖	๑๗ ปี	๒๕	๑๙	๔๔
๑๘ ปี	๒๘	๒๒	๕๐	๑๙ ปี	๒๖	๒๑	๔๗
๒๐ ปี	๔๐	๕๐	๙๐	๒๑ ปี	๔๘	๓๗	๘๕
๒๒ ปี	๔๑	๔๐	๘๑	๒๓ ปี	๓๔	๓๕	๖๙
๒๔ ปี	๓๔	๔๑	๗๕	๒๕ ปี	๔๑	๔๐	๘๑
๒๖ ปี	๒๗	๔๑	๖๘	๒๗ ปี	๔๔	๔๓	๘๗
๒๘ ปี	๓๓	๔๐	๗๓	๒๙ ปี	๒๖	๓๖	๖๒
๓๐ ปี	๓๑	๓๙	๗๐	๓๑ ปี	๔๕	๓๔	๗๙
๓๒ ปี	๔๓	๓๐	๗๓	๓๓ ปี	๓๘	๒๘	๖๖
๓๔ ปี	๓๙	๓๖	๗๕	๓๕ ปี	๔๖	๓๗	๘๓
๓๖ ปี	๔๔	๔๖	๙๐	๓๗ ปี	๕๑	๔๖	๙๗
๓๘ ปี	๔๔	๓๔	๗๘	๓๙ ปี	๓๑	๕๐	๘๑
๔๐ ปี	๔๙	๔๐	๘๙	๔๑ ปี	๕๓	๔๔	๙๗
๔๒ ปี	๔๙	๔๓	๙๒	๔๓ ปี	๓๗	๔๔	๘๑
๔๔ ปี	๓๙	๓๗	๗๖	๔๕ ปี	๓๔	๔๕	๗๙
๔๖ ปี	๔๙	๔๑	๙๐	๔๗ ปี	๔๕	๔๙	๙๔
๔๘ ปี	๓๒	๔๓	๗๕	๔๙ ปี	๔๓	๕๘	๑๐๑
๕๐ ปี	๕๙	๖๕	๑๒๔	๕๑ ปี	๓๙	๕๔	๙๓
๕๒ ปี	๖๙	๖๑	๑๓๐	๕๓ ปี	๗๑	๗๑	๑๔๒
๕๔ ปี	๗๒	๗๓	๑๔๕	๕๕ ปี	๖๖	๖๗	๑๓๓
๕๖ ปี	๕๙	๕๙	๑๑๘	๕๗ ปี	๔๗	๔๗	๙๔
๕๘ ปี	๕๓	๕๐	๑๐๓	๕๙ ปี	๕๒	๕๓	๑๐๕
๖๐ ปี	๔๐	๔๔	๘๔	๖๑ ปี	๕๓	๕๕	๑๐๘
๖๒ ปี	๔๔	๔๘	๙๒	๖๓ ปี	๓๗	๔๒	๗๙
๖๔ ปี	๓๘	๓๔	๗๒	๖๕ ปี	๔๐	๔๗	๘๗
๖๖ ปี	๓๖	๓๘	๗๔	๖๗ ปี	๔๐	๓๑	๗๑
๖๘ ปี	๒๗	๔๓	๗๐	๖๙ ปี	๒๗	๒๕	๕๒
๗๐ ปี	๒๐	๑๙	๓๙	๗๑ ปี	๑๙	๑๖	๓๕

อายุ	ชาย	หญิง	รวม	อายุ	ชาย	หญิง	รวม
๗๒ ปี	๒๔	๑๙	๔๓	๗๓ ปี	๒๓	๑๖	๓๙
๗๔ ปี	๒๓	๑๗	๔๐	๗๕ ปี	๑๖	๑๓	๒๙
๗๖ ปี	๑๓	๒๒	๓๕	๗๗ ปี	๑๒	๑๔	๒๖
๗๘ ปี	๑๒	๑๘	๓๐	๗๙ ปี	๑๑	๑๑	๒๒
๘๐ ปี	๑๒	๑๑	๒๓	๘๑ ปี	๘	๘	๑๖
๘๒ ปี	๔	๘	๑๒	๘๓ ปี	๖	๕	๑๑
๘๔ ปี	๕	๖	๑๑	๘๕ ปี	๓	๙	๑๒
๘๖ ปี	๗	๖	๑๓	๘๗ ปี	๕	๔	๙
๘๘ ปี	๔	๕	๙	๘๙ ปี	๔	๓	๗
๙๐ ปี	๒	๑	๓	๙๑ ปี	๓	๑	๔
๙๒ ปี	๑	๐	๑	๙๓ ปี	๐	๓	๓
๙๔ ปี	๐	๑	๑	๙๕ ปี	๐	๐	๐
๙๖ ปี	๐	๐	๐	๙๗ ปี	๓	๑	๔
๙๘ ปี	๐	๐	๐	๙๙ ปี	๐	๐	๐
๑๐๐ ปี	๐	๐	๐	มากกว่า ๑๐๐ ปี	๐	๐	๐

ที่มา : ระบบสถิติทางการทะเบียน กรมการปกครอง ข้อมูล ณ เดือน ธันวาคม พ.ศ.๒๕๖๑

http://stat.dopa.go.th/stat/statnew/upstat_age_disp.php

แผนภูมิแสดงช่วงอายุของประชากรตำบลเมืองจั่ง

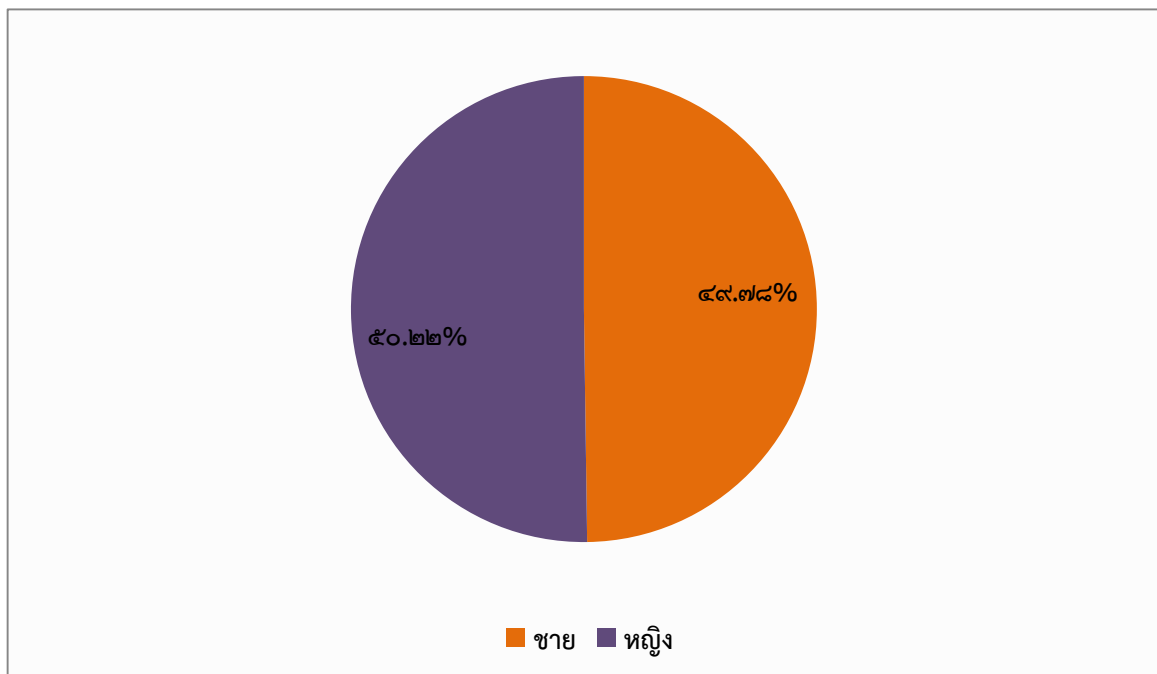

แผนภูมิแสดงช่วงอายุของประชากรตำบลเมืองจั่ง

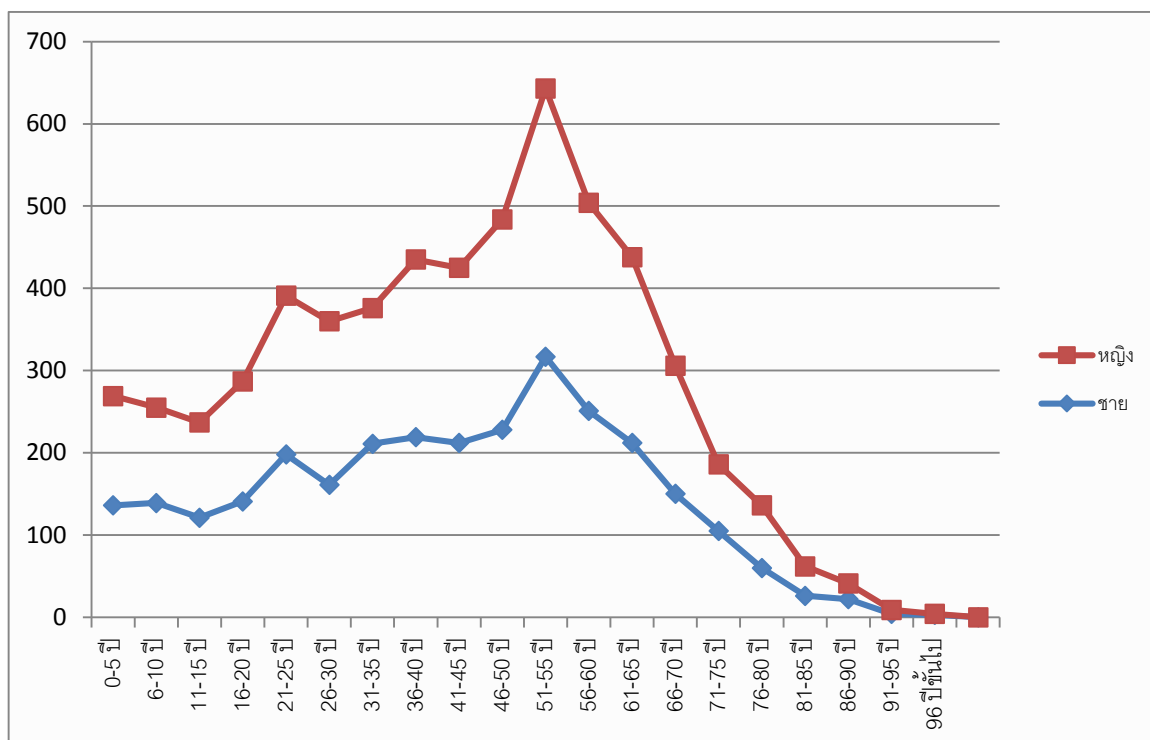

๔. สภาพทางสังคม

๔.๑ การศึกษา

ตำบลเมืองจั่งมีสถานศึกษาระดับประถมศึกษาและมัธยมศึกษาในพื้นที่จำนวน ๓ แห่ง และศูนย์พัฒนาเด็กเล็ก จำนวน ๒ แห่ง ดังนี้

๑. โรงเรียนศรีนครน่าน มีครูและบุคลากรทางการศึกษา จำนวน ๑๘ คน ประกอบด้วย

- ผู้บริหาร ๑ คน
- ข้าราชการครู ๑๒ คน
- ครูอัตราจ้าง ๒ คน
- ลูกจ้างประจำ ๑ คน
- พนักงานราชการ ๑ คน
- ลูกจ้างชั่วคราว ๑ คน

ตารางแสดงจำนวนนักเรียนแยกตามระดับชั้นโรงเรียนศรีนครน่าน

ระดับชั้น	จำนวนนักเรียน (คน)		
	ชาย	หญิง	รวม
มัธยมศึกษาปีที่ ๑	๕	๙	๑๔
มัธยมศึกษาปีที่ ๒	๑๐	๔	๑๔
มัธยมศึกษาปีที่ ๓	๙	๗	๑๖
มัธยมศึกษาปีที่ ๔	๑๑	๒	๑๓
มัธยมศึกษาปีที่ ๕	๓	๑๕	๑๘
มัธยมศึกษาปีที่ ๖	๑๒	๔	๑๖
รวม	๕๐	๔๑	๙๑

๒. โรงเรียนบ้านหาดเค็ด มีครูและบุคลากรทางการศึกษา จำนวน ๑๕ คน ประกอบด้วย

- ผู้บริหาร ๑ คน
- ข้าราชการครู/ครูอัตราจ้าง ๑๒ คน
- ครูธุรการ ๑ คน
- นักการภารโรง ๑ คน

ตารางแสดงจำนวนนักเรียนแยกตามระดับชั้นโรงเรียนบ้านหาดเค็ด

ระดับชั้น	จำนวนนักเรียน (คน)		
	ชาย	หญิง	รวม
อนุบาลปีที่ ๓	๒	๓	๕
ประถมศึกษาปีที่ ๑	๘	๔	๑๒
ประถมศึกษาปีที่ ๒	๓	๖	๙
ประถมศึกษาปีที่ ๓	๕	๖	๑๑
ประถมศึกษาปีที่ ๔	๒	๖	๘
ประถมศึกษาปีที่ ๕	๖	๔	๑๐
ประถมศึกษาปีที่ ๖	๖	๗	๑๓
มัธยมศึกษาปีที่ ๑	-	๕	๕
มัธยมศึกษาปีที่ ๒	๑	๓	๔
มัธยมศึกษาปีที่ ๓	๔	๖	๑๐
รวม	๓๗	๕๐	๘๗

๓. โรงเรียนบ้านเมืองจาง มีครูและบุคลากรทางการศึกษา จำนวน ๑๐ คน ประกอบด้วย

- ผู้บริหาร ๑ คน
- ข้าราชการครู/ครูอัตราจ้าง ๗ คน
- ครูธุรการ ๑ คน
- นักการภารโรง ๑ คน

ตารางแสดงจำนวนนักเรียนแยกตามระดับชั้นโรงเรียนบ้านเมืองจาง

ระดับชั้น	จำนวนนักเรียน (คน)		
	ชาย	หญิง	รวม
อนุบาลปีที่ ๓	๑	๖	๗
ประถมศึกษาปีที่ ๑	๕	๓	๘
ประถมศึกษาปีที่ ๒	๓	๓	๖
ประถมศึกษาปีที่ ๓	๔	๕	๙
ประถมศึกษาปีที่ ๔	๕	๑	๖
ประถมศึกษาปีที่ ๕	๑	๕	๖
ประถมศึกษาปีที่ ๖	๓	๔	๗
รวม	๒๒	๒๗	๔๙

๔. ศูนย์พัฒนาเด็กเล็ก

ตารางแสดงจำนวนเด็กศูนย์พัฒนาเด็กเล็กในสังกัดองค์การบริหารส่วนตำบลเมืองจั่ง

ศูนย์พัฒนาเด็กเล็ก	ชาย	หญิง	รวม
บ้านเมืองจั่งเหนือ หมู่ ๕	๒๔	๑๖	๔๐
บ้านใหม่สามัคคี หมู่ ๙	๑๗	๒๑	๓๘
รวม	๔๑	๓๗	๗๘

๔.๒ สาธารณสุข

ในเขตองค์การบริหารส่วนตำบล มีสถานบริการสาธารณสุขประจำตำบล ๒ แห่ง ดังนี้

๑. โรงพยาบาลส่งเสริมสุขภาพตำบลเมืองจั่ง (หาดเค็ด) หมู่ ๑
๒. โรงพยาบาลส่งเสริมสุขภาพตำบลบ้านเมืองจั่ง หมู่ ๕

ตารางแสดงจำนวนและร้อยละประชากร จำแนกตามพฤติกรรมเสี่ยง

พฤติกรรมเสี่ยงได้แก่ (N = ๒,๘๕๐)	มีพฤติกรรมเสี่ยง		ไม่มีพฤติกรรมเสี่ยง		รวม ร้อยละ (%)
	จำนวน	ร้อยละ (%)	จำนวน	ร้อยละ (%)	
ดื่มสุราเป็นประจำ	๗๘๘	๒๗.๖๕	๒,๐๖๒	๗๒.๓๕	๑๐๐
สูบบุหรี่เป็นประจำ	๔๙๙	๑๗.๕๑	๒,๓๕๑	๘๒.๔๙	๑๐๐
นั่งๆ นอนๆ ไม่ค่อยได้ทำงาน	๑๒๘	๔.๔๙	๒,๗๒๒	๙๕.๕๑	๑๐๐
ไม่ได้ออกกำลังกาย	๑,๒๗๙	๔๔.๘๘	๑,๕๗๑	๕๕.๑๒	๑๐๐
มีความเครียดกังวลใจจนนอนไม่หลับ	๖๕	๒.๒๘	๒,๗๘๕	๙๗.๗๒	๑๐๐
ทำงานหนัก พักผ่อนน้อย	๒๘๗	๑๐.๐๗	๒,๕๖๓	๘๙.๙๓	๑๐๐
กินอาหารปริมาณมาก กินจุ กินจุบจิบ	๓๕๕	๑๒.๔๖	๒,๔๙๕	๘๗.๕๔	๑๐๐
กินอาหารรสจัด เป็นประจำทุกวัน	๙๑๗	๓๒.๑๘	๑,๙๓๓	๖๗.๘๒	๑๐๐
กินอาหารสุกๆ ดิบๆ	๑,๖๖๔	๕๘.๓๙	๑,๑๘๖	๔๑.๖๑	๑๐๐
ดื่มเครื่องดื่มชูกำลังประจำ	๒๖๔	๙.๒๖	๒,๕๘๖	๙๐.๗๔	๑๐๐
ขับรถเร็ว ประมาท	๓๗	๑.๓	๒,๘๑๓	๙๘.๗	๑๐๐
มีเพศสัมพันธ์ที่ไม่ปลอดภัย	๒	๐.๐๗	๒,๘๔๘	๙๙.๙๓	๑๐๐
การใช้สารเสพติด	๑๖	๐.๕๖	๒,๘๓๔	๙๙.๔๔	๑๐๐
การใชยาชุด ยาแก้ปวด ยาลูกกลอน เป็นประจำ	๒๗	๐.๙๕	๒,๘๒๓	๙๙.๐๕	๑๐๐
ขับซึ่รถจักรยานยนต์โดยไม่สวมหมวกนิรภัย	๘๓	๒.๙๑	๒,๗๖๗	๙๗.๐๙	๑๐๐
ขับซึ่รถยนต์โดยไม่คาดเข็มขัดนิรภัย	๒๒	๐.๗๗	๒,๘๒๘	๙๙.๒๓	๑๐๐
ไม่ได้ตรวจสุขภาพ หรือการคัดกรองโรคเป็นประจำ ทุกปี	๕๘๗	๒๐.๖	๒,๒๖๓	๗๙.๔	๑๐๐
อื่นๆ	๓๔	๑.๑๙	๒,๘๑๖	๙๘.๘๑	๑๐๐

ที่มา : โครงการพัฒนาขีดความสามารถด้านข้อมูลแบบมีส่วนร่วม อบต.เมืองจั่ง (TCNAP)

ตารางแสดงจำนวนและร้อยละประชากร จำแนกตามภาวะเสี่ยงจากการทำงาน

ภาวะเสี่ยงจากการทำงานได้แก่	มีภาวะเสี่ยง จากการทำงาน		ไม่มีภาวะเสี่ยง จากการทำงาน		รวม
	จำนวน (คน)	ร้อยละ (%)	จำนวน (คน)	ร้อยละ (%)	ร้อยละ (%)
ใช้สารเคมีในการเกษตรโดยป้องกันตนเองไม่เหมาะสม	๘๓๙	๖๐.๒๓	๕๕๔	๓๙.๗๗	๑๐๐
ทำงานในบริเวณที่มีการสูดดมสารเคมีสารระเหยที่เป็นอันตรายต่อสุขภาพ	๒๑๔	๑๕.๓๖	๑,๑๗๙	๘๔.๖๔	๑๐๐
ทำงานในบริเวณที่มีเสียงดัง	๖๑	๔.๓๘	๑,๓๓๒	๙๕.๖๒	๑๐๐
ทำงานในบริเวณที่มีผง ฝุ่นละออง ควัน	๔๖๙	๓๓.๖๗	๙๒๔	๖๖.๓๓	๑๐๐
ทำงานใกล้กับเครื่องจักรกล	๓๗	๒.๖๖	๑,๓๕๖	๙๗.๓๔	๑๐๐
ทำงานที่เป็นอันตรายต่อสายตา	๓๖	๒.๕๘	๑,๓๕๗	๙๗.๔๒	๑๐๐
ทำงานในลักษณะยืน หรือนั่งในท่าเดิมนานๆ	๔๒	๓.๐๒	๑,๓๕๑	๙๖.๙๘	๑๐๐
ทำงานในบริเวณที่มีอากาศร้อนอบอ้าวหรืออากาศเย็นมากเกินไป	๑๑๑	๗.๙๗	๑,๒๘๒	๙๒.๐๓	๑๐๐
ทำงานในที่สูง	๘๗	๖.๒๕	๑,๓๐๖	๙๓.๗๕	๑๐๐
อื่นๆ	๓๖	๒.๕๘	๑,๓๕๗	๙๗.๔๒	๑๐๐

ที่มา : โครงการพัฒนาขีดความสามารถด้านข้อมูลแบบมีส่วนร่วม อบต.เมืองจิ่ง (TCNAP)

ตารางแสดงจำนวนและร้อยละประชากร จำแนกตามปัญหาสุขภาพและการเจ็บป่วย

ปัญหาสุขภาพและการเจ็บป่วยได้แก่	มีปัญหาสุขภาพ และการเจ็บป่วย		ไม่มีปัญหาสุขภาพ และการเจ็บป่วย		รวม
	จำนวน (คน)	ร้อยละ (%)	จำนวน (คน)	ร้อยละ (%)	ร้อยละ (%)
ไข้ ไอ เจ็บคอ	๗๕๑	๖๔.๗๔	๔๐๙	๓๕.๒๖	๑๐๐
อุจจาระร่วง	๑๕	๑.๒๙	๑,๑๔๕	๙๘.๗๑	๑๐๐
กระเพาะอาหาร	๖๑	๕.๒๖	๑,๐๙๙	๙๔.๗๔	๑๐๐
ปวดเมื่อยกล้ามเนื้อ	๖๓๔	๕๔.๖๖	๕๒๖	๔๕.๓๔	๑๐๐
บาดเจ็บจากการทะเลาะวิวาท ทำร้ายร่างกาย	๑	๐.๐๙	๑,๑๕๙	๙๙.๙๑	๑๐๐
ภาวะขาดสารอาหาร	๒	๐.๑๗	๑,๑๕๘	๙๙.๘๓	๑๐๐
พัฒนาการที่ล่าช้าในเด็กแรกเกิดถึง ๕ ปี	๒	๐.๑๗	๑,๑๕๘	๙๙.๘๓	๑๐๐
อื่นๆ	๕๙	๕.๐๙	๑,๑๐๑	๙๔.๙๑	๑๐๐

ที่มา : โครงการพัฒนาขีดความสามารถด้านข้อมูลแบบมีส่วนร่วม อบต.เมืองจิ่ง (TCNAP)

สถานะสุขภาพของประชาชนในเขตรับผิดชอบโรงพยาบาลส่งเสริมสุขภาพตำบลเมืองจัง ปีงบประมาณ ๒๕๕๘- ๒๕๖๑

รายการ	หน่วยวัด (/ประชากร)	เป้าหมาย แผนฯ ๑๐	ปี๒๕๕๘	ปี๒๕๕๙	ปี๒๕๖๐	ปี๒๕๖๑
๑.ผลกระทบของการพัฒนาสุขภาพ						
๑.๑ อัตราเกิด	ต่อพัน ปชก.	-	๔.๙๖	๖.๔๕	๙.๑๔	๗.๕๕
	จำนวนเกิดมีชีพ	ราย	๑๕	๒๐		
๑.๒ อัตราตาย	ต่อพัน ปชก.	-	๗.๒๗	๘.๗๕	๘.๒๐	๖.๒๙
	จำนวนตายทั้งหมด	ราย	๒๒	๒๗	๒๖	๑.๒๖
๑.๓ อัตราเพิ่มประชากรตามธรรมชาติ	ต่อพัน ปชก.		-๒.๓๑	๗	๐.๙๔	๑.๒๖
๑.๔ อัตราตายมารดา	ต่อแสนเกิดมีชีพ	< ๑๘	๐	๐	๐	๐
๑.๕ อัตราทารกตายปริกำเนิด	ต่อพันการเกิด	< ๙	๐	๐	๐	๐
๑.๖ ภาวะขาดออกซิเจนในเด็กแรกเกิด	ต่อพันเกิดมีชีพ	< ๓๐	๐	๐	๐	๐
๑.๗ อัตราทารกแรกเกิดที่มีน้ำหนัก						
- ต่ำกว่า ๒,๕๐๐ กรัม	ร้อยละ	< ๗	๑(๖.๖๖)	๒(๑๐)	๑(๘.๓๓)	๐
ระหว่าง ๒,๕๐๑-๒,๙๙๙ กรัม	ร้อยละ		๗(๔๖.๖๖)	๑๐(๕๐)	๑(๘.๓๓)	๘(๕๓.๓๓)
- มากกว่า/เท่ากับ ๓,๐๐๐ กรัม	ร้อยละ	> ๗๐	๗(๔๖.๖๖)	๘(๔๐)	๑๐(๘๓.๓๓)	๗(๕๖.๖๖)
๑.๘ หญิงตั้งครรภ์มีภาวะโลหิตจาง	ร้อยละ	< ๑๐	๐	๐	๐	๐
๑.๙ ภาวะโภชนาการ ในเด็ก ๐-๗๒ ด.						
- น้ำหนักน้อย+มากกว่าเกณฑ์	ร้อยละ	< ๑๐	๒(๑.๕๖)	๐	๒.๒	๑.๖
- ตามเกณฑ์ (ปกติ)	ร้อยละ		๑๒๓(๙๖.๐๙)	๑๑๕(๙๖.๖๓)	๔(๓.๐๑)	๒(๑.๖)
- ค่อนข้างน้อย	ร้อยละ	-	๓(๒.๓๔)	๓(๒.๕๒)	๐	๐
- น้อยกว่าเกณฑ์	ร้อยละ	-	๑(๐.๗๘)	๐	๐	๐
- ค่อนข้างมาก	ร้อยละ	-	๐	๑(๐.๘๔)	๑(๐.๗)	๓(๒.๔)
- มากเกินเกณฑ์	ร้อยละ	-	๑(๐.๗๘)	๐	๓(๒.๒)	๒(๑.๖)
๒.. อัตราตายด้วยโรคที่สำคัญ						
๒.๑ อัตราการฆ่าตัวตายสำเร็จ	ต่อแสน ปชก.	๖.๓	๒(๖๖.๑๓)	๒(๖๔.๕๕)	๑(๓๑.๕๔)	๐
๒.๒ อัตราตายจากโรคมะเร็งเต้านม	ต่อแสน ปชก.	๕.๘	๐	๐	๐	๐
๒.๓ อัตราตายจากโรคมะเร็งปากมดลูก	ต่อแสน ปชก.	๕.๒	๑(๓๓.๐๖)	๐	๐	๐
๒.๔ อัตราตายด้วยอุบัติเหตุจากรถ	ต่อแสน ปชก.	๑๘.๕	๐	๑(๓๒.๒๗)	๓(๙๔.๖๓)	๐
๒.๕ อัตราตายด้วยโรคหลอดเลือดสมอง	ต่อแสน ปชก.	๗๖.๒	๐	๐	๐	๐

รายการ	หน่วยวัด (/ประชากร)	เป้าหมาย แผนฯ ๑๐	ปี๒๕๕๘	ปี๒๕๕๙	ปี๒๕๖๐	ปี๒๕๖๑
๒.๖ อัตราตายด้วยโรคความดันโลหิตสูง	ต่อแสน พชก.	-	๐	๒(๖๔.๕๕)	๔(๑๒๖.๑๘)	๐
๒.๗ อัตราตายด้วยโรคหัวใจขาดเลือด	ต่อแสนพชก.	-	๐	๒(๖๔.๕๕)	๑(๓๑.๕๔)	๐
๒.๘ อัตราตายด้วยโรคเบาหวาน	ต่อแสน พชก.	-	๐	๑(๓๒.๒๗)	๑(๓๑.๕๔)	๒(๖๒.๙๙)
๒.๙ อัตราตายจากโรคมะเร็งทุกชนิด	ต่อแสน พชก.	๔๐	๗(๒๓๑.๔๘)	๕(๑๖๑.๓๙)	๔(๑๒๖.๑๘)	๑๑ (๓๔๖.๔๕)
๒.๑๐ อัตราป่วยตายโรคไข้เลือดออก	ร้อยละของผป.	< ๐.๒	๐	๐	๐	๐
๒.๑๑ อัตราตายด้วยโรคเอดส์	ต่อแสน พชก.	-	๐	๐	๑(๓๑.๕๔)	๐
๒.๑๒ อัตราตายด้วยโรค COPD	ต่อแสน พชก.	-	๐	๓(๑๙๓.๖๗)	๓(๙๔.๖๓)	๗ (๒๒๐.๔๗)
๒.๑๓ อัตราตายด้วยโรควัณโรค	ต่อแสน พชก.	-	๐	๐	๐	๐
๓. อัตราป่วยด้วยโรคที่สำคัญ						
ก. โรคไม่ติดต่อ						
๓.๑ โรคหลอดเลือดในสมอง หรืออัมพฤกษ์/อัมพาต รายใหม่	ต่อแสน พชก.	-	๐	๐		๐
๓.๒ โรคเบาหวาน(รายใหม่)	ต่อแสน พชก.	-	๐	๘		๑๒(๐.๕๙)
๓.๓ โรคความดันโลหิตสูง(รายใหม่)	ต่อแสน พชก.	-	๐	๑๖		๖๐ (๑๘๘๙.๗๖)
ข. โรคติดต่อ						
๓.๔ อัตราการติดเชื้อเอชไอวีในหญิงตั้งครรภ์	ร้อยละ	< ๑	๑	๐	๐	๐
๓.๕ อัตราการติดเชื้อเอชไอวีจากแม่สู่ลูก	ร้อยละ	< ๕		๐	๐	๐
๓.๖ การติดเชื้อเอดส์ในผู้บริจาคโลหิต	ร้อยละ	-	๐	๐	๐	๐
๓.๗ การติดเชื้อเอดส์ทหารเกณฑ์ (ผลัด ๒)	ร้อยละ	< ๐.๓๕	๐	๐	๐	๐
๓.๘ อัตราป่วยด้วยไข้มาลาเรีย	ต่อพัน พชก.	< ๑	๐	๐	๐	๐
๓.๙ อัตราป่วยด้วยไข้เลือดออก	ต่อแสน พชก.	< ๑๘.๕๗	๐	๐	๓(๐.๙๔)	๓(๙๔.๖๓)
๓.๑๐ อัตราป่วยด้วยโรคเลปโตสไปโรซิส	ต่อแสน พชก.	< ๑๙	๐	๑(๓๒.๒๗)		๐
๓.๑๑ อัตราป่วยด้วยโรคอุจจาระร่วง	ต่อแสน พชก.					๐
- อย่างแรง (อหิวาตกโรค)		< ๑.๕	๐	๐	๐	.
- เฉียบพลันทุกกลุ่มอายุ	ต่อแสน พชก.	< ๑,๐๐๐	๑๒(๓๗๗.๔๗)	๖(๑๙๓.๖๗)	๑๙(๕๙๙.๓๖)	๓(๙๔.๔๘)
๓.๑๒ อัตราป่วยด้วยโรคโปลิโอ	ต่อแสน พชก.	ปลอดโรค	๐	๐	๐	๐
๓.๑๓ อัตราป่วยโรคบาดทะยักในเด็กแรกเกิด	ต่อพันเกิดมีชีพ	< ๑	๐	๐	๐	๐

รายการ	หน่วยวัด (/ประชากร)	เป้าหมาย แผนฯ ๑๐	ปี๒๕๕๘	ปี๒๕๕๙	ปี๒๕๖๐	ปี๒๕๖๑
- คอติบ	ต่อแสน ปชก.	< ๐.๐๒	๐	๐	๐	๐
- ไอกรน	ต่อแสน ปชก.	< ๐.๐๘	๐	๐	๐	๐
- หัด ทุกกลุ่มอายุ	ต่อแสน ปชก.	< ๘	๐	๐	๐	๐
- ตับอักเสบบี	ต่อแสน ปชก.	-	๐	๐	๐	๐
- บาดทะยักทุกกลุ่มอายุ	ต่อแสน ปชก.	-	๐	๐	๐	๐
- โรคไข้มองอักเสบ JE	ต่อแสน ปชก.	< ๐.๒๕	๐	๐	๐	๐
๓.๑๔ อัตราป่วยจากเห็ดพิษ	ต่อแสน ปชก.	-	๐	๐	๐	๐
๓.๑๕ ผลสำเร็จของการรักษาวัณโรค (Success rate)	ร้อยละ	> ๘๕	๑๐๐	(๑)๑๐๐	๑(๑๐๐)	๒(๑๐๐.๙๙)
๓.๑๖ อัตราความชุกของโรคเรื้อน	ต่อหมื่น ปชก.	< ๐.๓๓	๐	๐	๐	๐
๓.๑๗ อัตราความพิการระดับ ๒ ราย ใหม่	ร้อยละ	๑๐	๐	๐	๐	๐
๓.๑๘ ค้นพบผู้ป่วยโรคเรื้อนใหม่	ราย	ไม่มี	๐	๐	๐	๐
๓.๑๙ อัตราป่วยจากอาหารเป็นพิษ	ร้อยละ		๐	๐	๐	๐
๓.๒๐ อัตราป่วยจากโรคมือเท้าปาก	ร้อยละ		๐	๒(๐.๐๖)	๐	๐
๓.๒๑ อัตราป่วยจากโรคสครับไทฟัส	ร้อยละ	๐	๐	๐	๐	๐
๓.๒๒ อัตราป่วยจากไข้ไม่ทราบสาเหตุ	ร้อยละ	๐	๑(๓๓.๐๖)	๐	๐	๐

ที่มา : ข้อมูลสุขภาพโรงพยาบาลส่งเสริมสุขภาพตำบลเมืองจิ่ง

๔.๓ อาชญากรรม

ตำบลเมืองจิ่งมีคดีที่เกี่ยวกับปัญหาอาชญากรรมในพื้นที่ความรับผิดชอบ ดังนี้

- ลักทรัพย์ จำนวน ๑ ราย
- ทำร้ายร่างกาย จำนวน ๑ ราย
- บุกรุก จำนวน ๑ ราย
- อาวุธปืน จำนวน ๑ ราย

ที่มา : สถานีตำรวจภูธรภูเพียง ข้อมูลตั้งแต่เดือนมกราคม – เดือนธันวาคม ๒๕๖๑

๔.๔ ยาเสพติด

ตำบลเมืองจิ่งมีคดีที่เกี่ยวกับยาเสพติดในพื้นที่ความรับผิดชอบ ดังนี้

- มียาเสพติดให้โทษ จำนวน ๑๓ ราย
- เสพยาเสพติดให้โทษ จำนวน ๒๐ ราย

ที่มา : สถานีตำรวจภูธรภูเพียง ข้อมูลตั้งแต่เดือนมกราคม – เดือนธันวาคม ๒๕๖๑

๔.๕ การสังคมสงเคราะห์

องค์การบริหารส่วนตำบลเมืองจันท์ดำเนินการดำเนินงานสวัสดิการสังคมและสังคมสงเคราะห์ เช่น การจ่ายเบี้ยยังชีพผู้สูงอายุ ผู้พิการ ผู้ป่วยเอดส์ การดำเนินกิจกรรมด้านการพัฒนาศักยภาพผู้พิการและผู้สูงอายุในชุมชน สามารถแยกประเภทผู้ได้รับการจัดสวัสดิการทางสังคมได้ดังนี้

ตารางแสดงจำนวนผู้ได้รับการจัดสวัสดิการทางสังคม

ประเภท	จำนวนผู้ได้รับการจัดสวัสดิการ (คน)
ผู้มีสิทธิได้รับเบี้ยยังชีพผู้สูงอายุ	๑,๒๓๘
ผู้มีสิทธิได้รับเบี้ยยังชีพความพิการ	๒๗๗
ผู้มีสิทธิได้รับเบี้ยยังชีพผู้ป่วยเอดส์	๑๘
รวม	๑,๕๓๓

๕. ระบบบริการพื้นฐาน

๕.๑ การคมนาคมขนส่ง

การคมนาคมขนส่งใช้เส้นทางบกโดยใช้ถนนทางหลวงแผ่นดินหมายเลข ๑๑๖๙ สายน่าน -สันติสุข (ผ่านบริเวณ หมู่ ๒ หมู่ ๔ หมู่ ๕ หมู่ ๘ หมู่ ๑๐) ทางหลวงชนบทหมายเลข นน. ๒๐๐๒ สายบ้านเมืองหลวง - สบยาว (ผ่านหมู่ ๑ หมู่ ๗ หมู่ ๙) และทางหลวงชนบทหมายเลข นน. ๒๐๒๒ สายกองร้อย อสจ.- เมืองจันท์ (ผ่านหมู่ ๓ หมู่ ๖ หมู่ ๑๑) ซึ่งทางหลวงแผ่นดินหมายเลข ๑๑๖๙ เป็นถนนสายหลักที่เชื่อมโยงระหว่างตำบลและอำเภอ ลักษณะทางโค้งและทางเลี้ยวมีบ้านเรือนของประชาชนสร้างติดกับเขตทาง โดยส่วนใหญ่ประชาชนจะใช้รถยนต์หรือรถจักรยานยนต์ส่วนตัวในการสัญจร ส่วนการคมนาคมภายในตำบลจะมีถนนลาดยางและถนนคอนกรีตเชื่อมระหว่างหมู่บ้าน

๕.๒ การไฟฟ้า

- ไฟฟ้าครัวเรือนจากสำนักงานการไฟฟ้าส่วนภูมิภาคจังหวัดน่านเข้าถึงทุกหมู่บ้าน จำนวน ๒,๑๖๕ ครัวเรือน แต่ในพื้นที่ทำการเกษตรบางพื้นที่ยังไม่มีไฟฟ้าใช้

- ไฟฟ้าสาธารณะ ดังนี้

ตารางแสดงจำนวนไฟฟ้าสาธารณะในพื้นที่ตำบลเมืองจันท์

หมู่ที่	หมู่บ้าน	จำนวนไฟฟ้าสาธารณะ (จุด)
๑	บ้านหาดเค็ด	๖๔
๒	บ้านเมืองจันท์	๕๗
๓	บ้านหาดผาชน	๕๓
๔	บ้านเมืองหลวง	๖๑
๕	บ้านเมืองจันท์เหนือ	๖๓
๖	บ้านจัดสรร	๓๙
๗	บ้านสบยาว	๖๔
๘	บ้านราษฎร์สามัคคี	๗๖

หมู่ที่	หมู่บ้าน	จำนวนไฟฟ้าสาธารณะ (จุด)
๙	บ้านใหม่สามัคคี	๕๙
๑๐	บ้านเมืองจันทน์พัฒนา	๘๕
๑๑	บ้านมงคลเจริญสุข	๔๑
รวมทั้งหมด		๖๖๒

๕.๓ การประปา

- มีครัวเรือนที่ใช้น้ำประปา จำนวน ๒,๑๖๕ ครัวเรือน
- ระบบประปาหมู่บ้าน จำนวน ๘ แห่ง ดังนี้

ตารางแสดงประเภทระบบประปาหมู่บ้านในพื้นที่ตำบลเมืองจันท์

หมู่ที่	หมู่บ้าน	รายการ	
		ขนาดระบบประปา	ความจุ (ลบ.ม.)
๑	หาดเค็ด	ใหญ่มาก	๒๐
๓	หาดผาขน	ใหญ่	๑๐
๔	เมืองหลวง	ใหญ่	๑๐
๕	เมืองจันทน์เหนือ	ใหญ่มาก	๒๐
๗	สบยาว	เล็ก	๑๐
๘	ราษฎร์สามัคคี	ใหญ่	๑๐
๑๐	เมืองจันทน์พัฒนา	ใหญ่	๑๐
๑๑	มงคลเจริญสุข	ใหญ่	๑๐

๕.๔ โทรศัพท์

- มีการให้บริการทั้งโทรศัพท์ประจำที่ครอบคลุมทุกพื้นที่ภายใต้การให้บริการของบริษัท ทีโอที จำกัด (มหาชน)

- มีการให้บริการโทรศัพท์เคลื่อนที่ที่มีเครือข่ายครอบคลุมพื้นที่ทั้งหมด โดยผู้ให้บริการได้แก่ บริษัท แอดวานซ์ อินโฟร์ เซอร์วิส จำกัด (มหาชน) บริษัท โทเทิล แอ็คเซ็ส คอมมูนิเคชั่น จำกัด (มหาชน) บริษัท กสท โทรคมนาคม จำกัด (มหาชน) และบริษัททรูมูฟ จำกัด

๕.๕ ไปรษณีย์หรือการสื่อสารหรือการขนส่ง และวัสดุครุภัณฑ์

ตำบลเมืองจันท์มีการรับฝากไปรษณีย์ย่อยระดับตำบล จำนวน ๑ แห่ง ตั้งอยู่บ้านเลขที่ ๒๗ หมู่ ๕ ตำบลเมืองจันท์ อำเภอภูเพียง

๖. ระบบเศรษฐกิจ

๖.๑ การเกษตร

ตารางแสดงข้อมูลการประกอบกิจกรรมการเกษตรตำบลเมืองจันท์

รายการ	ครัวเรือน	พื้นที่ปลูก (ไร่)	พื้นที่เก็บเกี่ยว (ไร่)
ข้าวนาปี	๔๗๒	๑,๖๗๗.๓๐	๑,๖๗๖.๘๐
ข้าวโพดเลี้ยงสัตว์	๖๖๕	๑๒,๔๙๐.๑๘	๑๒,๔๘๑.๐๗
มันสำปะหลัง	๓๙	๑๙๙.๖๑	๑๙๙.๖๑
ปาล์มน้ำมัน	๓	๑๖	๑๖
ยางพารา	๒๖๒	๒,๖๗๓.๔๑	๑,๗๙๑.๑๐

ที่มา : สำนักงานเกษตรอำเภอภูเพียง

ตารางแสดงข้อมูลการประกอบกิจกรรมการเกษตรตำบลเมืองจั้ง จำแนกตามหมู่บ้าน

หมู่บ้าน	มะม่วง			ลำไย			ลิ้นจี่		
	ครัวเรือน	พื้นที่ปลูก (ไร่)	พื้นที่เก็บเกี่ยว (ไร่)	ครัวเรือน	พื้นที่ปลูก (ไร่)	พื้นที่เก็บเกี่ยว (ไร่)	ครัวเรือน	พื้นที่ปลูก (ไร่)	พื้นที่เก็บเกี่ยว (ไร่)
บ้านหาดเค็ด หมู่ ๑	๖๘	๔๗๙.๒๘	๔๗๓.๒๘	๒๗	๖๙.๐๐	๖๙.๐๐	๑๕	๔๙.๒๕	๔๙.๒๕
บ้านเมืองจั้งใต้ หมู่ ๒	๙	๓๔.๒๕	๓๔.๒๕	๘	๓๑.๐๐	๓๑.๐๐	๔	๖.๕๐	๖.๕๐
บ้านหาดผาขน หมู่ ๓	๖๐	๓๕๖.๕๓	๓๕๓.๕๓	๒๗	๙๓.๖๘	๙๓.๖๘	๙	๒๓.๐๗	๒๓.๐๗
บ้านเมืองหลวง หมู่ ๔	๖๘	๔๖๔.๗๐	๔๕๘.๗๐	๑๘	๖๖.๐๐	๖๖.๐๐	๕๔	๒๑๑.๘๔	๒๐๘.๘๔
บ้านเมืองจั้งเหนือ หมู่ ๕	๕๖	๒๘๒.๗๑	๒๘๒.๔๖	๒๗	๖๐.๓๓	๕๙.๕๘	๔๙	๑๔๒.๕๓	๑๔๒.๕๓
บ้านจัดสรร หมู่ ๖	๑๙	๗๕.๐๕	๖๙.๓๔	๑๘	๕๖.๐๐	๕๐.๗๕	๔๐	๑๑๑.๓๔	๑๐๕.๓๔
บ้านสบบยาว หมู่ ๗	๓๕	๓๐๑.๘๙	๒๙๓.๘๙	๒๕	๙๑.๕๐	๙๑.๕๐	๕	๑๕.๐๐	๑๕.๐๐
บ้านราษฎร์สามัคคี หมู่ ๘	๔๔	๑๖๙.๒๔	๑๖๙.๒๔	๕๗	๑๕๘.๓๘	๑๕๘.๓๘	๕๒	๑๔๖.๓๐	๑๔๖.๓๐
บ้านใหม่สามัคคี หมู่ ๙	๕๑	๔๓๖.๔๓	๓๙๖.๙๓	๑๔	๔๒.๗๕	๔๒.๗๕	๔	๑๕.๐๐	๑๕.๐๐
บ้านเมืองจั้งใหม่พัฒนา หมู่ ๑๐	๗๘	๔๘๐.๗๑	๔๘๐.๗๑	๖๘	๓๓๓.๙๖	๓๓๑.๗๑	๔๓	๑๓๖.๑๙	๑๓๖.๑๙
บ้านมงคลเจริญสุข หมู่ ๑๑	๗๐	๒๕๒.๘๓	๒๕๒.๘๓	๖๔	๑๘๐.๒๔	๑๘๐.๒๔	๔๘	๑๔๔.๘๖	๑๔๔.๘๖
รวม	๕๕๘	๓,๓๓๓.๖๒	๓,๒๖๕.๑๖	๓๕๓	๑,๑๘๒.๘๔	๑,๑๗๔.๕๙	๓๒๓	๑,๐๐๑.๘๘	๙๙๒.๘๘

ที่มา : สำนักงานเกษตรอำเภอภูเพียง

แผนภูมิแสดงข้อมูลการประกอบกิจกรรมการเกษตร จำแนกตามประเภทพืช

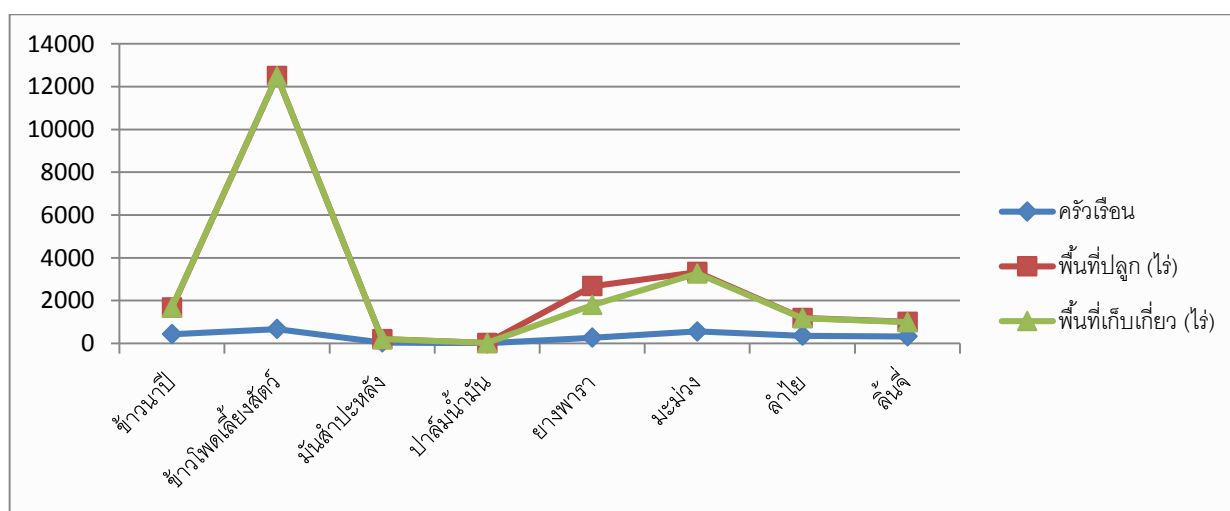

๖.๒ การประมง

ตารางแสดงจำนวนและร้อยละของประชากรที่ประกอบอาชีพด้านการประมง

อาชีพหลักด้านการประมง(N = ๓,๔๕๗)	จำนวน (คน)	ร้อยละ
ประมง	๕	๐.๑๔
อาชีพเสริมด้านการประมง(N = ๓,๔๕๐)	จำนวน (คน)	ร้อยละ
ประมง	๕	๐.๑๕

ที่มา : โครงการพัฒนาขีดความสามารถด้านข้อมูลแบบมีส่วนร่วม อบต.เมืองจั่ง (TCNAP)

๖.๓ การปศุสัตว์

อาชีพของประชาชนที่ทำด้านการปศุสัตว์ในตำบลเมืองจั่ง เช่น เลี้ยงไหม สุกกร ไก่ และโค เป็นต้น

ตารางแสดงจำนวนและร้อยละของประชากรที่ประกอบอาชีพด้านการปศุสัตว์

อาชีพหลักด้านการปศุสัตว์(N = ๓,๔๕๗)	จำนวน (คน)	ร้อยละ
เลี้ยงสัตว์	๕๑	๑.๔๘
อาชีพเสริมด้านการปศุสัตว์ (N = ๓,๔๕๐)	จำนวนคน	ร้อยละ
เลี้ยงสัตว์	๑๙๒	๕.๕๘

ที่มา : โครงการพัฒนาขีดความสามารถด้านข้อมูลแบบมีส่วนร่วม อบต.เมืองจั่ง (TCNAP)

๖.๔ การบริการ

- | | | | |
|-----------------------|---------|------------------------------|--------|
| - ปั้มน้ำมัน | ๑ แห่ง | - โรงสีข้าว | ๖ แห่ง |
| - ร้านค้าปลีก | ๕๐ แห่ง | - ร้านซ่อมยานยนต์ | ๗ แห่ง |
| - ร้านเสริมสวย | ๒ แห่ง | - ร้านตัดเย็บ | ๓ แห่ง |
| - ร้านอาหาร | ๑๓ แห่ง | - ปั้มน้ำมัน | ๙ แห่ง |
| - เสื่อโทรศัพท์มือถือ | ๖ แห่ง | - ร้านซ่อมเครื่องมือการเกษตร | ๑ แห่ง |
| - ปั้มน้ำ | ๓ แห่ง | - ร้านจำหน่ายปุ๋ยเคมี | ๒ แห่ง |

๖.๕ การท่องเที่ยว

๑. แหล่งท่องเที่ยวทางธรรมชาติ การอนุรักษ์ป่าชุมชนการอนุรักษ์ปลาบ้านหาดผาชน หมู่ ๓ บ้านเมืองจั่งเหนือ หมู่ ๕ และบ้านสบยาว หมู่ ๗ นอกจากนี้ในช่วงระหว่างเดือนมกราคม – เดือนพฤษภาคม ของทุกปี บ้านหาดผาชนและบ้านสบยาวยังมีกิจกรรมล่องแพไม้ไผ่ ชมวิถีชีวิตของชุมชนที่เรียบง่ายและชมทิวทัศน์แม่น้ำน่าน

๒. แหล่งท่องเที่ยวทางศาสนา ได้แก่ พระพุทธรูปองค์ใหญ่ที่สุดในจังหวัดน่านที่ศูนย์ปฏิบัติธรรมม่อนแสงดาวบ้านเมืองหลวง หมู่ ๔ และในวันสงกรานต์ของทุกปีจะมีประเพณีสงกรานต์พระพุทธรูปองค์ใหญ่ เพื่อเกิดสิริมงคลแก่ตนเองและครอบครัว

๓. แหล่งท่องเที่ยวและเรียนรู้ระบบเกษตรกรรมยั่งยืน ได้แก่ ศูนย์การเรียนรู้ใจใจ หมู่ ๘ ศูนย์การเรียนรู้แสงเทียน และศูนย์รวบรวมและเพิ่มคุณภาพผลผลิตทางการเกษตร หมู่ ๙ เป็นต้น

๖.๖ อุตสาหกรรม

ลำดับที่	ชื่อโรงงาน	สถานที่ตั้ง / โทรศัพท์	ผู้ประกอบการ	ประกอบกิจการ
๑	สถานีบ่มไบยาเมืองจ้ ประเภทโรงงาน ๑ ISIC ๑๒๐๐ TSIC ๑๒๐๐๑	หมู่ ๒ ตำบลเมืองจ้ อำเภอภูเพียง จังหวัดน่าน ๕๕๐๐๐	นายนิธิ สูงสว่าง	บ่มไบยาสูบ
๒	ห้างหุ้นส่วนจำกัด ชินกวง น่าน ประเภทโรงงาน ๙(๖) ISIC ๑๐๖๒ TSIC ๑๐๖๒๑	หมู่ ๑๑ ตำบลเมืองจ้ อำเภอภูเพียง จังหวัดน่าน ๕๕๐๐๐	ห้างหุ้นส่วนจำกัด ชินกวงน่าน	ทำมันเส้น
๓	ชนาธรเฟอร์นิเจอร์ ประเภทโรงงาน ๓๔(๑),๓๔(๒),๓๖(๑),๓๗ ISIC ๑๖๑๐ TSIC ๑๖๑๐๑	เลขที่ ๙ หมู่ ๑๑ ตำบลเมืองจ้ อำเภอภูเพียง จังหวัดน่าน ๕๕๐๐๐	นางสาวชโลทร นาสมาวาส	แปรรูปไม้เพื่อทำวงกบ บานประตู บานหน้าต่าง เครื่องใช้เครื่องเรือน และเครื่องตกแต่งภายในอาคาร จากไม้สัก
๔	(ไม่มีชื่อ) ประเภทโรงงาน ๓๗ ISIC ๓๑๐๐ TSIC ๓๑๐๐๑	โฉนดที่ดินเลขที่ ๑๐๖๔๐ หมู่ ๑๐ ตำบลเมืองจ้ อำเภอภูเพียง จังหวัดน่าน ๕๕๐๐๐	นายวีระ จันทรงษ์	แปรรูปไม้เพื่อทำประตู,หน้าต่าง และเครื่องเรือน จากไม้

ที่มา : กรมโรงงานอุตสาหกรรม <http://userdb.diw.go.th/results๑.asp>

๖.๗ การพาณิชย์และกลุ่มอาชีพ

ตารางแสดงข้อมูลกลุ่มอาชีพในตำบลเมืองจ้

กลุ่ม/เครือข่าย	หมู่
กลุ่มออมทรัพย์เพื่อการผลิต	๑-๑๑
กลุ่มกองทุนแม่ของแผ่นดิน	๒ / ๓
กลุ่มผู้ใช้น้ำ (ระบบกัลกน้ำ)	๑ / ๕
กลุ่มผู้ใช้น้ำเพื่อการเกษตร (ระบบพลังงานแสงอาทิตย์)	๑
กลุ่มผู้ใช้น้ำเพื่อการเกษตรอ่างห้วยน้ำจ้	๑
กลุ่มกองทุนปุ๋ย/เมล็ดพันธุ์พืช	๒ / ๔ / ๕ / ๖ / ๑๐
กลุ่มผู้เลี้ยงวัว	๒ / ๓ / ๗ / ๑๐ / ๑๑
กลุ่มกองทุนนิยาสาวา	๒
กลุ่มตลาดประชารัฐ	๒
กลุ่มน้ำดื่ม	๒ / ๑๑
กลุ่มเลี้ยงไก่	๓
กลุ่มโฮมสเตย์	๓ / ๗
กลุ่มแปรรูปผลผลิตทางการเกษตร	๓
กลุ่มทอผ้า	๔
กลุ่มปุ๋ยและเมล็ดพันธุ์	๔
กลุ่มผู้ใช้น้ำอ่างน้ำหวะ	๔
กลุ่มจักสาน	๕ / ๗
กลุ่มผู้ใช้น้ำชลประทาน	๕ / ๖
กลุ่มผลิตดอกไม้จันทน์	๕

กลุ่ม/เครือข่าย	หมู่
กลุ่มผู้เลี้ยงหมูตำบลเมืองจิ่ง	๕
กลุ่มโรงเรียนชานนาตำบลเมืองจิ่ง	๕
กลุ่มผู้ใช้น้ำเพื่อการเกษตร	๖ / ๗ / ๘
กลุ่มยางพาราตำบลเมืองจิ่ง	๖
กลุ่มการท่องเที่ยวโดยชุมชนสบยาว	๗
กลุ่มมะม่วงหินพานต์	๗
กลุ่มผู้ปลูกหม่อนเลี้ยงไหม	๗ / ๙
กลุ่มเกษตรกรอินทรีย์	๘
กลุ่มสัมมาชีพ	๑๑
กลุ่มวิสาหกิจชุมชนทำขนมและแปรรูปผลผลิตทางการเกษตร	๕
กลุ่มวิสาหกิจชุมชนแม่หญิงตำบลเมืองจิ่ง	๘
กลุ่มวิสาหกิจชุมชนผู้ผลิตผักปลอดสารพิษบ้านใหม่สามัคคี	๙
กลุ่มวิสาหกิจชุมชนเกษตรและอาหารปลอดภัยบ้านมงคลเจริญสุข	๑๑

ที่มา : โครงการวิจัยเชิงชาติพันธุ์วรรณาแบบเร่งด่วน (RECAP)

ตารางแสดงข้อมูลกลุ่มและองค์กรทางสังคมในตำบลเมืองจิ่ง

กลุ่ม/เครือข่าย	หมู่
กลุ่มแม่บ้าน	๑-๑๑
กลุ่มกองทุนหมู่บ้าน	๑-๑๑
กลุ่มคณะกรรมการหมู่บ้าน	๑-๑๑
กลุ่ม อสม.	๑-๑๑
กลุ่มกองทุน กขคจ.	๑-๑๑
กลุ่มผู้สูงอายุ	๑-๑๑
กลุ่มตำรวจบ้าน	๑-๑๑
กลุ่ม อพป.	๑ / ๓
กลุ่ม อปพร.	๑-๑๑
กลุ่มอนุรักษ์ป่าชุมชน	๑ / ๓-๑๑
กลุ่มกองทุนแม่ของแผ่นดิน	๒ / ๓
กลุ่มผู้ใช้น้ำประปา	๑ / ๔ / ๗ / ๘ / ๑๐ / ๑๑
กลุ่มคัดแยกขยะ / กลุ่มขยะบุญ (ผู้สูงอายุ)	๑ / ๔ / ๑๑
กลุ่มเยาวชน	๑-๑๑
กลุ่มดนตรีไทย	๓
กลุ่มอนุรักษ์ปลา	๓
กลุ่มแข่งเรือซ่อฟ้า ชยางกูร	๓
กลุ่มอนุรักษ์พันธุกรรมพืช	๕
กลุ่มแพทย์แผนไทย	๕
กลุ่มปิดทองหลังพระ	๗
กลุ่มนาแลกป่า	๗
กลุ่มครัวเรือนต้นแบบการผลิตอาหารปลอดภัย	๑๑

ที่มา : โครงการวิจัยเชิงชาติพันธุ์วรรณาแบบเร่งด่วน (RECAP)

๖.๘ แรงงาน

จากการสำรวจข้อมูลพื้นฐานพบว่า ประชากรตำบลเมืองจันท์ที่มีอายุระหว่าง ๑๕-๕๙ ปี อยู่ในวัยแรงงาน ร้อยละ ๖๙.๓๕ ของประชากรในตำบล

ตารางแสดงพื้นที่การทำงานของประชากรตำบลเมืองจันท์

พื้นที่การทำงาน	จำนวน (คน)	ร้อยละ (%)
ทำงานในพื้นที่ตำบล	๒,๑๓๘	๔๔.๑๙
ทำงานนอกพื้นที่ตำบลในลักษณะเข้าไปเย็นกลับ	๓๔๕	๗.๑๓
ทำงานนอกพื้นที่ตำบลบางช่วงเวลาหรือตามฤดูกาล	๖๑	๑.๒๖
ทำงานอยู่ต่างตำบล	๕๕	๑.๑๔
ทำงานอยู่ต่างอำเภอ	๑๖๑	๓.๓๓
ทำงานอยู่ต่างจังหวัด	๘๑๘	๑๖.๙๑
ทำงานอยู่ต่างประเทศ	๑๕	๐.๓๑
ไม่เข้าข่าย (อายุ ๐-๑๔ ปี และอายุ ๖๐ ปีขึ้นไป)	๑,๒๔๕	๒๕.๗๓
รวม	๔,๘๓๘	๑๐๐

ที่มา : โครงการพัฒนาขีดความสามารถด้านข้อมูลแบบมีส่วนร่วม อบต.เมืองจันท์ (TCNAP)

แผนภูมิแสดงพื้นที่การทำงานของประชากรตำบลเมืองจันท์

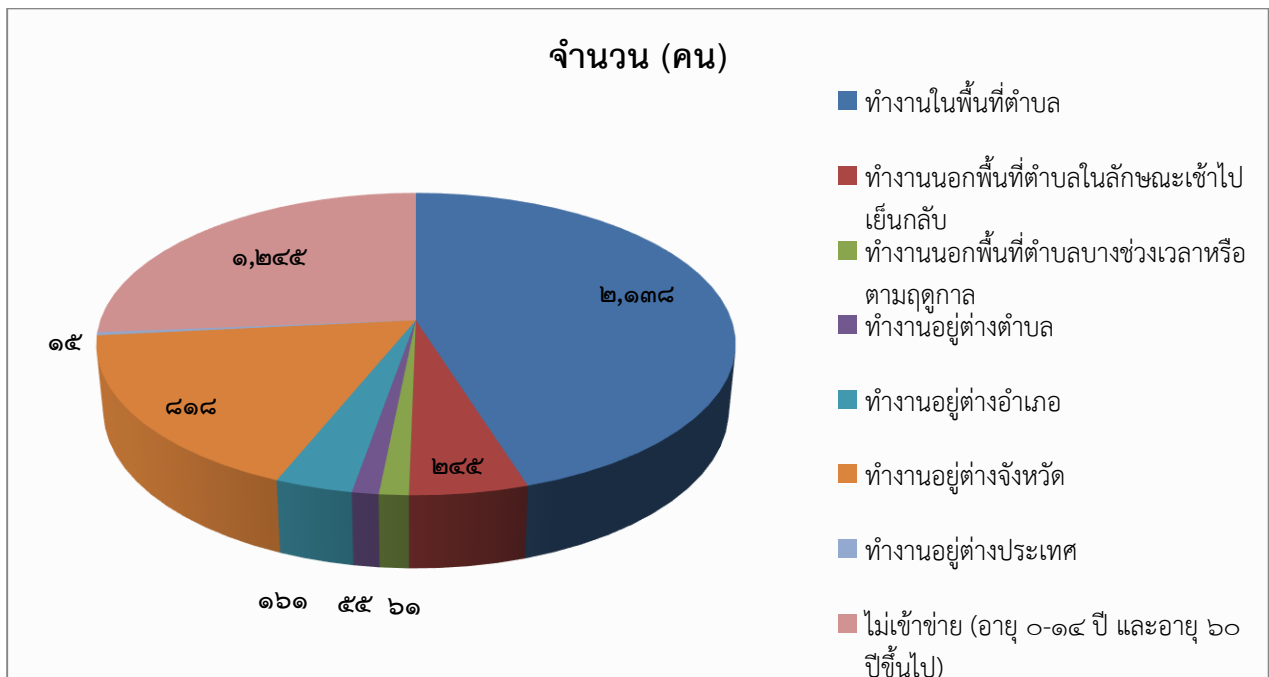

๗. ศาสนา ประเพณี วัฒนธรรม

๗.๑ การนับถือศาสนา

ประชากรส่วนใหญ่นับถือศาสนาพุทธ โดยมีวัดเป็นศูนย์กลางชุมชน ตำบลเมืองจันท์มีวัด ๘ แห่ง ได้แก่ วัดหาดเค็ดล่าง หมู่ ๔ วัดหาดเค็ดบน หมู่ ๑ วัดเมืองจันท์ หมู่ ๒ วัดทุ่งเม็ง (เมืองจันท์เหนือ) หมู่ ๕ วัดหาดผาคำ หมู่ ๓ วัดสบบยาว หมู่ ๗ วัดสุวรรณคีรี หมู่ ๘ วัดป่าศรีเมืองชัย หมู่ ๑๐ และมีพุทธสถานอื่น ๆ อีกเช่น พุทธสถานธรรมไต่เชี้ยว หมู่ ๖ สถานธรรมวังกาบราง หมู่ ๑๐ เป็นต้น

๗.๒ ประเพณีและงานประจำปี

เดือนเมษายน ประเพณีรดน้ำดำหัวผู้สูงอายุสืบสานประเพณีสงกรานต์ ประเพณีปิดทองสงฆ์พระประเพณีสืบชะตาหมู่บ้าน และประเพณีสืบชะตาป่าต้นน้ำกึ่งเย็น

เดือนพฤศจิกายน ประเพณีลอยกระทง

เดือนธันวาคม ประเพณีแข่งเรือแ่งม (เรือหาปลา)

เดือนกันยายน – เดือนตุลาคม ประเพณีตานก๋วยสลากภัต

เดือนธันวาคม – เดือนมกราคม ประเพณีทำบุญข้าวใหม่

เดือนกุมภาพันธ์ – เดือนเมษายน ประเพณีบวชป่าและสืบชะตาแม่น้ำ

เดือนเมษายน – พฤษภาคม งานเทศกาลผลไม้และของดีตำบลเมืองจิ่ง

๗.๓ ภูมิปัญญาท้องถิ่น ภาษาถิ่น

ภูมิปัญญาท้องถิ่นได้เกิดขึ้นจากประสบการณ์ต่าง ๆ และการดำรงชีวิต หรือมาจากเพื่อนบ้าน เช่น การตีเหล็กหมอนพื้นบ้านและการใช้สมุนไพรรักษาโรคการอ่านและเขียนภาษาล้านนาการสันทนาการเล่นเครื่องดนตรีพื้นบ้าน เป็นต้น

ภาษาถิ่น ประชาชนส่วนใหญ่ใช้ภาษาเหนือ

๗.๔ สินค้าพื้นเมืองและของที่ระลึก

สินค้าพื้นเมืองและของที่ระลึกของตำบลเมืองจิ่ง ประกอบด้วย ผลิตภัณฑ์อาหารแปรรูปและขนมของกลุ่มวิสาหกิจชุมชนทำขนมและแปรรูปผลผลิตทางการเกษตรเครื่องเสวย กลุ่มแม่หญิงตำบลเมืองจิ่ง และกลุ่มวิสาหกิจชุมชนเกษตรและอาหารปลอดภัยบ้านมงคลเจริญสุข เป็นต้น ผลิตภัณฑ์น้ำหมอนเพื่อสุขภาพของกลุ่มผู้ปลูกหมอนบ้านสบายว ผลไม้แห้งเครื่องเรือนจากหวายของอุตสาหกรรมในครัวเรือนบ้านเมืองจิ่งเหนือ ผลิตภัณฑ์แปรรูปสาหร่ายน้ำจืด (ไก) และผลผลิตทางการเกษตรจากกลุ่มแปรรูปผลผลิตทางการเกษตรบ้านหาดผาชน

๘. ทรัพยากรธรรมชาติ

๘.๑ น้ำ

น้ำที่ใช้ในการอุปโภคบริโภค เป็นน้ำที่ได้จากน้ำฝน และแหล่งน้ำธรรมชาติ แหล่งน้ำที่สำคัญที่ประชาชนใช้ประโยชน์ในด้านการเกษตรและการอุปโภคบริโภค คือ แม่น้ำน่าน แม่น้ำยาว นอกจากนี้ยังมีลำห้วยต่างๆ เป็นจำนวนมาก และแหล่งน้ำที่สร้างขึ้น เช่น อ่างเก็บน้ำ คลองชลประทาน ฝาย บ่อน้ำตื้น สระน้ำขุดเอง บ่อบาดาลและประปาหมู่บ้าน เป็นต้น

๘.๒ ป่าไม้

ตำบลเมืองจิ่งมีเนื้อที่ป่าไม้ ๒๓,๐๔๖ ไร่ หรือร้อยละ ๔๒.๖๘ ของพื้นที่ตำบล พื้นที่เขตนี้เป็นบริเวณที่มีการประกาศเป็นเขตป่าไม้ตามกฎหมาย โดยเป็นเขตพื้นที่ป่าอนุรักษ์ ร้อยละ ๓๘.๖๓ และเขตพื้นที่ป่าเศรษฐกิจ ร้อยละ ๔.๐๕ ของพื้นที่ตำบล

๘.๓ ภูเขา

ด้านทิศตะวันออกและทิศเหนือของตำบลเมืองจิ่งเป็นภูเขาสูงอยู่ในเขตป่าสงวนแห่งชาติแม่น้ำน่าน

๘.๔ คุณภาพของทรัพยากรธรรมชาติ

ตำบลเมืองจิ่งเมื่อพิจารณาจากสภาพภูมินิเวศน์มีสภาพพื้นที่ตั้งอยู่บริเวณที่ราบลุ่มแม่น้ำน่าน จึงทำให้น้ำและดินมีความอุดมสมบูรณ์ เหมาะสำหรับการเพาะปลูกพืชไร่ พืชสวน และปศุสัตว์ มีผลผลิตทางการเกษตรที่สำคัญคือ มะม่วง ลิ้นจี่ ลำไย ข้าว สัก หม่อน ข้าวโพด และยางพารา เป็นต้น

ส่วนที่ ๒

ยุทธศาสตร์ขององค์กรปกครองส่วนท้องถิ่น

๑. ความสัมพันธ์ระหว่างแผนพัฒนาระดับมหภาค

๑.๑ แผนยุทธศาสตร์ชาติ ๒๐ ปี (พ.ศ.๒๕๖๑-๒๕๘๐)

โดยที่รัฐธรรมนูญแห่งราชอาณาจักรไทย มาตรา ๖๕ กำหนดให้รัฐพึงจัดให้มียุทธศาสตร์ชาติเป็นเป้าหมายการพัฒนาประเทศอย่างยั่งยืน ตามหลักธรรมาภิบาลเพื่อใช้เป็นกรอบในการจัดทำแผนต่างๆให้สอดคล้องและบูรณาการกันเพื่อให้เกิดเป็นพลังผลักดันร่วมกันไปสู่เป้าหมายดังกล่าว โดยให้เป็นไปตามที่กำหนดในกฎหมายว่าด้วยการจัดทำยุทธศาสตร์ชาติ และต่อมาได้มีการตราพระราชบัญญัติการจัดทำยุทธศาสตร์ชาติ พ.ศ. ๒๕๖๐ มีผลบังคับใช้เมื่อวันที่ ๑ สิงหาคม ๒๕๖๐ โดยกำหนดให้มีการแต่งตั้งคณะกรรมการยุทธศาสตร์ชาติ เพื่อรับผิดชอบในการจัดทำร่างยุทธศาสตร์ชาติ กำหนดวิธีการการมีส่วนร่วมของประชาชนในการจัดทำร่างยุทธศาสตร์ชาติ ในการติดตาม การตรวจสอบ และการประเมินผล รวมทั้งกำหนดมาตรการส่งเสริมและสนับสนุนให้ประชาชนทุกภาคส่วนดำเนินการให้สอดคล้องกับยุทธศาสตร์ชาติ

เพื่อให้เป็นไปตามที่กำหนดในพระราชบัญญัติการจัดทำ ยุทธศาสตร์ชาติ พ.ศ. ๒๕๖๐ คณะกรรมการยุทธศาสตร์ชาติได้แต่งตั้งคณะกรรมการจัดทำยุทธศาสตร์ชาติด้านต่างๆ รวม ๖ คณะอันประกอบด้วย คณะกรรมการจัดทำยุทธศาสตร์ชาติด้านความมั่นคง คณะกรรมการจัดทำยุทธศาสตร์ชาติด้านการสร้างความสามารถในการแข่งขัน คณะกรรมการจัดทำยุทธศาสตร์ชาติด้านการพัฒนาและเสริมสร้างศักยภาพทรัพยากรมนุษย์ คณะกรรมการจัดทำยุทธศาสตร์ชาติด้านการสร้างโอกาสและความเสมอภาคทางสังคม คณะกรรมการจัดทำยุทธศาสตร์ชาติด้านการสร้างการเติบโตบนคุณภาพชีวิตที่เป็นมิตรต่อสิ่งแวดล้อม และคณะกรรมการจัดทำยุทธศาสตร์ชาติด้านการปรับสมดุลและพัฒนาระบบการบริหารจัดการภาครัฐ เพื่อรับผิดชอบในการดำเนินการจัดทำร่างยุทธศาสตร์ชาติให้เป็นไปตามหลักเกณฑ์ วิธีการ และเงื่อนไขที่กำหนด ตลอดจนได้จัดให้มีการรับฟังความคิดเห็นของประชาชนและหน่วยงานของรัฐที่เกี่ยวข้องอย่างกว้างขวางเพื่อประกอบการพิจารณาจัดทำร่างยุทธศาสตร์ชาติตามที่กฎหมายกำหนดแล้ว

ยุทธศาสตร์ชาติ ๒๐ ปี (พ.ศ. ๒๕๖๑-๒๕๘๐) เป็นยุทธศาสตร์ชาติฉบับแรกของประเทศไทยตามรัฐธรรมนูญแห่งราชอาณาจักรไทย ซึ่งจะต้องนำไปสู่การปฏิบัติเพื่อให้ประเทศไทยบรรลุวิสัยทัศน์ “ประเทศไทยมีความมั่นคง มั่งคั่ง ยั่งยืน เป็นประเทศพัฒนาแล้ว ด้วยการพัฒนาตามหลักปรัชญาของเศรษฐกิจพอเพียง” ภายในช่วงเวลาดังกล่าว เพื่อความสุขของคนไทยทุกคน

สถานการณ์ แนวโน้ม วิสัยทัศน์ และเป้าหมายในการพัฒนาประเทศ

๑. บทนำ

การพัฒนาประเทศไทยนับตั้งแต่แผนพัฒนาเศรษฐกิจและสังคมแห่งชาติ ฉบับที่ ๑ เป็นต้นมาได้ส่งผลให้ประเทศมีการพัฒนาในทุกมิติ ทั้งในด้านเศรษฐกิจที่ประเทศไทยได้รับการยกระดับเป็นประเทศในกลุ่มบนของกลุ่มประเทศระดับรายได้ปานกลาง ในด้านสังคมที่มีการพัฒนาคุณภาพชีวิตของประชาชนส่งผลให้ประเทศไทยหลุดพ้นจากการเป็นประเทศยากจน และในด้านสิ่งแวดล้อมที่ประเทศไทยมีข้อได้เปรียบในความหลากหลายเชิงนิเวศ อย่างไรก็ตาม ประเทศไทยยังมีความท้าทายต่อการพัฒนาที่สำคัญ อาทิ อัตราการขยายตัวทางเศรษฐกิจในปี ๒๕๖๐ ที่ร้อยละ ๓.๙ ถือว่าอยู่ในระดับต่ำกว่าศักยภาพ เมื่อเทียบกับร้อยละ ๖.๐ ต่อปีในช่วงเวลาเกือบ ๖ ทศวรรษที่ผ่านมา โดยมีสาเหตุหลักจากการชะลอตัวของการลงทุนภายในประเทศและสถานการณ์เศรษฐกิจโลกที่

ยังไม่ฟื้นตัวได้เต็มที่โครงสร้างเศรษฐกิจไทยที่ยังไม่สามารถขับเคลื่อนด้วยนวัตกรรมได้อย่างเต็มประสิทธิภาพภาคบริการและภาคเกษตรมีผลิตภาพการผลิตในระดับต่ำ ขาดการนำเทคโนโลยีเข้ามาเพิ่มประสิทธิภาพในการผลิต ประกอบกับแรงงานไทยยังมีปัญหาเรื่องคุณภาพและสมรรถนะที่ไม่สอดคล้องกับความต้องการในการขับเคลื่อนการพัฒนาของประเทศ

นอกจากนั้น ศักยภาพและคุณภาพของประชากรไทยทุกช่วงวัยยังคงเป็นปัจจัยท้าทายสำคัญต่อการพัฒนาประเทศ แม้ว่าการเข้าถึงระบบบริการสาธารณสุข การศึกษา บริการสาธารณสุข โครงสร้างพื้นฐานต่างๆ และการคุ้มครองทางสังคมอื่น ๆ ของคนไทยมีความครอบคลุมเพิ่มมากขึ้น แต่ยังคงมีปัญหาเรื่องคุณภาพการให้บริการที่มีมาตรฐานแตกต่างกันระหว่างพื้นที่ ซึ่งเป็นหนึ่งในสาเหตุหลักที่ทำให้ประเทศไทยยังคงมีปัญหาความเหลื่อมล้ำในหลายมิติ ขณะที่ปัญหาด้านความยากจนยังคงเป็นประเด็นท้าทายในการยกระดับการพัฒนาประเทศให้ประชาชนมีรายได้สูงขึ้นและแก้ปัญหาความเหลื่อมล้ำอย่างยั่งยืน ขณะเดียวกันการวางกลยุทธ์ระยะยาวในการฟื้นฟู การใช้ และการรักษาทรัพยากรอย่างบูรณาการเพื่อการพัฒนาประเทศที่ผ่านมายังขาดความชัดเจน ส่งผลให้ทรัพยากรธรรมชาติและสิ่งแวดล้อมของประเทศยังมีปัญหาการใช้อย่างสิ้นเปลืองและเสื่อมโทรมลงอย่างรวดเร็ว

ทั้งนี้ ปัญหาดังกล่าวข้างต้นมีสาเหตุส่วนหนึ่งมาจากประสิทธิภาพการบริหารจัดการภาครัฐ การพัฒนาประเทศขาดความต่อเนื่องและความยืดหยุ่นในการตอบสนองต่อความต้องการและปัญหาของประชาชน ขณะที่ความมั่นคงภายในประเทศยังมีหลายประเด็นที่ต้องเสริมสร้างให้เกิดความเข้มแข็ง ลดความขัดแย้งทางความคิดและอุดมการณ์ที่มีรากฐานมาจากความเหลื่อมล้ำ ความไม่เสมอภาค การขาดความเชื่อมั่นในกระบวนการยุติธรรม และปัญหาการขาดเสถียรภาพทางการเมืองตลอดจนส่งเสริมคนในชาติให้ยึดมั่นสถาบันหลักเป็นศูนย์รวมจิตใจให้เกิดความรักและความสามัคคี

ในขณะเดียวกัน การเปลี่ยนแปลงโครงสร้างประชากรที่มีสัดส่วนประชากรวัยแรงงานและวัยเด็กที่ลดลงและประชากรสูงอายุที่เพิ่มขึ้นอย่างต่อเนื่อง จะเป็นปัจจัยเสี่ยงสำคัญที่จะทำให้การพัฒนาประเทศในมิติต่าง ๆ มีความท้าทายมากขึ้น ทั้งในส่วนของเสถียรภาพทางการเงินการคลังของประเทศในการจัดสวัสดิการเพื่อดูแลผู้สูงอายุที่เพิ่มสูงขึ้น การลงทุนและการออม การเจริญเติบโตทางเศรษฐกิจของประเทศ ความมั่นคงทางสังคม การบริหารจัดการทรัพยากรธรรมชาติอย่างยั่งยืนซึ่งจะเป็นประเด็นท้าทายต่อการขับเคลื่อนประเทศไปสู่การเป็นประเทศพัฒนาแล้ว

๒. ปัจจัยและแนวโน้มที่คาดว่าจะส่งผลต่อการพัฒนาประเทศ

แม้ว่าประเทศไทยจะมีตำแหน่งที่ตั้งที่สามารถเป็นศูนย์กลางในการเชื่อมโยงในภูมิภาคและเป็นประตูสู่เอเชีย แต่การที่มีอาณาเขตติดกับประเทศเพื่อนบ้านหลายประเทศ ทำให้ปัญหาด้านเขตแดนกับประเทศเพื่อนบ้านยังคงเป็นความท้าทายด้านความมั่นคงในอนาคต นอกจากนี้ ประเทศไทยยังคงต้องให้ความสำคัญกับปัญหาด้านความมั่นคงอื่น ๆ ที่มีความซับซ้อน ละเอียดอ่อน และมีความเชื่อมโยงกันหลายมิติ ที่อาจเป็นประเด็นท้าทายต่อการสร้างบรรยากาศความไว้วางใจระหว่างรัฐกับประชาชนและระหว่างประชาชนกับประชาชน ซึ่งรวมถึงการสร้างสามัคคีของคนในชาติที่จะนำไปสู่การแก้ปัญหาความขัดแย้งระหว่างกลุ่มประชากรไทยที่มีแนวคิดและความเชื่อที่แตกต่างกันอย่างยั่งยืนนอกจากนี้ การขยายอิทธิพลและการเพิ่มบทบาทของประเทศมหาอำนาจ ที่อาจก่อให้เกิดการเปลี่ยนแปลงไปสู่ระบบหลายขั้วอำนาจ หรือเกิดการย้ายขั้วอำนาจทางเศรษฐกิจซึ่งอาจส่งผลกระทบต่อเสถียรภาพทางเศรษฐกิจของประเทศในอนาคต ขณะที่องค์กรที่ไม่ใช่รัฐ อาทิ องค์กรระหว่างประเทศ และบริษัทข้ามชาติ จะมีบทบาทมากขึ้นในการกำหนดกฎ ระเบียบ ทิศทางความสัมพันธ์และมาตรฐานสากลต่างๆ ทั้งในด้านความมั่นคง และเศรษฐกิจ รวมทั้งการรวมกลุ่มเศรษฐกิจและการเปิดเสรีในภูมิภาคที่นำไปสู่ความเชื่อมโยงในทุกระบบ อาจก่อให้เกิดความเสี่ยงด้านอาชญากรรมข้ามชาติและเศรษฐกิจนอกระบบรวมทั้งปัญหายาเสพติด การค้ามนุษย์ และการลักลอบเข้าเมือง

ในทางกลับกัน ความเปลี่ยนแปลงจากโลกาภิวัตน์และความก้าวหน้าทางวิทยาศาสตร์และเทคโนโลยีที่ได้รับการพัฒนาอย่างก้าวกระโดดจะก่อให้เกิดนวัตกรรมอย่างพลิกผัน อาทิ เทคโนโลยีปัญญาประดิษฐ์ อินเทอร์เน็ตในทุกสิ่ง การวิเคราะห์ข้อมูลขนาดใหญ่ หุ่นยนต์และโดรน เทคโนโลยีพันธุกรรมสมัยใหม่ และเทคโนโลยีทางการเงิน ซึ่งตัวอย่างแนวโน้มการพัฒนาเทคโนโลยีอย่างก้าวกระโดดเหล่านี้ คาดว่าจะเป็นปัจจัยสนับสนุนหลักที่ช่วยทำให้เศรษฐกิจโลกและเศรษฐกิจไทยมีแนวโน้มที่จะกลับมาขยายตัวได้เข้มแข็งขึ้น แนวโน้มสำคัญที่จำเป็นต้องมีการติดตามอย่างใกล้ชิด อาทิ การรวมกลุ่มทางการค้าและการลงทุนที่จะมีความหลากหลายเพิ่มมากขึ้น การแข่งขันที่คาดว่าจะรุนแรงขึ้นในการเพิ่มผลิตภาพและสร้างความหลากหลายของสินค้าและบริการที่ตอบโจทย์รูปแบบชีวิตใหม่ๆ

นอกจากนี้ ประเทศไทยคาดว่าจะเข้าสู่การเป็นสังคมสูงวัยระดับสุดยอดในปี ๒๕๗๔ จะก่อให้เกิดโอกาสใหม่ๆ ในการตอบสนองความต้องการของกลุ่มผู้บริโภคนสูงวัยที่จะมีสัดส่วนเพิ่มขึ้นอย่างต่อเนื่อง รวมทั้งการคาดการณ์ว่าครอบครัวไทยจะมีขนาดเล็กลงและมีรูปแบบที่หลากหลายมากขึ้นประชากรในประเทศไทยจะมีช่วงอายุที่แตกต่างกันและจะมีกลุ่มคนช่วงอายุใหม่ๆ เพิ่มขึ้น ซึ่งจะส่งผลต่อทัศนคติและพฤติกรรมที่แตกต่างกัน ดังนั้น การเตรียมความพร้อมของประชากรให้มีคุณภาพและการนำเทคโนโลยีที่เหมาะสมมาใช้ในการผลิตและการบริการของประเทศจะเป็นความท้าทายสำคัญในระยะต่อไป

ในขณะเดียวกัน โครงสร้างประชากรที่เข้าสู่สังคมสูงวัย อาจทำให้เกิดความต้องการแรงงานต่างชาติเพิ่มมากขึ้นเพื่อทดแทนจำนวนแรงงานไทยที่ลดลง ซึ่งปัจจัยด้านการเปิดเสรีในภูมิภาคและความก้าวหน้าของการพัฒนาระบบคมนาคมขนส่งในภูมิภาคจะทำให้การเคลื่อนย้ายแรงงานและการย้ายถิ่นมีความสะดวกมากขึ้น และเป็นปัจจัยสำคัญที่จะทำให้เกิดการเคลื่อนย้ายประชากรเข้าออกประเทศเพิ่มมากขึ้น โดยเฉพาะในกลุ่มประชากรที่มีศักยภาพซึ่งมีแนวโน้มในการเคลื่อนย้ายไปเรียนหรือทำงานในทั่วทุกมุมโลกสูงขึ้น ทั้งนี้ การย้ายถิ่นส่วนใหญ่มีวัตถุประสงค์เพื่อแสวงหาโอกาสทางเศรษฐกิจที่ดีขึ้น จึงอาจจะเป็นไปได้ที่ประเทศไทยจะยังคงเป็นประเทศผู้รับของประชากรจากประเทศเพื่อนบ้านขณะที่ประชากรไทยโดยเฉพาะแรงงานทักษะอาจมีแรงจูงใจในการย้ายถิ่นไปยังประเทศที่มีระดับการพัฒนาที่ดีกว่า อาจทำให้การแย่งชิงแรงงานมีความรุนแรงมากขึ้น ซึ่งจะยิ่งทำให้เกิดความเสี่ยงต่อการเจริญเติบโตทางเศรษฐกิจและการเปลี่ยนแปลงของบริบทสังคมไทย

นอกจากนี้ ผลกระทบจากการเปลี่ยนแปลงสภาพภูมิอากาศคาดว่าจะมีความรุนแรงมากขึ้นทั้งในเชิงความผันผวน ความถี่ และขอบเขตที่กว้างขวางมากขึ้น ซึ่งจะสร้างความเสียหายต่อชีวิตและทรัพย์สิน ระบบโครงสร้างพื้นฐานที่จำเป็น ตลอดจนระบบผลิตทางการเกษตรที่สัมพันธ์ต่อเนื่องกับความมั่นคงด้านอาหารและน้ำ ขณะที่ระบบนิเวศต่างๆ มีแนวโน้มเสื่อมโทรมลง และมีความเป็นไปได้ค่อนข้างสูงในการสูญเสียความสามารถในการรองรับความต้องการของมนุษย์ได้อย่างมีประสิทธิภาพอย่างไรก็ดี ระดับความรุนแรงของผลกระทบอันเกิดจากการเปลี่ยนแปลงภูมิอากาศโลกและความเสื่อมโทรมของระบบนิเวศต่าง ๆ ดังกล่าวที่แต่ละประเทศจะต้องเผชิญจะมีความแตกต่างกัน ทำให้การเป็นสังคมสีเขียวการรักษาระบบนิเวศและบริหารจัดการทรัพยากรธรรมชาติและสิ่งแวดล้อมอย่างบูรณาการจะได้รับความสำคัญและความสนใจจากนานาประเทศรวมทั้งประเทศไทยเพิ่มมากขึ้น พลังงานทดแทนและพลังงานทางเลือกรวมถึงการสร้างสมดุลความมั่นคงด้านพลังงานและอาหารมีแนวโน้มที่จะมีความสำคัญเพิ่มมากขึ้นกฎระเบียบและข้อตกลงด้านสิ่งแวดล้อมจะมีความเข้มข้นและเข้มงวดขึ้น โดยกรอบการพัฒนาตามข้อตกลงระหว่างประเทศต่างๆ ที่สำคัญ เช่น เป้าหมายการพัฒนาที่ยั่งยืน และบันทึกความตกลงปารีส จะได้รับการนำไปปฏิบัติอย่างจริงจังมากยิ่งขึ้น

แนวโน้มเหล่านี้จะก่อให้เกิดความท้าทายต่อการพัฒนาประเทศในหลายมิติ ทั้งในส่วนของการทำงานและอาชีพ สาขาการผลิตและบริการใหม่ๆ ความมั่นคงของประเทศอันเกิดจากภัยคุกคามและความเสี่ยงด้านอื่นๆ ที่ซับซ้อนขึ้น อาชญากรรมไซเบอร์ รูปแบบการก่อสงครามที่ใช้เทคโนโลยี

เป็นเครื่องมือ การเคลื่อนย้ายอย่างเสรีและรวดเร็วของผู้คน เงินทุน ข้อมูลข่าวสาร องค์ความรู้ เทคโนโลยีและสินค้าและบริการ การปรับตัวต่อการเปลี่ยนแปลงสภาพภูมิอากาศที่รวดเร็วและคาดการณ์ได้ยาก การเกิดขึ้นของโรคระบาด และโรคอุบัติใหม่ที่จะส่งผลให้การเฝ้าระวังด้านการสาธารณสุขในประเทศมีความสำคัญมากขึ้น อาจนำไปสู่ปัญหาความเหลื่อมล้ำที่ทวีความรุนแรงมากขึ้นได้ หากไม่มีมาตรการที่มีประสิทธิภาพในการป้องกันและรองรับผลกระทบต่างๆ ที่คาดว่าจะเกิดขึ้น ซึ่งรวมถึงการเตรียมความพร้อมเพื่อรองรับการเปลี่ยนแปลงทางเทคโนโลยีและนวัตกรรมแบบพลิกผันที่จะเกิดขึ้นอย่างรวดเร็วโดยเฉพาะอย่างยิ่งหากการเข้าถึงเทคโนโลยีโครงสร้างพื้นฐาน และองค์ความรู้สมัยใหม่มีระดับความแตกต่างกันระหว่างกลุ่มประชากรต่างๆ โดยการเปลี่ยนแปลงทางเทคโนโลยีและนวัตกรรมดังกล่าวจะส่งผลกระทบต่อทั้งการจ้างงานและอาชีพที่จะมีรูปแบบและลักษณะงานที่เปลี่ยนไป มีความต้องการแรงงานที่มีสมรรถนะสูงเพิ่มมากขึ้น หลายอาชีพอาจหายไปจากตลาดงานในปัจจุบันและบางอาชีพจะถูกทดแทนด้วยระบบอัตโนมัติโดยเฉพาะอาชีพที่ต้องการทักษะระดับต่ำ ก่อให้เกิดความเสี่ยงต่อความมั่นคงและคุณภาพชีวิตของประชาชนที่ปรับตัวไม่ทันหรือขาดความรู้และทักษะที่ทันกับยุคสมัยที่เปลี่ยนแปลงไปกระแสโลกาภิวัตน์ที่จะทำให้เกิดการพัฒนาขยายความเป็นเมือง วิถีชีวิตที่เปลี่ยนไปอย่างรวดเร็ว รวมทั้งการเปลี่ยนแปลงทางสภาพภูมิอากาศที่อาจจะมีผลกระทบรุนแรงมากขึ้น ซึ่งปัจจัยทั้งหมดดังกล่าวจะส่งผลให้ปัญหาความยากจนและความเหลื่อมล้ำของประเทศมีความซับซ้อนมากยิ่งขึ้น

จากปัจจัยและแนวโน้มที่คาดว่าจะส่งผลต่อการขับเคลื่อนการพัฒนาประเทศในมิติต่างๆข้างต้น เห็นได้ว่าบริบทและสภาพแวดล้อมทั้งภายในและภายนอกประเทศมีแนวโน้มที่จะเปลี่ยนแปลงอย่างรวดเร็ว มีพลวัตสูง และมีความซับซ้อนหลากหลายมิติ ซึ่งจะส่งผลกระทบต่ออนาคตการพัฒนาประเทศอย่างมาก ดังนั้น การพัฒนาประเทศจึงจำเป็นต้องมียุทธศาสตร์การพัฒนาที่ครอบคลุมทุกมิติและทุกด้าน การพัฒนาที่เกี่ยวข้อง มีความร่วมมือในลักษณะประชารัฐจากภาคส่วนต่างๆ ในรูปแบบของหุ้นส่วนการพัฒนาที่เป็นการดำเนินงานอย่างบูรณาการ เนื่องจากทุกมิติการพัฒนามีความเกี่ยวข้องซึ่งกันและกัน โดยประเทศไทยจำเป็นต้องมีทรัพยากรมนุษย์ที่มีคุณภาพ มีความรู้ สมรรถนะ และทักษะที่สอดคล้องกับการเปลี่ยนแปลงต่างๆ สามารถรู้เท่าทันและปรับตัวให้สามารถดำเนินชีวิตได้อย่างมีความสุข มีอาชีพที่มั่นคง สร้างรายได้ ท่ามกลางความเปลี่ยนแปลง กฎเกณฑ์และกติกาใหม่ๆ และมาตรฐานที่สูงขึ้น โดยเฉพาะในโลกที่มีการเปลี่ยนแปลงอย่างรวดเร็วซึ่งจำเป็นต้องมีการพัฒนาระบบและปัจจัยส่งเสริมต่าง ๆ ที่เกี่ยวข้องไปพร้อมกัน ทั้งในส่วนของระบบการเรียนการสอน และการพัฒนาทักษะฝีมือที่สอดคล้องกันกับการพัฒนาของคนในแต่ละช่วงวัย ระบบบริการสาธารณะ โครงสร้างพื้นฐาน รวมทั้งการให้ความสำคัญกับการส่งเสริมเทคโนโลยีและนวัตกรรม เพื่อให้ประเทศไทยสามารถยกระดับเป็นเจ้าของเทคโนโลยีและนวัตกรรมก้าวทันโลก จากการต่อยอดการพัฒนาบนพื้นฐานนโยบายไทยแลนด์ ๔.๐ ส่งผลให้เกิดการสร้างห่วงโซ่มูลค่าทางเศรษฐกิจในทั้งภาคอุตสาหกรรม ภาคเกษตรและภาคบริการ กระจายผลประโยชน์จากการพัฒนา ลดปัญหาความเหลื่อมล้ำ และนำไปสู่การเสริมสร้างคุณภาพชีวิตของประชาชนทุกภาคส่วน

นอกจากนี้ ประเทศไทยต้องให้ความสำคัญกับการสร้างสมดุลความมั่นคงด้านพลังงานและอาหาร การรักษาไว้ซึ่งความหลากหลายเชิงนิเวศ การส่งเสริมการดำเนินชีวิตและธุรกิจ และการพัฒนาและขยายความเป็นเมืองที่เติบโตอย่างต่อเนื่องที่เป็นมิตรต่อสิ่งแวดล้อม พร้อมกับการมีข้อกำหนดของรูปแบบและกฎเกณฑ์ที่เกี่ยวข้องกับลักษณะการใช้พื้นที่ที่ชัดเจน ขณะที่การพัฒนาโครงสร้างพื้นฐานและระบบโลจิสติกส์ กฎหมายระบบภาษีต้องมีกลยุทธ์การพัฒนาที่สามารถอำนวยความสะดวกและส่งเสริมให้ประเทศมีศักยภาพการแข่งขันที่สูงขึ้น และสามารถชี้จุดแข็งในเรื่องตำแหน่งที่ตั้งทางภูมิศาสตร์ของประเทศให้เกิดประโยชน์ต่อการพัฒนาประเทศมากขึ้น รวมทั้งให้ความสำคัญของการรวมกลุ่มความร่วมมือกับนานาชาติในระดับภูมิภาคและระดับโลก เพื่อกระชับและสร้างสัมพันธ์ไมตรี เสริมสร้างความสัมพันธ์ทางการทูต ซึ่งจะก่อให้เกิดการสร้างพลังทางเศรษฐกิจและรักษาความมั่นคงของประเทศ โดยจำเป็นต้องสร้างความพร้อมในการที่จะยกระดับมาตรฐานและมี

การปฏิบัติให้เป็นไปตามระเบียบกติกาสากลในด้านต่างๆ ขณะเดียวกันประเทศไทยจำเป็นต้องเร่งให้มีการปฏิรูประบบราชการและการเมืองเพื่อให้เกิดการบริหารราชการที่ดีและมีเสถียรภาพทางการเมือง มีการส่งเสริมคนในชาติให้ยึดมั่นสถาบันหลักเป็นศูนย์รวมจิตใจเพื่อให้เกิดความรักความสามัคคี และลดความขัดแย้งภายในประเทศ โดยที่นโยบายการพัฒนาต่างๆ จำเป็นต้องคำนึงถึงความสอดคล้องกับโครงสร้างและลักษณะพฤติกรรมของประชากรที่อาจจะมีความแตกต่างจากปัจจุบันมากขึ้น

ดังนั้น ภายใต้เงื่อนไขโครงสร้างประชากร โครงสร้างเศรษฐกิจ สภาพสังคม สภาพภูมิอากาศ สิ่งแวดล้อม และปัจจัยการพัฒนาต่างๆ ที่เกี่ยวข้อง ส่งผลให้ประเทศไทยจำเป็นต้องมีการวางแผนการพัฒนาที่รอบคอบและครอบคลุม อย่างไรก็ตาม หลายประเด็นพัฒนาเป็นเรื่องที่ต้องใช้ระยะเวลาในการดำเนินงานเพื่อให้เกิดการปรับตัวซึ่งจะต้องหยั่งรากลึกกลงไปถึงการเปลี่ยนแปลงในเชิงโครงสร้างการขับเคลื่อนการพัฒนาให้ประเทศเจริญก้าวหน้าไปในอนาคตจึงจำเป็นต้องกำหนดวิสัยทัศน์ในระยะยาวที่ต้องบรรลุ พร้อมทั้งแนวยุทธศาสตร์หลักในด้านต่างๆ เพื่อเป็นกรอบในการขับเคลื่อนการพัฒนาอย่างบูรณาการบนพื้นฐานประชารัฐเพื่อยกระดับจุดแข็งและจุดเด่นของประเทศ และปรับปรุงแก้ไขจุดอ่อนและจุดด้อยต่าง ๆ อย่างเป็นระบบ โดยยุทธศาสตร์ชาติจะเป็นเป้าหมายใหญ่ในการขับเคลื่อนประเทศ และถ่ายทอดไปสู่แผนในระดับอื่น ๆ เพื่อนำไปสู่การปฏิบัติทั้งในระดับยุทธศาสตร์ ภารกิจและพื้นที่ ซึ่งรวมถึงพื้นที่พิเศษต่างๆ อาทิ เขตเศรษฐกิจพิเศษชายแดน เขตพัฒนาพิเศษภาคตะวันออกเพื่อให้การพัฒนาประเทศสามารถดำเนินการได้อย่างมั่นคง มั่งคั่ง และ ยั่งยืน

๓. วิสัยทัศน์ประเทศไทย

“ประเทศไทยมีความมั่นคง มั่งคั่ง ยั่งยืน เป็นประเทศพัฒนาแล้ว ด้วยการพัฒนาตามหลักปรัชญาของเศรษฐกิจพอเพียง” หรือเป็นคติพจน์ประจำชาติว่า “มั่นคง มั่งคั่ง ยั่งยืน” เพื่อสนองตอบต่อผลประโยชน์แห่งชาติ อันได้แก่ การมีเอกราช อธิปไตย การดำรงอยู่อย่างมั่นคง และยั่งยืนของสถาบันหลักของชาติ และประชาชนจากภัยคุกคามทุกรูปแบบ การอยู่ร่วมกันในชาติอย่างสันติสุขเป็นปึกแผ่น มีความมั่นคงทางสังคมท่ามกลางพหุสังคมและการมีเกียรติและศักดิ์ศรีของความเป็นมนุษย์ความเจริญเติบโตของชาติ ความเป็นธรรมและความอยู่ดีมีสุขของประชาชน ความยั่งยืนของฐานทรัพยากรธรรมชาติสิ่งแวดล้อม ความมั่นคงทางพลังงานและอาหาร ความสามารถในการรักษาผลประโยชน์ของชาติภายใต้การเปลี่ยนแปลงของสภาวะแวดล้อมระหว่างประเทศ และการอยู่ร่วมกันอย่างสันติประสานสอดคล้องกันด้านความมั่นคงในประชาคมอาเซียนและประชาคมโลกอย่างมีเกียรติและศักดิ์ศรี



ความมั่นคง หมายถึง การมีความมั่นคงปลอดภัยจากภัยและการเปลี่ยนแปลงทั้งภายในประเทศและภายนอกประเทศในทุกระดับ ทั้งระดับประเทศ สังคม ชุมชน ครัวเรือน และปัจเจกบุคคล และมีความมั่นคงในทุกมิติ ทั้งมิติทางการทหาร เศรษฐกิจ สังคม สิ่งแวดล้อม และการเมือง เช่น ประเทศมีความมั่นคงในเอกราชและอธิปไตย มีการปกครองระบอบประชาธิปไตยที่มีพระมหากษัตริย์ทรงเป็นประมุข สถาบันชาติ ศาสนา พระมหากษัตริย์มีความเข้มแข็งเป็นศูนย์กลางและเป็นที่ยึดเหนี่ยวจิตใจของประชาชน มีระบบการเมืองที่มั่นคงเป็นกลไกที่นำไปสู่การบริหารประเทศที่ต่อเนื่องและโปร่งใสตามหลักธรรมาภิบาล สังคมมีความปรองดองและความสามัคคี สามารถผนึกกำลังเพื่อพัฒนาประเทศ ชุมชนมีความเข้มแข็ง ครอบครัวมีความอบอุ่น ประชาชนมีความมั่นคงในชีวิต มีงานและรายได้ที่มั่นคงพอเพียงกับการดำรงชีวิต มีการออมสำหรับวัยเกษียณ ความมั่นคงของอาหาร พลังงาน และน้ำ มีที่อยู่อาศัยและความปลอดภัยในชีวิตทรัพย์สิน

ความมั่งคั่ง หมายถึง ประเทศไทยมีการขยายตัวของเศรษฐกิจอย่างต่อเนื่องและมีความยั่งยืน จนเข้าสู่กลุ่มประเทศรายได้สูง ความเหลื่อมล้ำของการพัฒนาลดลง ประชากรมีความอยู่ดีมีสุขได้รับผลประโยชน์จากการพัฒนาอย่างเท่าเทียมกันมากขึ้น และมีการพัฒนาอย่างทั่วถึงทุกภาคส่วนมีคุณภาพชีวิตตามมาตรฐานขององค์การสหประชาชาติ ไม่มีประชาชนที่อยู่ในภาวะความยากจนเศรษฐกิจในประเทศมีความเข้มแข็ง ขณะเดียวกันต้องมีความสามารถในการแข่งขันกับประเทศต่างๆทั้งในตลาดโลกและตลาดภายในประเทศเพื่อให้สามารถสร้างรายได้ทั้งจากภายในและภายนอกประเทศตลอดจนมีการสร้างฐานเศรษฐกิจและสังคมแห่งอนาคตเพื่อให้สอดคล้องกับบริบทการพัฒนาที่เปลี่ยนแปลงไป และประเทศไทยมีบทบาทที่สำคัญในเวทีโลก และมีความสัมพันธ์ทางเศรษฐกิจและการค้าอย่างแน่นแฟ้นกับประเทศในภูมิภาคเอเชีย เป็นจุดสำคัญของการเชื่อมโยงในภูมิภาค ทั้งการคมนาคมขนส่ง การผลิต การค้า การลงทุน และการทำธุรกิจ เพื่อให้เป็นพลังในการพัฒนา นอกจากนี้ยังมีความสมบูรณ์ในทุนที่จะสามารถสร้างการพัฒนาต่อเนื่องไปได้ ได้แก่ ทุนมนุษย์ ทุนทางปัญญาทุนทางการเงิน ทุนที่เป็นเครื่องมือเครื่องจักร ทุนทางสังคม และทุนทรัพยากรธรรมชาติและสิ่งแวดล้อม

ความยั่งยืน หมายถึง การพัฒนาที่สามารถสร้างความเจริญ รายได้ และคุณภาพชีวิตของประชาชนให้เพิ่มขึ้นอย่างต่อเนื่อง ซึ่งเป็นการเจริญเติบโตของเศรษฐกิจที่อยู่บนหลักการใช้ การรักษาและการฟื้นฟูฐานทรัพยากรธรรมชาติอย่างยั่งยืน ไม่ใช่ทรัพยากรธรรมชาติจนเกินพอดี ไม่สร้างมลภาวะต่อสิ่งแวดล้อมจนเกินความสามารถในการรองรับและเยียวยาของระบบนิเวศ การผลิตและการบริโภคเป็นมิตรกับสิ่งแวดล้อม และสอดคล้องกับเป้าหมายการพัฒนาที่ยั่งยืน ทรัพยากรธรรมชาติมีความอุดมสมบูรณ์มากขึ้นและสิ่งแวดล้อมมีคุณภาพดีขึ้น คนมีความรับผิดชอบต่อสังคม มีความเอื้ออาทร เสียสละเพื่อผลประโยชน์ส่วนรวม รัฐบาลมีนโยบายที่มุ่งประโยชน์ส่วนรวมอย่างยั่งยืนและให้ความสำคัญกับการมีส่วนร่วมของประชาชน และทุกภาคส่วนในสังคมยึดถือและปฏิบัติตามหลักปรัชญาของเศรษฐกิจพอเพียงเพื่อการพัฒนาอย่างสมดุล มีเสถียรภาพ และยั่งยืน

โดยมีเป้าหมายการพัฒนาประเทศ คือ **“ประเทศชาติมั่นคง ประชาชนมีความสุข เศรษฐกิจพัฒนาอย่างต่อเนื่อง สังคมเป็นธรรม ฐานทรัพยากรธรรมชาติยั่งยืน”** โดยยกระดับศักยภาพของประเทศในหลากหลายมิติ พัฒนาคนในทุกมิติและในทุกช่วงวัยให้เป็นคนดี เก่ง และมีคุณภาพ สร้างโอกาสและความเสมอภาคทางสังคม สร้างการเติบโตบนคุณภาพชีวิตที่เป็นมิตรกับสิ่งแวดล้อม และมีภาครัฐของประชาชนเพื่อประชาชนและประโยชน์ส่วนรวม โดยการประเมินผลการพัฒนาตามยุทธศาสตร์ชาติ ประกอบด้วย

๑. ความอยู่ดีมีสุขของคนไทยและสังคมไทย
๒. ชีตความสามารถในการแข่งขัน การพัฒนาเศรษฐกิจ และการกระจายรายได้
๓. การพัฒนาทรัพยากรมนุษย์ของประเทศ
๔. ความเท่าเทียมและความเสมอภาคของสังคม

๕. ความหลากหลายทางชีวภาพ คุณภาพสิ่งแวดล้อม และความยั่งยืนของทรัพยากรธรรมชาติ
๖. ประสิทธิภาพการบริหารจัดการและการเข้าถึงการให้บริการของภาครัฐ

๔. ประเด็นยุทธศาสตร์ชาติ

๔.๑ ยุทธศาสตร์ชาติด้านความมั่นคง

๑. การรักษาความสงบภายในประเทศ
๒. การป้องกันและแก้ไขปัญหาที่มีผลกระทบต่อความมั่นคง
๓. การพัฒนาศักยภาพของประเทศให้พร้อมเผชิญภัยคุกคามที่กระทบต่อความมั่นคง
๔. การบูรณาการความร่วมมือด้านความมั่นคงกับอาเซียนและนานาชาติ รวมถึงองค์กรภาครัฐและที่มีใช้ภาครัฐ
๕. การพัฒนากลไกการบริหารจัดการความมั่นคงแบบองค์รวม

ของชาติ

ภาครัฐและที่มีใช้ภาครัฐ

๔.๒ ยุทธศาสตร์ชาติด้านการสร้างความสามารถในการแข่งขัน

๑. การเกษตรสร้างมูลค่า
๒. อุตสาหกรรมและบริการแห่งอนาคต
๓. สร้างความหลากหลายด้านการท่องเที่ยว
๔. โครงสร้างพื้นฐาน เชื่อมไทย เชื่อมโลก
๕. พัฒนาเศรษฐกิจบนพื้นฐานผู้ประกอบการยุคใหม่

๔.๓ ยุทธศาสตร์ชาติด้านการพัฒนาและเสริมสร้างศักยภาพทรัพยากรมนุษย์

๑. การปรับเปลี่ยนค่านิยมและวัฒนธรรม
๒. การพัฒนาศักยภาพคนตลอดช่วงชีวิต
๓. ปฏิรูปกระบวนการเรียนรู้ที่ตอบสนองต่อการเปลี่ยนแปลงในศตวรรษที่ ๒๑
๔. การตระหนักถึงพหุปัญญาของมนุษย์ที่หลากหลาย
๕. การเสริมสร้างให้คนไทยมีสุขภาวะที่ดี
๖. การสร้างสภาพแวดล้อมที่เอื้อต่อการพัฒนาและเสริมสร้างศักยภาพทรัพยากรมนุษย์
๗. การเสริมสร้างศักยภาพการกีฬาในการสร้างคุณค่าทางสังคมและพัฒนาประเทศ

๔.๔ ยุทธศาสตร์ชาติด้านการสร้างโอกาสและความเสมอภาคทางสังคม

๑. การลดความเหลื่อมล้ำ สร้างความเป็นธรรมในทุกมิติ
๒. การกระจายศูนย์กลางความเจริญทางเศรษฐกิจ สังคม และเทคโนโลยี
๓. การเสริมสร้างพลังทางสังคม
๔. การเพิ่มขีดความสามารถของชุมชนท้องถิ่นในการพัฒนา การพึ่งตนเองและการ

จัดการตนเอง

๔.๕ ยุทธศาสตร์ชาติด้านการสร้างการเติบโตบนคุณภาพชีวิตที่เป็นมิตรกับสิ่งแวดล้อม

๑. สร้างการเติบโตอย่างยั่งยืนบนสังคมเศรษฐกิจสีเขียว
๒. สร้างการเติบโตอย่างยั่งยืนบนสังคมเศรษฐกิจภาคทะเล
๓. สร้างการเติบโตอย่างยั่งยืนบนสังคมที่เป็นมิตรต่อสภาพภูมิอากาศ

(๔) พัฒนาพื้นที่เมือง ชนบท เกษตรกรรมและอุตสาหกรรมเชิงนิเวศ มุ่งเน้นความเป็นเมืองที่เติบโตอย่างต่อเนื่อง

๕. พัฒนาความมั่นคงน้ำ พลังงาน และเกษตรที่เป็นมิตรต่อสิ่งแวดล้อม
๖. ยกระดับกระบวนการทัศน์เพื่อกำหนดอนาคตประเทศ

๔.๖ ยุทธศาสตร์ชาติด้านการปรับสมดุลและพัฒนาระบบการบริหารจัดการภาครัฐ

๑. ภาครัฐที่ยึดประชาชนเป็นศูนย์กลาง ตอบสนองความต้องการ และให้บริการอย่าง สะดวกรวดเร็ว โปร่งใส
๒. ภาครัฐบริหารงานแบบบูรณาการโดยมียุทธศาสตร์ชาติเป็นเป้าหมายและเชื่อมโยง การพัฒนาในทุกกระดับ ทุกประเด็น ทุกภารกิจ และทุกพื้นที่
๓. ภาครัฐมีขนาดเล็กกลาง เหมาะสมกับภารกิจ ส่งเสริมให้ประชาชนและทุกภาคส่วนมี ส่วนร่วมในการพัฒนาประเทศ
๔. ภาครัฐมีความทันสมัย
๕. บุคลากรภาครัฐเป็นคนดีและเก่ง ยึดหลักคุณธรรม จริยธรรม มีจิตสำนึกมี ความสามารถสูง มุ่งมั่น และเป็นมืออาชีพ
๖. ภาครัฐมีความโปร่งใส ปลอดภัยยุติธรรมและประพฤตินิชอบ
๗. กฎหมายมีความสอดคล้องเหมาะสมกับบริบทต่าง ๆ และมีเท่าที่จำเป็น
๘. กระบวนการยุติธรรมเคารพสิทธิมนุษยชนและปฏิบัติต่อประชาชนโดยเสมอภาค

๑.๒ แผนพัฒนาเศรษฐกิจและสังคมแห่งชาติ ฉบับที่ ๑๒ (พ.ศ.๒๕๖๐-๒๕๖๔)

ภาพรวมการพัฒนาในช่วงแผนพัฒนาฯ ฉบับที่ ๑๒

๑.๑ หลักการ

หลักการพัฒนาประเทศที่สำคัญในระยะแผนพัฒนาฯ ฉบับที่ ๑๒ ยึดหลัก “ปรัชญาของเศรษฐกิจ พอเพียง” “การพัฒนาที่ยั่งยืน” และ “คนเป็นศูนย์กลางการพัฒนา” ที่ต่อเนื่องจากแผนพัฒนาฯ ฉบับที่ ๙-๑๑ และยึดหลักการเจริญเติบโตทางเศรษฐกิจที่ลดความเหลื่อมล้ำและขับเคลื่อนการเจริญเติบโตจากการเพิ่มผลผลิตภาพ การผลิตบนฐานการใช้ภูมิปัญญาและนวัตกรรม สำหรับการกำหนดวิสัยทัศน์ของแผนพัฒนาฯ ฉบับนี้ยึดวิสัยทัศน์ ของกรอบยุทธศาสตร์ชาติที่กำหนดว่า “ประเทศไทยมีความมั่นคง มั่งคั่ง ยั่งยืน เป็นประเทศพัฒนาแล้ว ด้วยการ พัฒนาตามหลักปรัชญาของเศรษฐกิจพอเพียง” ในขณะที่การกำหนดเป้าหมายและตัวชี้วัดในด้านต่างๆ ของ แผนพัฒนาฯ ได้ยึดเป้าหมายอนาคตประเทศไทยปี ๒๕๗๙ ที่เป็นเป้าหมายยุทธศาสตร์ชาติ ๒๐ ปี มาเป็นกรอบใน การกำหนดเป้าหมายที่จะบรรลุใน ๕ ปี โดยที่เป้าหมายและตัวชี้วัดต้องสอดคล้องกับกรอบเป้าหมายการพัฒนา เศรษฐกิจ สังคม และสิ่งแวดล้อม ที่องค์กรระหว่างประเทศกำหนดขึ้น อาทิ การพัฒนาที่ยั่งยืน (sustainable development goals : SDGs) ที่องค์การสหประชาชาติกำหนดขึ้นเป็นต้น ส่วนแนวทางการพัฒนาได้บูรณาการ นโยบายหรือประเด็นพัฒนาที่สำคัญของประเด็นการปฏิรูปประเทศ ๓๗ วาระและไทยแลนด์ ๔.๐ การจัดทำแผน ขับเคลื่อน และการติดตามประเมินผล เน้นกระบวนการมีส่วนร่วม ทั้งจากภาครัฐ เอกชน ประชาชน และภาค การศึกษา ในทุกพื้นที่ของประเทศ เป็นกลไกประชารัฐที่รวมพลัง ให้สามารถกำหนดเป้าหมาย แนวทางการพัฒนา รวมทั้งแผนงานโครงการสำคัญที่ตอบสนองความต้องการและแก้ไขปัญหาให้กับประชาชนได้อย่างสอดคล้องกับภูมิ สังคมและเกิดผลสัมฤทธิ์อย่างจริงจังใน ๕ ปี

๑.๒ จุดเปลี่ยนสำคัญในแผนพัฒนาเศรษฐกิจและสังคมฉบับที่ ๑๒

ประเทศไทยมียุทธศาสตร์ชาติ ๒๐ ปี โดยแผนพัฒนาฯ ฉบับที่ ๑๒ จะเป็นแผนแรกที่ถูกใช้ให้เป็น กลไกเชื่อมโยงสู่การขับเคลื่อนการพัฒนา ซึ่งกำหนดเป้าหมายและตัวชี้วัดที่จะต้องบรรลุผลลัพธ์และผลสัมฤทธิ์ของ การพัฒนา รวมทั้งกำหนดแนวทางการพัฒนาในรายละเอียดที่ต้องเชื่อมต่อการปฏิบัติที่ต้องดำเนินการในช่วง ๕ ปี โดยได้กำหนดแผนงาน/โครงการสำคัญ (Flagship Program) และประเด็นพัฒนาเชิงบูรณาการที่สำคัญ ในช่วง ๕ ปีแรกของการขับเคลื่อนยุทธศาสตร์ชาติสู่การปฏิบัติ จะทำให้ระบบการจัดสรรงบประมาณ การบริหารจัดการ

งบประมาณแผ่นดิน แผนสำหรับบริหารราชการแผ่นดิน กฎ ระเบียบวินัยทางการเงินและการคลังภาครัฐ และระบบการติดตามประเมินผลการดำเนินงานตามยุทธศาสตร์การพัฒนา ตลอดจนระบบการติดตามประเมินผลการปฏิบัติราชการของหน่วยงานภาครัฐต้องมีการเปลี่ยนแปลงอย่างมาก นอกจากนี้ในแผนพัฒนาฯ ฉบับที่ ๑๒ มีแนวทางการพัฒนาจังหวัด ภาค และเมือง ที่กำหนดพื้นที่เป้าหมาย สาขาการผลิตและบริการเป้าหมายที่ชัดเจน เพื่อใช้เป็นแนวทางในการปฏิบัติและกำกับให้การขับเคลื่อนการพัฒนาเชิงพื้นที่ จังหวัด ภาค และเมือง เกิดผลสัมฤทธิ์และสอดคล้องกับเป้าหมายรวมของประเทศ รวมทั้งได้กำหนดแนวทางเพื่อสนับสนุนการขับเคลื่อนประเด็นการปฏิรูปประเทศที่สภาพัฒนาฯ กำหนดไว้และสภาพัฒนาฯ ได้เสนอและต้องเร่งดำเนินการให้แล้วเสร็จในช่วง ๕ ปีต่อจากนี้

๑.๓ ประเด็นการพัฒนาหลักที่สำคัญในช่วงแผนพัฒนาฯ ฉบับที่ ๑๒ ประเทศไทยแม้ว่าได้ดำเนินมาตรการเพื่อส่งเสริมการบริหารจัดการที่ดี มีการขยายการลงทุนในโครงสร้างพื้นฐานที่เป็นระบบโครงข่ายมากขึ้น และมีการเพิ่มการลงทุนเพื่อการวิจัยและพัฒนา แต่อันดับความสามารถในการแข่งขันของไทยยังปรับตัวช้าเมื่อเทียบกับหลายประเทศ เนื่องจากคุณภาพคนต่ำการลงทุนในการวิจัยและพัฒนายังมีน้อย คุณภาพของโครงสร้างพื้นฐานยังไม่ดี และปัญหาการบริหารจัดการภาครัฐและกฎระเบียบต่างๆ ล้าสมัยและขาดประสิทธิภาพในการบังคับใช้ เมื่อต้องเผชิญกับปัญหาวิกฤตเศรษฐกิจโลกและภัยพิบัติธรรมชาติ ทำให้เศรษฐกิจไทยผันผวนได้ง่ายและเศรษฐกิจโดยรวมขยายตัวในอัตราที่ต่ำกว่าศักยภาพมาต่อเนื่องหลายปี

นอกจากนี้ประเทศไทยต้องเผชิญกับแรงกดดันและความเสี่ยงมากขึ้นภายใต้สถานการณ์ที่กระแสโลกาภิวัตน์เข้มข้นมากขึ้น เป็นโลกไร้พรมแดน โดยมีการเคลื่อนย้ายคน เงินทุน องค์ความรู้ เทคโนโลยีข่าวสาร สินค้าและบริการอย่างเสรี ทำให้การแข่งขันในตลาดโลกรุนแรงขึ้น ส่งผลให้มีการรวมตัวด้านเศรษฐกิจของกลุ่มต่างๆ ในโลกมีความเข้มข้นขึ้น ประเทศเศรษฐกิจใหม่มีขีดความสามารถในการแข่งขันมากขึ้น เช่น จีน อินเดีย ละตินอเมริกา และเวียดนาม ซึ่งมีแรงงานราคาถูกและมีมาตรการอื่นๆ ประกอบในการดึงดูดการลงทุนจากต่างประเทศได้เพิ่มขึ้น นอกจากนี้การพัฒนาการสื่อสารด้วยเทคโนโลยีสมัยใหม่ทำให้สังคมโลกมีความเชื่อมโยงกันอย่างใกล้ชิดมากขึ้น ทำให้เกิดภัยคุกคามและความเสี่ยง อาทิ การก่อการร้าย โรคระบาด อาชญากรรมข้ามชาติ ปัญหาแรงงานต่างด้าว

ในขณะเดียวกันประเทศไทยมีความเสี่ยงจากการเปลี่ยนแปลงโครงสร้างประชากรสู่สังคมสูงวัยมากขึ้น จำนวนประชากรวัยแรงงานลดลง ผู้สูงอายุมีปัญหาสุขภาพและมีแนวโน้มอยู่คนเดียวสูงขึ้น ปัญหาความยากจนยังกระจุกตัวหนาแน่นในภาคตะวันออกเฉียงเหนือและภาคเหนือ รวมทั้งความแตกต่างของรายได้ระหว่างกลุ่มคนรวยที่สุดและกลุ่มคนจนที่สุดสูงถึง ๓๔.๙ เท่า ในปี ๒๕๕๖ เนื่องจากการกระจายโอกาสการพัฒนาไม่ทั่วถึง ยิ่งไปกว่านั้นทรัพยากรธรรมชาติเสื่อมโทรม มีปัญหาความขัดแย้งในการใช้ประโยชน์ทรัพยากรธรรมชาติระหว่างรัฐกับประชาชน และระหว่างประชาชนในกลุ่มต่างๆ เนื่องจากการจัดการทรัพยากรธรรมชาติมีลักษณะรวมศูนย์ขาดการเชื่อมโยงกับพื้นที่ ในขณะที่ปัญหาสิ่งแวดล้อมเพิ่มสูงขึ้นตามการขยายตัวของเศรษฐกิจและชุมชนเมือง ประกอบกับสภาพภูมิอากาศมีการเปลี่ยนแปลงผันผวนมากขึ้น ประเทศไทยต้องเผชิญกับภัยพิบัติทางธรรมชาติรุนแรงมากขึ้น ส่งผลกระทบต่อเศรษฐกิจและสังคมไทยมากกว่าในอดีต

ภายใต้เงื่อนไขและสภาพแวดล้อมด้านเศรษฐกิจ สังคม ทรัพยากรธรรมชาติและสิ่งแวดล้อมที่เกิดขึ้นทั้งในและต่างประเทศดังกล่าว จะเป็นแรงกดดันให้ประเทศไทยต้องปรับตัวและมีการบริหารความเสี่ยงอย่างชาญฉลาดมากขึ้น ต่อจากนี้ไป ประเทศไทยต้องปรับเปลี่ยนครั้งใหญ่ เพื่อแก้ไขปัญหารากฐานสำคัญที่เป็นจุดอ่อนและข้อจำกัดของประเทศที่สั่งสมมานาน ในขณะเดียวกันดำเนินยุทธศาสตร์เชิงรุกเพื่อใช้ประโยชน์จากจุดแข็งและจุดเด่นของประเทศ ดังนั้นจึงมีความจำเป็นที่จะต้องให้ความสำคัญกับประเด็นที่มีลักษณะการบูรณาการ

และใช้ประกอบการพิจารณาการจัดสรรงบประมาณเพื่อการแปลงแผนไปสู่การปฏิบัติเกิดผลสัมฤทธิ์ได้อย่างแท้จริง
ในประเด็นต่างๆดังนี้

**๑.๓.๑ การพัฒนานวัตกรรมและการนำมาใช้ขับเคลื่อนการพัฒนาในทุกมิติเพื่อยกระดับ
ศักยภาพของประเทศ** โดยจะมุ่งเน้นการนำความคิดสร้างสรรค์และการพัฒนานวัตกรรมทำให้เกิดสิ่งใหม่ที่มี
มูลค่าเพิ่มทางเศรษฐกิจทั้งในเรื่องกระบวนการผลิตและรูปแบบผลิตภัณฑ์และบริการใหม่ๆ โดยการกำหนดวาระ
การวิจัยแห่งชาติ (National Research Agenda) ให้มีจุดเน้นที่ชัดเจน เฉพาะเจาะจง และสอดคล้องกับสาขา
เป้าหมายการพัฒนาประเทศ และใช้กลยุทธ์ด้านนวัตกรรมบูรณาการวิจัยและพัฒนากับการนำไปใช้ประโยชน์ใน
เชิงพาณิชย์และการพัฒนานวัตกรรม

**๑.๓.๒ การส่งเสริมและสนับสนุนการวิจัยและพัฒนาวิทยาศาสตร์เทคโนโลยีและ
นวัตกรรม** โดยสนับสนุนการวิจัยพัฒนา การดัดแปลงและต่อยอดการพัฒนาเทคโนโลยีไปสู่ความเป็นอัจฉริยะโดย
ใช้เทคโนโลยีขั้นสูงและการผสมผสานเทคโนโลยี การพัฒนาผู้ประกอบการให้เป็นผู้ประกอบการทางเทคโนโลยี
(Technopreneur) รวมทั้งการเชื่อมโยงระหว่างภาคการผลิตที่เป็นกลุ่มใหญ่ของประเทศ ได้แก่ เกษตรกรรายย่อย
วิสาหกิจชุมชน และวิสาหกิจขนาดกลางและขนาดย่อมกับสถาบันวิจัย และสถาบันการศึกษา รวมทั้งพัฒนาและ
ยกระดับโครงสร้างพื้นฐานที่มีอยู่ให้ตอบสนองการเปลี่ยนแปลงเทคโนโลยีแบบก้าวกระโดด โดยเฉพาะเร่งสร้างและ
พัฒนาบุคลากรวิจัยในสาขา STEM (Science, Technology, Engineering, and Mathematics) และสนับสนุน
การดำเนินงานอย่างเป็นเครือข่ายระหว่างสถาบันวิจัย สถาบันการศึกษาภาครัฐ ภาคเอกชน และภาคประชาชน/
ชุมชน รวมทั้งการปรับกลไกระบบวิจัยและพัฒนาของประเทศทั้งระบบ

**๑.๓.๓ การเตรียมพร้อมด้านกำลังคนและการเสริมสร้างศักยภาพของประชากรในทุก
ช่วงวัย** มุ่งเน้นการยกระดับคุณภาพทุนมนุษย์ของประเทศ โดยพัฒนาคนให้เหมาะสมตามช่วงวัยเพื่อให้เติบโต
อย่างมีคุณภาพ การหล่อหลอมให้คนไทยมีค่านิยมตามบรรทัดฐานที่ดีทางสังคม เป็นคนดี มีสุขภาวะที่ดี มีคุณธรรม
จริยธรรม มีระเบียบวินัย และมีจิตสำนึกที่ดีต่อสังคมส่วนรวมการพัฒนาทักษะที่สอดคล้องกับความต้องการใน
ตลาดแรงงานและทักษะที่จำเป็นต่อการดำรงชีวิตในศตวรรษที่ ๒๑ ของคนในแต่ละช่วงวัยตามความเหมาะสม
การเตรียมความพร้อมของกำลังคนด้านวิทยาศาสตร์และเทคโนโลยีที่จะเปลี่ยนแปลงโลกในอนาคต ตลอดจนการ
ยกระดับคุณภาพการศึกษาสู่ความเป็นเลิศ การสร้างเสริมให้คนไทยมีสุขภาพดีที่เน้นการปรับเปลี่ยนพฤติกรรมทาง
สุขภาพและการลดปัจจัยเสี่ยงด้านสภาพแวดล้อมที่ส่งผลต่อสุขภาพ

๑.๓.๔ การสร้างความเป็นธรรมและลดความเหลื่อมล้ำ ให้ความสำคัญกับการจัดบริการ
ของรัฐที่มีคุณภาพทั้งด้านการศึกษา สาธารณสุขให้กับผู้ที่ด้อยโอกาสและผู้ที่ยากไร้ในพื้นที่ห่างไกล การจัดสรรที่ดิน
ทำกิน สนับสนุนในเรื่องการสร้างอาชีพ รายได้ และสนับสนุนการเพิ่มผลิตภาพ ผู้ด้อยโอกาส สตรี และผู้สูงอายุ
รวมทั้งกระจายการจัดบริการภาครัฐให้มีความครอบคลุมและทั่วถึงทั้งในเชิงปริมาณและคุณภาพตลอดจนสร้าง
ชุมชนเข้มแข็งให้เป็นพลังร่วมทางสังคมเพื่อสนับสนุนการพัฒนาและพร้อมรับผลประโยชน์จากการพัฒนา โดย
ส่งเสริมการประกอบอาชีพของผู้ประกอบการระดับชุมชน การสนับสนุนศูนย์ฝึกอาชีพชุมชน ส่งเสริมให้ชุมชนจัด
สวัสดิการและบริการในชุมชน และผลักดันกลไกการกระจายที่ดินทำกินและการบริหารจัดการที่ดินของชุมชน โดย
มุ่งบรรลุเป้าหมายสำคัญในการยกระดับรายได้ประชากรกลุ่มร้อยละ ๔๐ ที่มีรายได้ต่ำสุด

**๑.๓.๕ การปรับโครงสร้างการผลิตและการสร้างโอกาสทางเศรษฐกิจในแต่ละช่วงของ
ห่วงโซ่มูลค่า** เน้นสร้างความเข้มแข็งให้กับปัจจัยพื้นฐานทุนทางเศรษฐกิจให้สนับสนุนการเพิ่มศักยภาพของฐาน
การผลิตและฐานรายได้เดิม และยกระดับห่วงโซ่มูลค่าด้วยการใช้เทคโนโลยีวิจัยและพัฒนาเพื่อสร้างนวัตกรรมการ
ผลิตที่เป็นมิตรต่อสิ่งแวดล้อมและสอดคล้องกับความต้องการของตลาด รวมทั้งสร้างสังคมผู้ประกอบการให้มี
ทักษะการทำธุรกิจที่ทันต่อการเปลี่ยนแปลงของเทคโนโลยี ตลอดจนพัฒนาพื้นที่ชายแดนที่มีศักยภาพและพื้นที่

เศรษฐกิจใหม่ เพื่อรองรับการขยายตัวทางเศรษฐกิจและขับเคลื่อนเศรษฐกิจเข้าสู่การเป็นประเทศรายได้สูงในอนาคต

๑.๓.๖ การปรับระบบการผลิตการเกษตรให้สอดคล้องกับพันธกรณีในด้านการเปลี่ยนแปลงสภาพภูมิอากาศและศักยภาพของพื้นที่ เน้นการสร้างองค์ความรู้ทางวิชาการเกษตร วิทยาศาสตร์ เทคโนโลยีและนวัตกรรมแบบมีส่วนร่วมที่เชื่อมโยงกับฐานทรัพยากรชีวภาพ (Bio Based) ในการสร้างมูลค่าเพิ่มให้สินค้าเกษตรมีความปลอดภัย ไม่ส่งผลกระทบต่อคุณภาพชีวิตของประชาชนและสิ่งแวดล้อมของประเทศ การพัฒนาระบบเกษตรกรรมที่ยั่งยืนและการขยายโอกาสในการเข้าถึงพื้นที่ทำกินของเกษตรกรรวมทั้งส่งเสริมการรวมกลุ่มทางการเกษตรจากกิจการเจ้าของคนเดียวเป็นการประกอบการในลักษณะสหกรณ์ ห้างหุ้นส่วน และบริษัท เพื่อให้เกิดการประหยัดต่อขนาด

๑.๓.๗ การเพิ่มศักยภาพฐานการผลิตและบริการเดิมที่มีศักยภาพในปัจจุบันให้ต่อยอดไปสู่ฐานการผลิตและบริการที่ใช้เทคโนโลยีที่เข้มข้นและมีนวัตกรรมมากขึ้นควบคู่กับการวางรากฐานเพื่อสร้างและพัฒนาภาคการผลิตและบริการสำหรับอนาคต ทั้งในด้านการเตรียมศักยภาพคนและโครงสร้างพื้นฐาน ตลอดจนสร้างกลไกและเครือข่ายความร่วมมือของธุรกิจลักษณะคลัสเตอร์ (Cluster)

๑.๓.๘ การส่งเสริมสร้างความเข้มแข็งของเศรษฐกิจกระแสใหม่ อาทิ เศรษฐกิจดิจิทัล เศรษฐกิจฐานชีวภาพ เศรษฐกิจเชิงสร้างสรรค์และวัฒนธรรม และการพัฒนาวิสาหกิจตั้งใหม่ (Start Up) และวิสาหกิจเพื่อสังคม รวมถึงการสร้างสังคมผู้ประกอบการเพื่อต่อยอดฐานการผลิตและบริการ

๑.๓.๙ การสร้างขีดความสามารถในการแข่งขันของธุรกิจบริการและการท่องเที่ยวที่มีศักยภาพให้เติบโตและสนับสนุนภาคการผลิต เน้นการปรับปรุงกฎหมายที่เกี่ยวข้อง เพื่อให้เกิดความสมดุลและยั่งยืนในการพัฒนาอุตสาหกรรมท่องเที่ยวที่คำนึงถึงขีดความสามารถในการรองรับของระบบนิเวศ และศักยภาพของพื้นที่ รวมทั้งการสร้างมูลค่าเพิ่มในอุตสาหกรรมก็ทำให้ครอบคลุมทุกมิติและครบวงจรทั้งการผลิตและธุรกิจที่เกี่ยวข้อง

๑.๓.๑๐ การสร้างความเชื่อมโยงระหว่างภาคการผลิต เพื่อเพิ่มมูลค่าทางเศรษฐกิจ ขยายฐานเศรษฐกิจให้กว้างขึ้น และต่อยอดห่วงโซ่การผลิตให้เข้มแข็งขึ้น โดยการเชื่อมโยงเครือข่ายการผลิต และนำผลการวิจัยและการพัฒนาที่เกี่ยวข้องมาใช้ประโยชน์ในการสร้างผลิตภัณฑ์เชิงพาณิชย์ที่หลากหลาย และสอดคล้องกับความต้องการของตลาด โดยเฉพาะอย่างยิ่งการพัฒนาความเชื่อมโยงด้านคมนาคมขนส่ง โลจิสติกส์ และโทรคมนาคมในกรอบความร่วมมืออนุภูมิภาคภายใต้แผนงานของกรอบความร่วมมือทางเศรษฐกิจในอนุภูมิภาคุ่มแม่น้ำโขงกรอบความร่วมมือลุ่มแม่น้ำอิรวดี เจ้าพระยา แม่โขง กรอบความร่วมมือเขตเศรษฐกิจสามฝ่าย อินโดนีเซีย-มาเลเซีย-ไทย กรอบความร่วมมือความริเริ่มแห่งอ่าวเบงกอลสำหรับความร่วมมือหลากหลายสาขาทางวิชาการและเศรษฐกิจกรอบความร่วมมือเพื่อพัฒนาชายแดนไทย-มาเลเซียและภูมิภาคอาเซียนเพื่ออำนวยความสะดวกและลดต้นทุนด้านโลจิสติกส์

๑.๓.๑๑ การพัฒนาวิสาหกิจขนาดย่อย ขนาดเล็กและขนาดกลาง วิสาหกิจชุมชน และวิสาหกิจเพื่อสังคม เพื่อขยายฐานการพัฒนาเศรษฐกิจฐานรากให้มีความครอบคลุมมากขึ้น เป็นการสร้างโอกาสทางเศรษฐกิจสำหรับกลุ่มต่างๆ ในสังคม โดยดำเนินการควบคู่ไปกับการพัฒนาและส่งเสริมสังคมผู้ประกอบการ เพื่อส่งเสริมผู้ประกอบการที่ผลิตได้และขายเป็น

๑.๓.๑๒ การสร้างความมั่นคงของฐานทรัพยากรธรรมชาติและยกระดับคุณภาพสิ่งแวดล้อม เน้นการรักษาและฟื้นฟูฐานทรัพยากรธรรมชาติ เพิ่มประสิทธิภาพการบริหารจัดการทรัพยากรน้ำ สนับสนุนการเติบโตที่เป็นมิตรกับสิ่งแวดล้อมและคุณภาพชีวิตของประชาชน เร่งแก้ไขปัญหาวิกฤตสิ่งแวดล้อมเพื่อลดมลพิษที่เกิดจากการผลิตและการบริโภค พัฒนาระบบบริหารจัดการที่โปร่งใสเป็นธรรมส่งเสริมการผลิตและการ

บริโภคที่เป็นมิตรกับสิ่งแวดล้อม เร่งเตรียมความพร้อมในการลดการปล่อยก๊าซเรือนกระจกและเพิ่มขีดความสามารถในการปรับตัวต่อการเปลี่ยนแปลงสภาพภูมิอากาศ รวมทั้งบริหารจัดการเพื่อลดความเสี่ยงด้านภัยพิบัติทางธรรมชาติ

๑.๓.๑๓ การฟื้นฟูพื้นฐานด้านความมั่นคงที่เป็นปัจจัยสำคัญต่อการพัฒนาทางเศรษฐกิจและสังคมของประเทศ ให้ความสำคัญกับการอยู่ร่วมกันในสังคมอย่างสันติของผู้มีความเห็นต่างทางความคิดและอุดมการณ์บนพื้นฐานของการปกครองระบอบประชาธิปไตยอันมีพระมหากษัตริย์เป็นประมุข และการเตรียมการรับมือกับอาชญากรรมข้ามชาติ ซึ่งจะส่งผลกระทบต่ออย่างมีนัยยะสำคัญต่อการพัฒนาเศรษฐกิจและสังคมของประเทศในระยะ ๒๐ ปีข้างหน้า

๑.๓.๑๔ การบริหารจัดการในภาครัฐ การป้องกันการทุจริตประพหุมิติชอบและการสร้างธรรมาภิบาลในสังคมไทย ให้ความสำคัญกับการส่งเสริมและพัฒนาธรรมาภิบาลในภาครัฐอย่างเป็นรูปธรรมทั้งด้านระบบการบริหารงานและบุคลากร มีการบริหารจัดการภาครัฐที่โปร่งใส มีประสิทธิภาพ สามารถตรวจสอบได้อย่างเป็นธรรม และประชาชนมีส่วนร่วม มีการกระจายอำนาจ และแบ่งภารกิจรับผิดชอบที่เหมาะสมระหว่างส่วนกลาง ภูมิภาค และท้องถิ่น

๑.๓.๑๕ การพัฒนาโครงสร้างพื้นฐานและระบบโลจิสติกส์ของประเทศเพื่อขยายขีดความสามารถและพัฒนาคุณภาพการให้บริการเพื่อรองรับการขยายตัวของเมืองและพื้นที่เศรษฐกิจหลักและส่งเสริมการพัฒนาคุณภาพชีวิตของทุกกลุ่มในสังคม เน้นให้เกิดความเชื่อมโยงในอนุภูมิภาคและในอาเซียนอย่างเป็นระบบ โดยมีโครงข่ายเชื่อมโยงภายในประเทศที่สนับสนุนการพัฒนาพื้นที่ตามแนวระเบียงเศรษฐกิจต่างๆ รวมทั้งพัฒนาระบบบริหารจัดการและการกำกับดูแลให้สอดคล้องกับมาตรฐานสากลสร้างความเป็นธรรมในการเข้าถึงบริการพื้นฐาน และการคุ้มครองผู้บริโภค นอกจากนี้พัฒนาอุตสาหกรรมต่อเนื่องเพื่อสร้างโอกาสทางเศรษฐกิจให้กับประเทศ และการพัฒนาผู้ประกอบการในสาขาโลจิสติกส์และหน่วยงานที่มีศักยภาพไปทำธุรกิจ在不同ประเทศ

๑.๓.๑๖ การพัฒนาภาค เมือง และพื้นที่เศรษฐกิจ เร่งดำเนินการในประเด็นท้าทาย ได้แก่ การสร้างความเข้มแข็งของฐานการผลิตและบริการเดิม และขยายฐานการผลิตและบริการใหม่ที่สร้างรายได้สำหรับประชาชนในแต่ละภาค การพัฒนาเมืองให้เติบโตอย่างมีคุณภาพ การพัฒนาและฟื้นฟูพื้นที่บริเวณชายฝั่งทะเลตะวันออกให้รองรับการขยายตัวของภาคอุตสาหกรรมแห่งอนาคตอย่างมีสมดุล และการบริหารจัดการพื้นที่เศรษฐกิจชายแดนให้เจริญเติบโตและแข่งขันได้อย่างยั่งยืน รวมทั้งการเพิ่มประสิทธิภาพกลไกการขับเคลื่อนการพัฒนาภาคและเมืองให้เกิดผลอย่างเป็นรูปธรรม

๑.๓.๑๗ การสร้างความร่วมมือระหว่างประเทศให้เข้มข้นและส่งผลต่อการพัฒนาอย่างเต็มที่ มุ่งเน้นผลักดันให้ความเชื่อมโยงด้านกฎระเบียบและในเชิงสถาบันให้มีความคืบหน้าและชัดเจนในระดับปฏิบัติการและในแต่ละจุดพื้นที่เชื่อมโยงระหว่างประเทศ ผลักดันการลดการใช้มาตรการที่ไม่ใช่มาตรการทางภาษีควบคู่กับการพัฒนาโครงสร้างพื้นฐานที่ต้องเชื่อมโยงเครือข่ายภายในประเทศและประเทศเพื่อนบ้าน รวมทั้งส่งเสริมบทบาทที่สร้างสรรค์ของไทยในกรอบความร่วมมือต่างๆ ในเวทีโลก และสนับสนุนการขับเคลื่อนการพัฒนาภายใต้กรอบเป้าหมายการพัฒนาที่ยั่งยืน (SDGs)

๑.๓.๑๘ การส่งเสริมการลงทุนไทยในต่างประเทศ ให้ความสำคัญกับการพัฒนาผู้ประกอบการให้สามารถพัฒนาธุรกิจร่วมกับประเทศเพื่อนบ้านพัฒนาทรัพยากรมนุษย์ เทคโนโลยี และนวัตกรรมพัฒนาสภาพแวดล้อมทางธุรกิจและการสนับสนุนการดำเนินงานของสภาธุรกิจภายใต้กรอบความร่วมมือต่างๆ รวมทั้งสนับสนุนแหล่งเงินทุนและแหล่งข้อมูลเชิงลึกเกี่ยวกับฐานการผลิตในต่างประเทศ

๑.๓.๑๙ การปรับปรุงภาคการเงินของไทยให้มีประสิทธิภาพมากขึ้นและให้สามารถแข่งขันได้ เร่งปรับปรุงกฎระเบียบในการกำกับดูแลภาคการเงินเพื่อสนับสนุนความสามารถในการแข่งขันและการให้บริการต่อผู้บริโภคและภาคธุรกิจเอกชนอย่างมีประสิทธิภาพและเป็นธรรม รวมทั้งการกำกับดูแลที่สามารถป้องกันความเสี่ยงจากความเชื่อมโยงทางการเงินและกระแสการเคลื่อนย้ายของเงินทุนที่จะมีรูปแบบที่เปลี่ยนแปลงไปและมีปริมาณธุรกรรมที่มากขึ้น ในขณะเดียวกันสนับสนุนการนำเทคโนโลยีทางการเงินมาใช้อย่างเข้มข้น พัฒนาเครื่องมือทางการเงินเพื่อระดมทุนมาใช้สนับสนุนการลงทุนโครงการขนาดใหญ่ ตลอดจนขยายการเข้าถึงบริการทางการเงินอย่างทั่วถึงในต้นทุนที่เหมาะสม

๑.๓.๒๐ การปฏิรูปด้านการคลังและงบประมาณ ประกอบด้วย การขยายฐานภาษี การปรับระบบการจัดทำคำของบประมาณ การจัดสรรงบประมาณ การจัดทำงบประมาณบูรณาการทั้งเชิงประเด็น พัฒนาและเชิงพื้นที่ การติดตามและประเมินผลการใช้จ่ายงบประมาณ และกระจายอำนาจให้แก่องค์กรปกครองส่วนท้องถิ่นในการจัดเก็บภาษีและค่าธรรมเนียม และลดความซ้ำซ้อนของสิทธิประโยชน์ด้านสวัสดิการสังคม รวมทั้งสร้างความยั่งยืนทางการคลังของระบบการคุ้มครองทางสังคม ได้แก่ การปรับปรุงระบบการออมเพื่อการเกษียณอายุ และการปรับปรุงระบบประกันสุขภาพเพื่อลดภาระการพึ่งพารายได้จากรัฐบาล

๒. การประเมินสภาพแวดล้อมการพัฒนาประเทศ

๒.๑ สถานการณ์และแนวโน้มภายนอก

๒.๑.๑ สถานการณ์และแนวโน้มเศรษฐกิจโลก มีตลาดเกิดใหม่ที่มีบทบาทสูงขึ้น ตลาดการเงินโลกเข้าสู่สถานการณ์ไร้พรมแดน ซึ่งเป็นผลจากเทคโนโลยีและนวัตกรรมทางการเงินที่มีความก้าวหน้าอย่างรวดเร็วทำให้มีการพัฒนาเครื่องมือทางการเงินใหม่ๆ รวมทั้งมีการรวมกลุ่มทางเศรษฐกิจที่หลากหลายส่งผลต่อการเปิดเสรีทางการค้ามากขึ้นซึ่งจะเป็นโอกาสที่สำคัญของการพัฒนาประเทศไทย

๒.๑.๒ การวิจัยและพัฒนาด้านวิทยาศาสตร์และเทคโนโลยีอย่างก้าวกระโดด เป็นกุญแจสำคัญต่อการพัฒนาเศรษฐกิจสังคม สิ่งแวดล้อม และเปลี่ยนวิถีการดำรงชีวิตของคน ทำให้เกิดสาขาอุตสาหกรรมและบริการใหม่ๆ ที่ผสมผสานการใช้เทคโนโลยีสมัยใหม่หลากหลายสาขา มนุษย์จะสามารถเข้าถึงข้อมูลและองค์ความรู้ได้อย่างไร้ขีดจำกัด มีการแข่งขันแรงงานที่มีทักษะด้านเทคโนโลยีและมีทักษะหลายด้านในตลาดแรงงาน ขณะเดียวกันเกิดความเหลื่อมล้ำในมิติต่างๆ เช่น ความเหลื่อมล้ำในการเข้าถึงเทคโนโลยี เป็นต้น

๒.๑.๓ สถานการณ์และแนวโน้มสังคมโลก การเข้าสู่สังคมสูงวัยของโลกส่งผลต่อเศรษฐกิจและรูปแบบการดำเนินชีวิต โดยเฉพาะกลุ่มผู้สูงอายุในประเทศที่พัฒนาแล้วเป็นกลุ่มสำคัญที่ทำให้มีการบริโภคสินค้าและบริการเพิ่มขึ้น แต่อาจก่อให้เกิดการแย่งชิงประชากรวัยแรงงาน โดยเฉพาะคนที่มีศักยภาพสูง ขณะเดียวกันการเลื่อนไหลของกระแสวัฒนธรรมโลกที่ผสมผสานกับวัฒนธรรมท้องถิ่นส่งผลต่อการเปลี่ยนแปลงวิถีชีวิตและเกิดการสร้างวัฒนธรรมร่วมสมัย แต่อาจก่อให้เกิดวิกฤตทางวัฒนธรรมเนื่องจากการขาดการคัดกรองและเลือกรับวัฒนธรรมที่ดี

๒.๑.๔ สถานการณ์และแนวโน้มสิ่งแวดล้อมโลก วาระการพัฒนาที่ยั่งยืน ค.ศ. ๒๐๓๐ เป็นทิศทางหลักในการพัฒนาของโลกหลัง ค.ศ. ๒๐๑๕ โดยมีเป้าหมายการพัฒนาที่ยั่งยืน ประกอบด้วย ๑๗ เป้าหมายและ ๑๖๘ เป้าประสงค์ รวมถึงข้อตกลงระหว่างประเทศเกี่ยวกับการเปลี่ยนแปลงสภาพภูมิอากาศที่ทวีความเข้มข้นขึ้น จะมีส่วนสำคัญในการกำหนดทิศทางการพัฒนาประเทศไทยในอนาคต ยิ่งไปกว่านั้น การเปลี่ยนแปลงสภาพภูมิอากาศและภัยธรรมชาติมีความผันผวนและรุนแรงมากขึ้น ส่งผลต่อการผลิตในภาคเกษตรและความมั่นคงด้านอาหารและน้ำ

๒.๑.๕ สถานการณ์ความมั่นคงโลก ประเทศมหาอำนาจมีแนวโน้มใช้อำนาจทางทหาร และทางเศรษฐกิจเข้าแทรกแซงกิจการภายในของประเทศต่างๆ รวมถึงเกิดความขัดแย้งระหว่างประเทศด้าน อาณาเขตแบบรัฐต่อรัฐทั้งด้านอาณาเขตทางบก การอ้างสิทธิทับซ้อนทางทะเล และภูมิรัฐศาสตร์ เพื่อผลประโยชน์ และการแย่งชิงทรัพยากร นอกจากนี้ การก่อการร้าย อาชญากรรมข้ามชาติ และอาชญากรรมทางไซเบอร์จะทวี ความรุนแรงและมีวิธีการที่ซับซ้อนมากขึ้น

๒.๒ สถานการณ์และแนวโน้มภายใน

๒.๒.๑ สถานการณ์และแนวโน้มเศรษฐกิจไทย เศรษฐกิจไทยในช่วงปี ๒๕๐๔-๒๕๕๘ ขยายตัวเฉลี่ยร้อยละ ๖.๑ สูงเป็นอันดับที่ ๒๒ ของโลก ส่งผลให้รายได้ต่อหัวของประชาชนเพิ่มขึ้น สามารถขยาย ฐานะการพัฒนาประเทศเป็นประเทศรายได้ปานกลางตอนบนในปี ๒๕๕๓ โครงสร้างเศรษฐกิจเปลี่ยนผ่านจากภาค เกษตรไปสู่ภาคอุตสาหกรรมและบริการมากขึ้น ภาคการผลิตมีการส่งสมองค์ความรู้และปรับเปลี่ยนเทคโนโลยีการ ผลิตอย่างต่อเนื่อง ประเทศไทยยังคงมีความหลากหลายของฐานการผลิตที่มีความแข็งแกร่งในระดับโลก อันดับ ความสามารถในการแข่งขันโดยรวมมีแนวโน้มปรับตัวดีขึ้น เศรษฐกิจไทยกลับเข้าสู่เสถียรภาพและอยู่ในเกณฑ์ที่ แข็งแกร่ง โดยเฉพาะเมื่อเทียบกับประเทศที่มีระดับการพัฒนาในระดับใกล้เคียงกัน อย่างไรก็ตาม ในช่วง ๘ ปีที่ ผ่านมา เศรษฐกิจไทยขยายตัวในอัตราการขยายตัวที่ต่ำกว่าศักยภาพของระบบเศรษฐกิจ การส่งออกของไทย ปรับตัวลดลงทั้งในด้านการส่งออกสินค้าเกษตรและอุตสาหกรรม มีสาเหตุจากจุดอ่อนที่สำคัญ ทั้งทางด้านปัญหา เชิงโครงสร้าง เงื่อนไขในระบบเศรษฐกิจโลก และปัจจัยทางด้านการดำเนินนโยบายและการบริหารจัดการ เศรษฐกิจ

๒.๒.๒ การพัฒนาวิทยาศาสตร์เทคโนโลยี วิจัย และนวัตกรรม อยู่ในลำดับต่ำและการ บริหารจัดการงานวิจัยขาดการบูรณาการให้มีเอกภาพตั้งแต่ระดับนโยบาย การสนับสนุนทุนวิจัย และหน่วยวิจัยหลัก ทำให้ทิศทางการพัฒนาวิทยาศาสตร์ เทคโนโลยี วิจัยพัฒนา และนวัตกรรมของประเทศไม่ชัดเจน มีความซ้ำซ้อน และยังมีข้อจำกัดในการตอบโจทย์การพัฒนาประเทศเป็นผลให้การพัฒนาเทคโนโลยีและนวัตกรรมของประเทศ ล่าช้าไม่ทันต่อการพัฒนาเทคโนโลยีของโลก ตลอดจนมีการนำผลงานวิจัยไปใช้ประโยชน์ในเชิงพาณิชย์ในระดับต่ำ

๒.๒.๓ สถานการณ์และแนวโน้มของสังคมไทย โครงสร้างประชากรไทยเปลี่ยนแปลงเข้าสู่ สังคมสูงวัยอย่างสมบูรณ์เมื่อสิ้นสุดแผนพัฒนาฯ ฉบับที่ ๑๒ โดยปี ๒๕๕๗ ประชากรวัยแรงงานจะมีจำนวนสูงสุด และเริ่มลดลงอย่างต่อเนื่อง คุณภาพคนไทยทุกกลุ่มวัยยังมีปัญหา คุณภาพการศึกษาและการเรียนรู้ของคนไทยยัง อยู่ในระดับค่อนข้างต่ำ ขณะที่คนไทยมีแนวโน้มเป็นโรคไม่ติดต่อมากขึ้น ซึ่งเป็นสาเหตุหลักของการเสียชีวิต รวมถึงปัญหาด้านสุขภาพในวัยผู้สูงอายุจะส่งผลกระทบต่อภาระค่าใช้จ่ายภาครัฐ นอกจากนี้คนไทยส่วนใหญ่ยังมีปัญหา ด้านคุณธรรมจริยธรรม และไม่ตระหนักถึงความสำคัญของระเบียบวินัย ความซื่อสัตย์และการมีจิตสาธารณะ

๒.๒.๔ สถานการณ์ด้านทรัพยากรธรรมชาติและสิ่งแวดล้อม ฐานทรัพยากรธรรมชาติ ลดลงและเสื่อมโทรมเนื่องจากการใช้ประโยชน์เกินกว่าศักยภาพในการฟื้นตัวของระบบนิเวศ การบริหารจัดการ ทรัพยากรน้ำยังขาดกระบวนการมีส่วนร่วมและการวิเคราะห์ประเมินผลกระทบด้านสิ่งแวดล้อม สังคม และ เศรษฐกิจก่อนดำเนินการอย่างเป็นระบบ ขณะเดียวกันการเข้าถึงและการจัดสรรการใช้ประโยชน์ ทรัพยากรธรรมชาติยังไม่เป็นธรรมก่อให้เกิดปัญหาความเหลื่อมล้ำ ความขัดแย้งและข้อพิพาทในระดับพื้นที่ ระหว่างภาครัฐ ภาคเอกชน และชุมชน นอกจากนี้ยังมีปัญหามลพิษที่ส่งผลกระทบต่อคุณภาพชีวิตของประชาชน และต้นทุนทางเศรษฐกิจ และก่อให้เกิดรูปแบบการผลิตและการบริโภคที่ไม่ยั่งยืน

๒.๒.๕ การเจริญเติบโตของภาคเมือง และพื้นที่เศรษฐกิจ กิจกรรมทางเศรษฐกิจกระจุก ตัวในกรุงเทพมหานครและภาคกลาง ทำให้เกิดปัญหาช่องว่างการกระจายรายได้ระหว่างภาค รวมถึงกลไกการ พัฒนาจังหวัดและกลุ่มจังหวัดยังไม่สามารถเชื่อมโยงการท างานของหน่วยงานที่เกี่ยวข้องได้ ขณะที่การขยายตัว

ของเมืองในภาคต่างๆ ของประเทศที่เกิดขึ้นอย่างรวดเร็ว ทำให้การพัฒนาโครงสร้างพื้นฐานที่จำเป็นไม่สามารถรองรับการขยายตัวของเมืองได้อย่างเพียงพอ นอกจากนี้การพัฒนาพื้นที่เศรษฐกิจหลักของประเทศมีแนวโน้มการขยายตัวของกิจกรรมทางเศรษฐกิจในระดับสูง ส่งผลกระทบต่อความยั่งยืนและสมดุลของการพัฒนาในพื้นที่

๒.๒.๖ ความมั่นคงภายในประเทศ สถาบันหลักของชาติได้รับผลกระทบจากความขัดแย้งที่มีรากฐานของปัญหาจากความเห็นต่างทางความคิดและความเหลื่อมล้ำทางเศรษฐกิจและสังคม ขณะที่สถานการณ์ในจังหวัดชายแดนภาคใต้ ยังมีการสร้างสถานการณ์โดยมีเป้าหมายให้เกิดความสูญเสียต่อเจ้าหน้าที่รัฐ นอกจากนี้ยังต้องเผชิญกับมีความเสี่ยงจากปัญหาอาชญากรรมทางไซเบอร์ที่ปรับเปลี่ยนรูปแบบไปสู่การโจมตีระบบขององค์กรขนาดใหญ่ที่ส่งผลกระทบในวงกว้างและมีมูลค่าความเสียหายสูง

๒.๒.๗ ความร่วมมือระหว่างประเทศและความเชื่อมโยงเพื่อการพัฒนา การเชื่อมโยงระหว่างประเทศไทยกับนานาประเทศมีความใกล้ชิดกันมากขึ้นโดยเฉพาะอย่างยิ่งในกลุ่มอนุภูมิภาคและภูมิภาคเอเชีย เป็นเงื่อนไขสำคัญของประเทศไทยในการขยายความร่วมมือด้านเศรษฐกิจ การค้า การคมนาคมขนส่ง การพัฒนาทรัพยากรมนุษย์ และเทคโนโลยีและสารสนเทศ กับกลุ่มประเทศต่างๆ ทั้งในระดับทวิภาคีและพหุภาคี

๒.๒.๘ การบริหารจัดการภาครัฐยังอ่อนแอ ภาครัฐมีขนาดใหญ่และรายจ่ายประจำเพิ่มสูงขึ้นอย่างต่อเนื่อง การบริหารจัดการภาครัฐมีประสิทธิผลต่ำ ขาดระบบการทำงานที่เชื่อมโยงเป็นเครือข่ายแบบบูรณาการกับหน่วยงานหรือภาคส่วนอื่นๆ การให้บริการประชาชนยังต้องปรับปรุงให้ได้มาตรฐานสากล ขณะที่การทุจริตและประพฤติมิชอบได้ขยายไปในวงกว้างทั้งในภาครัฐ เอกชน และองค์กรเอกชน นอกจากนี้ กฎหมายหลายฉบับยังไม่ได้มาตรฐานสากลเนื่องจากล้าสมัยและกระบวนการตรากฎหมายยังมีจุดอ่อนหลายประการ ตลอดจนกระบวนการยุติธรรมยังขาดประสิทธิภาพและไม่สามารถอำนวยความสะดวกได้อย่างเสมอภาค

๓. วัตถุประสงค์และเป้าหมายการพัฒนาในช่วงแผนพัฒนาฯ ฉบับที่ ๑๒

๓.๑. วัตถุประสงค์

๓.๑.๑. เพื่อวางรากฐานให้คนไทยเป็นคนที่สมบูรณ์ มีคุณธรรมจริยธรรม มีระเบียบวินัย ค่านิยมที่ดี มีจิตสาธารณะ และมีความสุข โดยมีสุขภาพและสุขภาพที่ดี ครอบครัวอบอุ่น ตลอดจนเป็นคนเก่งที่มีทักษะความรู้ความสามารถและพัฒนาตนเองได้ต่อเนื่องตลอดชีวิต

๓.๑.๒. เพื่อให้คนไทยมีความมั่นคงทางเศรษฐกิจและสังคม ได้รับความเป็นธรรมในการเข้าถึงทรัพยากรและบริการทางสังคมที่มีคุณภาพ ผู้ด้อยโอกาสได้รับการพัฒนาศักยภาพ รวมทั้งชุมชนมีความเข้มแข็งพึ่งพาตนเองได้

๓.๑.๓. เพื่อให้เศรษฐกิจเข้มแข็ง แข่งขันได้ มีเสถียรภาพ และมีความยั่งยืน สร้างความเข้มแข็งของฐานการผลิตและบริการเดิมและขยายฐานใหม่โดยการใช้นวัตกรรมที่เข้มข้นมากขึ้น สร้างความเข้มแข็งของเศรษฐกิจฐานรากและสร้างความมั่นคงทางพลังงาน อาหาร และน้ำ

๓.๑.๔. เพื่อรักษาและฟื้นฟูทรัพยากรธรรมชาติและคุณภาพสิ่งแวดล้อมให้สามารถสนับสนุนการเติบโตที่เป็นมิตรกับสิ่งแวดล้อมและการมีคุณภาพชีวิตที่ดีของประชาชน

๓.๑.๕. เพื่อให้การบริหารราชการแผ่นดินมีประสิทธิภาพ โปร่งใส ทันทสมัย และมีการทำงานเชิงบูรณาการของภาคีการพัฒนา

๓.๑.๖. เพื่อให้มีการกระจายความเจริญไปสู่ภูมิภาค โดยการพัฒนาภาคและเมืองเพื่อรองรับการพัฒนายกระดับฐานการผลิตและบริการเดิมและขยายฐานการผลิตและบริการใหม่

๓.๑.๗. เพื่อผลักดันให้ประเทศไทยมีความเชื่อมโยงกับประเทศต่างๆ ทั้งในระดับอนุภูมิภาค ภูมิภาค และนานาชาติได้อย่างสมบูรณ์และมีประสิทธิภาพ รวมทั้งให้ประเทศไทยมีบทบาทนำและสร้างสรรค์ในด้านการค้า การบริการ และการลงทุนภายใต้กรอบความร่วมมือต่างๆ ทั้งในระดับอนุภูมิภาค ภูมิภาค และโลก

๓.๒. เป้าหมายรวม

เพื่อให้เป็นไปตามวัตถุประสงค์ดังกล่าว ได้กำหนดเป้าหมายรวมการพัฒนาของแผนพัฒนาฯ ฉบับที่ ๑๒ ประกอบด้วย

๓.๒.๑. คนไทยมีคุณลักษณะเป็นคนไทยที่สมบูรณ์ มีวินัย มีทัศนคติและพฤติกรรมตามบรรทัดฐานที่ดีของสังคม มีความเป็นพลเมืองตื่นรู้ มีความสามารถในการปรับตัวได้อย่างรู้เท่าทันสถานการณ์ มีความรับผิดชอบและทำประโยชน์ต่อส่วนรวม มีสุขภาพกายและใจที่ดี มีความเจริญงอกงามทางจิตวิญญาณ มีวิถีชีวิตที่พอเพียง และมีความเป็นไทย

๓.๒.๒. ความเหลื่อมล้ำทางด้านรายได้และความยากจนลดลง เศรษฐกิจฐานรากมีความเข้มแข็ง ประชาชนทุกคนมีโอกาสในการเข้าถึงทรัพยากร การประกอบอาชีพ และบริการทางสังคมที่มีคุณภาพอย่างทั่วถึงและเป็นธรรม กลุ่มที่มีรายได้ต่ำสุทธ้อยู่ละ ๔๐ มีรายได้เพิ่มขึ้นอย่างน้อยร้อยละ ๑๕

๓.๒.๓. ระบบเศรษฐกิจมีความเข้มแข็งและแข่งขันได้ โครงสร้างเศรษฐกิจปรับสู่เศรษฐกิจฐานบริการและดิจิทัล มีผู้ประกอบการรุ่นใหม่และเป็นสังคมผู้ประกอบการ ผู้ประกอบการขนาดกลางและขนาดเล็กที่เข้มแข็งสามารถใช้นวัตกรรมและเทคโนโลยีดิจิทัลในการสร้างสรรค์คุณค่าสินค้าและบริการ มีระบบการผลิตและให้บริการจากฐานรายได้เดิมที่มีมูลค่าเพิ่มสูงขึ้น และมีการลงทุนในการผลิตและบริการฐานความรู้ขั้นสูงใหม่ๆ ที่เป็นมิตรกับสิ่งแวดล้อมและชุมชน รวมทั้งกระจายฐานการผลิตและการให้บริการสู่ภูมิภาคเพื่อลดความเหลื่อมล้ำ โดยเศรษฐกิจไทยมีเสถียรภาพและมีอัตราการขยายตัวเฉลี่ยร้อยละ ๕ ต่อปี และมีปัจจัยสนับสนุน อาทิ ระบบ โลจิสติกส์ พลังงาน และการลงทุนวิจัยและพัฒนาที่เอื้อต่อการขยายตัวของภาคการผลิตและบริการ

๓.๒.๔. ทูทางธรรมชาติและคุณภาพสิ่งแวดล้อมสามารถสนับสนุนการเติบโตที่เป็นมิตรกับสิ่งแวดล้อม มีความมั่นคงทางอาหาร พลังงาน และน้ำ โดยเพิ่มพื้นที่ป่าไม้ให้ได้ร้อยละ ๔๐ ของพื้นที่ประเทศเพื่อรักษาความสมดุลของระบบนิเวศ ลดการปล่อยก๊าซเรือนกระจกในภาคพลังงานและขนส่งไม่น้อยกว่าร้อยละ ๗ ภายในปี ๒๕๖๓ เทียบกับการปล่อยในกรณีปกติ มีปริมาณหรือสัดส่วนของขยะมูลฝอยที่ได้รับการจัดการอย่างถูกหลักสุขาภิบาลเพิ่มขึ้น และรักษาคุณภาพน้ำและคุณภาพอากาศในพื้นที่วิกฤตให้อยู่ในเกณฑ์มาตรฐาน

๓.๒.๕. มีความมั่นคงในเอกราชและอธิปไตย สังคมปลอดภัย สามัคคี สร้างภาพลักษณ์ดี และเพิ่มความเชื่อมั่นของนานาชาติต่อประเทศไทย ความขัดแย้งทางอุดมการณ์และความคิดในสังคมลดลง ปัญหาอาชญากรรมลดลง ปริมาณความสูญเสียจากภัยโจรสลัดและการลักลอบขนส่งสินค้าและค่านิยมลดลง มีความพร้อมที่ปกป้องประชาชนจากการก่อการร้ายและภัยพิบัติทางธรรมชาติ ประเทศไทยมีส่วนร่วมในการกำหนดบรรทัดฐานระหว่างประเทศ เกิดความเชื่อมโยงการขนส่ง โลจิสติกส์ ห่วงโซ่มูลค่า เป็นหุ้นส่วนการพัฒนาที่สำคัญในอนุภูมิภาค ภูมิภาค และโลก และอัตราการเติบโตของมูลค่าการลงทุนและการส่งออกของไทยในอนุภูมิภาค ภูมิภาค และอาเซียนสูงขึ้น

๓.๒.๖. มีระบบบริหารจัดการภาครัฐที่มีประสิทธิภาพ ทันสมัย โปร่งใส ตรวจสอบได้ กระจายอำนาจและมีส่วนร่วมจากประชาชน บทบาทภาครัฐในการให้บริการซึ่งภาคเอกชนดำเนินการแทนได้ดีกว่าลดลง เพิ่มการใช้ระบบดิจิทัลในการให้บริการ ปัญหาคอร์รัปชันลดลง และการบริหารจัดการขององค์กรปกครองส่วนท้องถิ่นมีอิสระมากขึ้น โดยอันดับประสิทธิภาพภาครัฐที่จัดทำโดยสถาบันการพัฒนานานาชาติและอันดับความยากง่ายในการดำเนินธุรกิจในประเทศดีขึ้น การใช้จ่ายภาครัฐและระบบงบประมาณมีประสิทธิภาพสูง ฐานภาษีกว้างขึ้น และดัชนีการรับรู้การทุจริตดีขึ้น รวมถึงมีบุคลากรภาครัฐที่มีความรู้ความสามารถและปรับตัวได้ทันกับยุคดิจิทัลเพิ่มขึ้น

๔. ยุทธศาสตร์การพัฒนาประเทศ

ยุทธศาสตร์ในแผนพัฒนาฯ ฉบับที่ ๑๒ มีทั้งหมด ๑๐ ยุทธศาสตร์ โดยมี ๖ ยุทธศาสตร์ตามกรอบยุทธศาสตร์ชาติ ๒๐ ปีและอีก ๔ ยุทธศาสตร์ที่เป็นปัจจัยสนับสนุน ดังนี้

๔.๑ การเสริมสร้างและพัฒนาศักยภาพทุนมนุษย์ ทุนมนุษย์ของประเทศไทยยังมีปัญหาในด้านคุณภาพคนในแต่ละช่วงวัยโดยผลลัพธ์ทางการศึกษาของเด็กวัยเรียนค่อนข้างต่ำ การพัฒนาความรู้และทักษะของแรงงานไม่ตรงกับตลาดงาน ในขณะที่คนไทยจำนวนไม่น้อยยังไม่สามารถคัดกรองและเลือกรับ ๑๒ วัฒนธรรมได้อย่างเหมาะสม ซึ่งส่งผลกระทบต่อวิกฤตค่านิยม ทศนคติ และพฤติกรรมในการดำเนินชีวิต การพัฒนาในระยะต่อไปจึงต้องให้ความสำคัญกับการวางรากฐานการพัฒนาคนให้มีความสมบูรณ์ เพื่อให้คนไทยมีทัศนคติและพฤติกรรมตามบรรทัดฐานที่ดีของสังคม ได้รับการศึกษาที่มีคุณภาพสูงตามมาตรฐานสากล และสามารถเรียนรู้ด้วยตนเองอย่างต่อเนื่อง มีสุขภาพที่ดีขึ้น คนทุกช่วงวัยมีทักษะ ความรู้ และความสามารถเพิ่มขึ้น รวมทั้งสถาบันทางสังคมมีความเข้มแข็งและมีส่วนร่วมในการพัฒนาประเทศเพิ่มขึ้น

แนวทางการพัฒนาที่สำคัญ ประกอบด้วย (๑) ปรับเปลี่ยนค่านิยมคนไทยให้มีคุณธรรม จริยธรรม มีวินัย จิตสาธารณะ และพฤติกรรมที่พึงประสงค์ อาทิ ส่งเสริมให้มีกิจกรรมการเรียนการสอนทั้งในและนอกห้องเรียนที่สอดแทรกคุณธรรม จริยธรรม ความมีระเบียบวินัย และจิตสาธารณะ (๒) พัฒนาศักยภาพคนให้มีความรู้ และความสามารถในการดำรงชีวิตอย่างมีคุณค่า อาทิ ส่งเสริมเด็กปฐมวัยให้มีการพัฒนาทักษะทางสมองและทางสังคมที่เหมาะสม เด็กวัยเรียนและวัยรุ่นมีทักษะการคิดวิเคราะห์อย่างเป็นระบบ (๓) ยกกระดับคุณภาพการศึกษาและการเรียนรู้ตลอดชีวิต อาทิ ปรับระบบบริหารจัดการสถานศึกษาขนาดเล็กให้มีการจัดทรัพยากรร่วมกันให้มีขนาดและจำนวนที่เหมาะสม ปรับปรุงแหล่งเรียนรู้ในชุมชนให้เป็นแหล่งเรียนรู้เชิงสร้างสรรค์และมีชีวิต (๔) ลดปัจจัยเสี่ยงด้านสุขภาพและให้ทุกภาคส่วนคำนึงถึงผลกระทบต่อสุขภาพ อาทิ ส่งเสริมให้มีกิจกรรมทางสุขภาพและโภชนาการที่เหมาะสมกับวัย ปรับปรุงมาตรการทางกฎหมายและอาชีพในการควบคุมผลิตภัณฑ์ที่ส่งผลเสียต่อสุขภาพ (๕) เพิ่มประสิทธิภาพการบริหารจัดการระบบสุขภาพภาครัฐและปรับระบบการเงินการคลังด้านสุขภาพ อาทิ ปรับระบบบริหารจัดการทรัพยากรร่วมกันระหว่างสถานพยาบาลทุกสังกัดในเขตพื้นที่สุขภาพ (๖) พัฒนาระบบการดูแลและสร้างสภาพแวดล้อมที่เหมาะสมกับสังคมสูงวัย อาทิ ผลักดันให้มีกฎหมายการดูแลผู้สูงอายุระยะยาว และ (๗) ผลักดันให้สถาบันทางสังคมมีส่วนร่วมพัฒนาประเทศอย่างเข้มแข็ง อาทิ กำหนดมาตรการดูแลครอบครัวที่เปราะบาง และส่งเสริมสถาบันการศึกษาให้เป็นแหล่งบริการความรู้ทางวิชาการที่ทุกคนเข้าถึงได้

๔.๒ ยุทธศาสตร์การสร้างความเป็นธรรมและลดความเหลื่อมล้ำในสังคม การพัฒนาในช่วงที่ผ่านมาทำให้สังคมไทยก้าวหน้าไปหลายด้าน แต่การแก้ปัญหาความเหลื่อมล้ำและสร้างความเป็นธรรมในสังคมไทยมีความคืบหน้าช้าทั้งเรื่องความแตกต่างของรายได้ระหว่างกลุ่มประชากร ความแตกต่างของคุณภาพการบริการภาครัฐ รวมทั้งข้อจำกัดในการเข้าถึงกระบวนการยุติธรรมและเทคโนโลยีของกลุ่มผู้ด้อยโอกาสและกลุ่มที่อยู่ในพื้นที่ห่างไกล ดังนั้น การพัฒนาในระยะต่อไป จึงจำเป็นต้องมุ่งลดปัญหาความเหลื่อมล้ำด้านรายได้ของกลุ่มคนที่มีฐานะทางเศรษฐกิจสังคมที่แตกต่างกัน แก้ไขปัญหาความยากจนเพิ่มโอกาสการเข้าถึงบริการพื้นฐานทางสังคมของภาครัฐรวมทั้งเพิ่มศักยภาพชุมชนและเศรษฐกิจฐานรากให้มีความเข้มแข็ง เพื่อให้ชุมชนพึ่งพาตนเองและได้รับส่วนแบ่งผลประโยชน์ทางเศรษฐกิจมากขึ้น

แนวทางการพัฒนาสำคัญ ประกอบด้วย (๑) การเพิ่มโอกาสให้กับกลุ่มเปราะบางประชากรร้อยละ ๔๐ ที่มีรายได้ต่ำสุดสามารถเข้าถึงบริการที่มีคุณภาพของรัฐและมีอาชีพ อาทิ ขยายโอกาสการเข้าถึงการศึกษาที่มีคุณภาพให้แก่เด็กและเยาวชนที่ด้อยโอกาสทางการศึกษาอย่างต่อเนื่อง โดยให้การดูแลนักเรียนที่ครอบครัวยากจนตั้งแต่การสร้างรายได้ของครัวเรือน สนับสนุนค่าเดินทางไปยังสถานศึกษา ให้ทุนการศึกษาต่อระดับสูง

(๒) การกระจายการให้บริการภาครัฐทั้งด้านการศึกษา สาธารณสุข และสวัสดิการที่มีคุณภาพให้ครอบคลุมและทั่วถึง อาทิ บริหารจัดการการให้บริการสาธารณสุขที่มีคุณภาพให้ครอบคลุมทุกพื้นที่ผ่านการพัฒนาาระบบส่งต่อผู้ป่วยทั้งในระดับจังหวัด ภาค และระดับประเทศให้มีประสิทธิภาพมากขึ้น และ (๓) เสริมสร้างศักยภาพชุมชน การพัฒนาเศรษฐกิจชุมชนและการสร้างความเข้มแข็งการเงินฐานรากตามหลักปรัชญาของเศรษฐกิจพอเพียง เพื่อให้ชุมชนสามารถพึ่งพาตนเองได้ มีสิทธิในการจัดการที่ดินและทรัพยากรภายในชุมชน อาทิ สนับสนุนการให้ความรู้ในการบริหารจัดการทางการเงินแก่ชุมชนและครัวเรือนการปรับองค์กรการเงินของชุมชนให้ทำหน้าที่เป็นสถาบันการเงินในระดับหมู่บ้าน/ตำบลที่ทำหน้าที่ทั้งการให้กู้ยืมและการออม และจัดตั้งโครงข่ายการเงินฐานราก โดยมีธนาคารออมสินและธนาคารเพื่อการเกษตรและสหกรณ์เป็นแม่ข่าย

๔.๓ ยุทธศาสตร์การสร้างความเข้มแข็งทางเศรษฐกิจและแข่งขันได้อย่างยั่งยืน เศรษฐกิจไทยขยายตัวต่ำกว่าศักยภาพอย่างต่อเนื่องเป็นเวลาหลายปี ทั้งจากผลกระทบของเศรษฐกิจโลกซบเซาและข้อจำกัดภายในประเทศเองที่เป็นอุปสรรคต่อการเพิ่มผลิตภาพและขีดความสามารถในการแข่งขันรวมทั้งฐานเศรษฐกิจภายในประเทศขยายตัวช้า

การพัฒนา ๕ ปีต่อจากนี้ไปจึงเน้นให้เศรษฐกิจเติบโตได้ตามศักยภาพและมีเสถียรภาพภาคส่งออกมีการพัฒนาจนสามารถขยายตัวและเป็นกลไกสำคัญในการขับเคลื่อนเศรษฐกิจไทย ผลิตภาพการผลิตของประเทศเพิ่มขึ้น การลงทุนภาครัฐและเอกชนมีการขยายตัวอย่างต่อเนื่องและมาจากความร่วมมือกันมากขึ้น ประชาชนและผู้ประกอบการเข้าสู่ระบบภาษีมากขึ้นและประเทศไทยมีขีดความสามารถในการแข่งขันทางเศรษฐกิจสูงขึ้น นอกจากนี้ ยังเน้นให้เศรษฐกิจรายสาขามีการเติบโตอย่างเข้มแข็ง ภาคการเกษตรเน้นเกษตรกรรมยั่งยืนและให้เกษตรกรมีรายได้เพิ่มขึ้นมีการพัฒนาเมืองอุตสาหกรรมนิเวศ การท่องเที่ยวสามารถทำรายได้และแข่งขันได้มากขึ้นวิสาหกิจขนาดกลางและขนาดย่อมมีบทบาทต่อระบบเศรษฐกิจมากขึ้นภาคการเงินมีประสิทธิภาพเพิ่มขึ้น

โดยมีแนวทางการพัฒนาที่สำคัญ ประกอบด้วย (๑) การบริหารจัดการเศรษฐกิจส่วนรวมทั้งในด้านการคลัง อาทิ เพิ่มประสิทธิภาพการจัดแผนงานโครงการ การจัดสรรงบประมาณ การบริหาร และการตรวจสอบกระบวนการงบประมาณ และด้านการเงิน อาทิ เพิ่มประสิทธิภาพของระบบการเงินและสถาบันการเงินทั้งในตลาดเงินและตลาดทุนให้สามารถสนับสนุนการขยายตัวทางเศรษฐกิจ และ (๒) การเสริมสร้างและพัฒนาขีดความสามารถในการแข่งขันของภาคการผลิตและบริการ มุ่งเน้นการสร้างความเชื่อมโยงของห่วงโซ่มูลค่าระหว่างภาคเกษตร อุตสาหกรรม บริการ และการค้าการลงทุน เพื่อยกระดับศักยภาพในการแข่งขันของประเทศ โดยยกระดับการผลิตสินค้าเกษตรและอาหารเข้าสู่ระบบมาตรฐาน ต่อยอดความเข้มแข็งของอุตสาหกรรมที่มีศักยภาพปัจจุบันเพื่อยกระดับไปสู่อุตสาหกรรมที่ใช้เทคโนโลยีขั้นสูง วางอนาคตรากฐานการพัฒนาอุตสาหกรรม เสริมสร้างขีดความสามารถการแข่งขันในเชิงธุรกิจของภาคบริการ ปรับปรุงแก้ไขกฎหมายและกฎระเบียบเพื่อส่งเสริมการค้าที่เป็นธรรมและอำนวยความสะดวกด้านการค้าการลงทุน

๔.๔ ยุทธศาสตร์การเติบโตที่เป็นมิตรกับสิ่งแวดล้อมเพื่อการพัฒนาที่ยั่งยืน ปัจจุบันสภาพทรัพยากรธรรมชาติและสิ่งแวดล้อมกำลังเป็นจุดอ่อนสำคัญต่อการรักษาฐานการผลิตและการให้บริการ รวมทั้งการดำรงชีวิตของคนไทยซึ่งปัญหาดังกล่าวเกิดจากการลดลงของพื้นที่ป่าไม้ ทรัพยากรดินเสื่อมโทรม ความหลากหลายทางชีวภาพถูกคุกคาม ความเสี่ยงในการขาดแคลนทรัพยากรน้ำในอนาคต ปัญหาสิ่งแวดล้อมเพิ่มสูงขึ้นตามการขยายตัวของเศรษฐกิจและชุมชนเมือง การเปลี่ยนแปลงสภาพภูมิอากาศและภัยพิบัติทางธรรมชาติมีความผันผวนและรุนแรงมากขึ้น และข้อตกลงระหว่างประเทศเกี่ยวกับการเปลี่ยนแปลงสภาพภูมิอากาศทวีความเข้มข้น ซึ่งจะส่งผลต่อแนวทางการพัฒนาประเทศในอนาคต

ดังนั้น การพัฒนาในระยะต่อไปจึงมุ่งเน้นการรักษาและฟื้นฟูฐานทรัพยากรธรรมชาติการสร้างความมั่นคงด้านน้ำ และการบริหารจัดการทรัพยากรน้ำให้มีประสิทธิภาพการสร้างคุณภาพสิ่งแวดล้อมที่ดี ลดมลพิษ และลดผลกระทบต่อสุขภาพของประชาชนและระบบนิเวศ การเพิ่มประสิทธิภาพการลดก๊าซเรือนกระจก และขีดความสามารถในการปรับตัวต่อการเปลี่ยนแปลงสภาพภูมิอากาศและการเพิ่มประสิทธิภาพการบริหารจัดการเพื่อลดความเสี่ยงจากภัยพิบัติ และลดความสูญเสียในชีวิตและทรัพย์สินที่เกิดจากสาธารณภัย

แนวทางการพัฒนาสำคัญ ประกอบด้วย (๑) การรักษาฟื้นฟูทรัพยากรธรรมชาติ สร้างสมดุลของการอนุรักษ์และใช้ประโยชน์อย่างยั่งยืนและเป็นธรรม (๒) เพิ่มประสิทธิภาพการบริหารจัดการทรัพยากรน้ำเพื่อให้เกิดความมั่นคง สมดุล และยั่งยืน (๓) การแก้ไขปัญหาวิกฤตสิ่งแวดล้อม (๔) ส่งเสริมการผลิตและการบริโภคที่เป็นมิตรกับสิ่งแวดล้อม (๕) สนับสนุนการลดการปล่อยก๊าซเรือนกระจก และเพิ่มขีดความสามารถในการปรับตัวต่อการเปลี่ยนแปลงสภาพภูมิอากาศ (๖) การบริหารจัดการเพื่อลดความเสี่ยงด้านภัยพิบัติ (๗) การพัฒนาระบบการบริหารจัดการและกลไกแก้ไขปัญหาความขัดแย้งด้านทรัพยากรธรรมชาติและสิ่งแวดล้อมและ (๘) การพัฒนาความร่วมมือด้านสิ่งแวดล้อมระหว่างประเทศ

๔.๕ ยุทธศาสตร์การเสริมสร้างความมั่นคงแห่งชาติเพื่อการพัฒนาประเทศสู่ความมั่นคงและยั่งยืน กระแสโลกาภิวัตน์และความก้าวหน้าทางเทคโนโลยีในปัจจุบัน มีแนวโน้มส่งผลกระทบต่อความมั่นคงและเสถียรภาพของประเทศไทยในหลายมิติ ทั้งภัยคุกคามภายนอก ในเรื่องการขยายอิทธิพลและการเพิ่มบทบาทของประเทศมหาอำนาจในภูมิภาคต่างๆ ของโลก อาชญากรรมข้ามชาติและการก่อการร้าย และภัยคุกคามภายในประเทศ ได้แก่ ความเห็นต่างทางความคิดและอุดมการณ์ของคนในชาติ การสร้างสถานการณ์ในจังหวัดชายแดนภาคใต้ และการคุกคามทางเศรษฐกิจโดยอาชญากรรมคอมพิวเตอร์

ดังนั้น การพัฒนาในระยะต่อไป จึงเน้นในเรื่องการปกป้องและเชิดชูสถาบันพระมหากษัตริย์ให้เป็นสถาบันหลักของประเทศสังคมมีความสมานฉันท์ ประชาชนมีส่วนร่วมป้องกันแก้ไขปัญหาความมั่นคงประชาชนในจังหวัดชายแดนภาคใต้มีความปลอดภัยในชีวิตและทรัพย์สิน มีโอกาสในการศึกษาและการประกอบอาชีพที่สร้างรายได้เพิ่มขึ้นประเทศไทยมีความสัมพันธ์และความร่วมมือด้านความมั่นคงกับนานาประเทศในการป้องกันภัยคุกคามในรูปแบบต่างๆ ควบคู่ไปกับการรักษาผลประโยชน์ของชาติมีความพร้อมต่อการรับมือภัยคุกคามทั้งภัยคุกคามทางทหารและภัยคุกคามอื่นๆ และแผนงานด้านความมั่นคงมีการบูรณาการสอดคล้องกับนโยบายการพัฒนาเศรษฐกิจ สังคมทรัพยากรธรรมชาติและสิ่งแวดล้อม

แนวทางการพัฒนาสำคัญ ประกอบด้วย (๑) การรักษาความมั่นคงภายใน เพื่อให้เกิดความสงบในสังคมและธำรงไว้ซึ่งสถาบันหลักของชาติ (๒) การพัฒนาเสริมสร้างศักยภาพการป้องกันประเทศเพื่อเตรียมความพร้อมในการรับมือภัยคุกคามทั้งการทหารและภัยคุกคามอื่นๆ (๓) การส่งเสริมความร่วมมือกับต่างประเทศด้านความมั่นคงเพื่อบูรณาการความร่วมมือกับมิตรประเทศเพื่อผลประโยชน์ทางเศรษฐกิจ สังคม และการป้องกันภัยคุกคามข้ามชาติ (๔) การรักษาความมั่นคงและผลประโยชน์ของชาติทางทะเลเพื่อคงไว้ซึ่งอำนาจอธิปไตยและสิทธิอธิปไตยในเขตทะเล และ (๕) การบริหารจัดการความมั่นคงเพื่อการพัฒนา เพื่อให้เกิดความสอดคล้องกันระหว่างแผนงานที่เกี่ยวข้องกับความมั่นคงการพัฒนาภายใต้การมีส่วนร่วมของภาคประชาชน

๔.๖ ยุทธศาสตร์การบริหารจัดการในภาครัฐ การป้องกันการทุจริตประพฤติมิชอบ และธรรมาภิบาลในสังคมไทย ระบบการบริหารจัดการในภาครัฐที่ขาดประสิทธิภาพเป็นอุปสรรคที่สำคัญต่อการพัฒนาประเทศมาอย่างต่อเนื่อง ทั้งการให้บริการประชาชนยังไม่ได้มาตรฐานสากล การบังคับใช้กฎหมายที่ขาดประสิทธิภาพ การบริหารจัดการและการให้บริการของท้องถิ่นขาดความโปร่งใส ระบบและกระบวนการยุติธรรมไม่สามารถอำนวยความยุติธรรมได้อย่างเสมอภาคและเป็นธรรม รวมทั้งการทุจริตประพฤติมิชอบในสังคมไทย

การพัฒนาในระยะต่อไปจึงต้องเร่งปฏิรูปการบริหารจัดการภาครัฐให้เกิดผลสัมฤทธิ์อย่างจริงจังโดยมุ่งเน้นในเรื่องการลดสัดส่วนค่าใช้จ่ายด้านบุคลากร และเพิ่มประสิทธิภาพการบริหารจัดการและการให้บริการของภาครัฐ รวมทั้งประสิทธิภาพการประกอบธุรกิจของประเทศการเพิ่มประสิทธิภาพการบริหารจัดการที่ดีขององค์กรปกครองส่วนท้องถิ่นการปรับคะแนนดัชนีการรับรู้การทุจริตให้อยู่ในระดับที่ดีขึ้น และการลดจำนวนการดำเนินคดีกับผู้มิได้กระทำความผิด

แนวทางการพัฒนาสำคัญ ประกอบด้วย (๑) ปรับปรุงโครงสร้างหน่วยงาน บทบาทภารกิจ และคุณภาพบุคลากรภาครัฐ ให้มีความโปร่งใส ทันสมัย คล่องตัว มีขนาดที่เหมาะสม เกิดความคุ้มค่า (๒) ปรับปรุงกระบวนการงบประมาณ และสร้างกลไกในการติดตามตรวจสอบการเงินการคลังภาครัฐ เพื่อให้การจัดสรรและการใช้จ่ายมีประสิทธิภาพ (๓) เพิ่มประสิทธิภาพและยกระดับการให้บริการสาธารณะให้ได้มาตรฐานสากล เพื่อให้ประชาชนและภาคธุรกิจได้รับบริการที่มีคุณภาพ ได้มาตรฐาน และอำนวยความสะดวกตรงตามความต้องการ (๔) เพิ่มประสิทธิภาพการบริหารจัดการให้แก่องค์กรปกครองส่วนท้องถิ่น เพื่อให้ประชาชนได้รับการบริการอย่างมีประสิทธิภาพและทั่วถึง (๕) ป้องกันและปราบปรามการทุจริตและประพฤติมิชอบ เพื่อให้สังคมไทยมีวินัย โปร่งใส และยุติธรรม และ (๖) ปฏิรูปกฎหมายและกระบวนการยุติธรรมให้มีความทันสมัย เป็นธรรม และสอดคล้องกับข้อบังคับสากลหรือข้อตกลงระหว่างประเทศ

๔.๗ ยุทธศาสตร์การพัฒนาโครงสร้างพื้นฐานและระบบโลจิสติกส์ ที่ผ่านมาการพัฒนาโครงสร้างพื้นฐานและระบบโลจิสติกส์ของประเทศประสบปัญหาด้านความต่อเนื่องในการดำเนินการ และปัญหาเชิงปริมาณ คุณภาพ และการบริหารจัดการการให้บริการที่สอดคล้องกับมาตรฐานสากล ทำให้มีข้อจำกัดในการสนับสนุนการพัฒนาประเทศให้มีประสิทธิภาพ

การพัฒนาในระยะต่อไปจึงมุ่งเน้นในเรื่องการลดความเข้มของการใช้พลังงานและลดต้นทุนโลจิสติกส์ของประเทศการพัฒนาระบบขนส่งทางรางและทางน้ำเพิ่มปริมาณการเดินทางด้วยระบบขนส่งสาธารณะในเขตเมือง และขยายขีดความสามารถในการรองรับปริมาณผู้โดยสารของท่าอากาศยานในกรุงเทพมหานคร และท่าอากาศยานในภูมิภาคการเพิ่มความสามารถในการแข่งขันด้านโลจิสติกส์และการอำนวยความสะดวกทางการค้าการพัฒนาด้านพลังงานเพื่อเพิ่มสัดส่วนการใช้พลังงานทดแทนต่อปริมาณการใช้พลังงานขั้นสุดท้าย และลดการพึ่งพาทักษะธรรมชาติในการผลิตไฟฟ้าการพัฒนาเศรษฐกิจดิจิทัลและการพัฒนาด้านสาธารณสุขการ(น้ำประปา)

แนวทางการพัฒนาสำคัญ ประกอบด้วย (๑) การพัฒนาโครงสร้างพื้นฐานด้านขนส่ง อาทิ พัฒนาระบบรถไฟให้เป็นโครงข่ายหลักในการเดินทางและขนส่งของประเทศ พัฒนาโครงข่ายถนน พัฒนาระบบขนส่งทางอากาศ และพัฒนาระบบขนส่งทางน้ำ (๒) การสนับสนุนการพัฒนาระบบขนส่ง อาทิ การพัฒนาอุตสาหกรรมต่อเนื่องที่เกิดจากการลงทุนด้านโครงสร้างพื้นฐานและพัฒนากิจการในสาขาขนส่ง (๓) พัฒนาระบบโลจิสติกส์ อาทิ พัฒนาและยกระดับมาตรฐานระบบการบริหารจัดการโลจิสติกส์และโซ่อุปทานให้ได้มาตรฐานสากลและพัฒนาและยกระดับมาตรฐานการอำนวยความสะดวกทางการค้า (๔) พัฒนาด้านพลังงาน อาทิ จัดหาพลังงานให้เพียงพอและสร้างความมั่นคงในการผลิตพลังงาน เพิ่มศักยภาพการบริหารจัดการ การผลิตและการใช้พลังงานทดแทนและพลังงานสะอาด (๕) พัฒนาเศรษฐกิจดิจิทัล อาทิ พัฒนาและปรับปรุงโครงสร้างพื้นฐานโทรคมนาคมของประเทศให้ทั่วถึงและมีประสิทธิภาพ และส่งเสริมการใช้เทคโนโลยีดิจิทัลในการสร้างมูลค่าเพิ่มทางธุรกิจ และ (๖) พัฒนาระบบน้ำประปา อาทิ พัฒนาระบบน้ำประปาให้ครอบคลุมและทั่วถึง และการบริหารจัดการการใช้น้ำอย่างมีประสิทธิภาพและการสร้างนวัตกรรม

๔.๘ ยุทธศาสตร์การพัฒนาวิทยาศาสตร์ เทคโนโลยี วิจัย และนวัตกรรม การพัฒนาเศรษฐกิจของประเทศไทยในช่วงระยะเวลาที่ผ่านมาอาศัยการเพิ่มประสิทธิภาพจากปัจจัยความได้เปรียบด้านแรงงานทรัพยากรธรรมชาติ และการนำเข้าเทคโนโลยีสำเร็จรูปจากต่างประเทศมากกว่าการสะสมองค์ความรู้เพื่อ

พัฒนาเทคโนโลยีของตนเอง ทำให้ส่วนแบ่งผลประโยชน์ทางด้านเทคโนโลยีซึ่งมีมูลค่าเพิ่มสูงตกอยู่กับประเทศผู้เป็นเจ้าของเทคโนโลยี อีกทั้งการลงทุนด้านการวิจัยและพัฒนาอย่างไม่เพียงพอที่จะขับเคลื่อนประเทศสู่สังคมนวัตกรรมได้

การพัฒนาจึงเน้นในเรื่องการเพิ่มความเข้มแข็งด้านวิทยาศาสตร์และเทคโนโลยีของประเทศและการเพิ่มความสามารถในการประยุกต์ใช้วิทยาศาสตร์เทคโนโลยีและนวัตกรรมเพื่อยกระดับความสามารถการแข่งขันของภาคการผลิตและบริการ และคุณภาพชีวิตของประชาชน

แนวทางการพัฒนาสำคัญ ประกอบด้วย (๑) เร่งส่งเสริมการลงทุนวิจัยและพัฒนาและผลักดันสู่การใช้ประโยชน์ในเชิงพาณิชย์และเชิงสังคม อาทิ ลงทุนวิจัยและพัฒนาเทคโนโลยีที่ประเทศไทยมีศักยภาพพัฒนาได้เอง และกลุ่มเทคโนโลยีที่นำสู่การพัฒนาแบบก้าวกระโดด ลงทุนวิจัยและพัฒนาเทคโนโลยีและนวัตกรรมทางสังคมเพื่อลดความเหลื่อมล้ำและยกระดับคุณภาพชีวิตของประชาชน (๒) พัฒนาผู้ประกอบการให้เป็นผู้ประกอบการทางเทคโนโลยี อาทิ ส่งเสริมผู้ประกอบการให้มีบทบาทหลักด้านนวัตกรรมเทคโนโลยีและร่วมกำหนดทิศทางการพัฒนานวัตกรรมส่งเสริมการสร้างสรรค่นวัตกรรมด้านการออกแบบและการจัดการธุรกิจที่ผสมผสานการใช้เทคโนโลยีให้แพร่หลายในกลุ่มผู้ประกอบการธุรกิจของไทยและ (๓) พัฒนาสภาวะแวดล้อมของการพัฒนาวิทยาศาสตร์ เทคโนโลยี วิจัย และนวัตกรรมด้านบุคลากรวิจัย อาทิ การเร่งการผลิตบุคลากรสายวิทยาศาสตร์และเทคโนโลยีที่มีคุณภาพและสอดคล้องกับความต้องการโดยเฉพาะในสาขา STEM และพัฒนาศักยภาพนักวิจัยให้มีทั้งความรู้และความเข้าใจในเทคโนโลยี

๔.๙ ยุทธศาสตร์การพัฒนากลุ่ม เมือง และพื้นที่เศรษฐกิจ ในช่วงแผนพัฒนาฯ ฉบับที่ ๑๒ ประเทศไทยต้องใช้ประโยชน์จากศักยภาพและภูมิสังคมเฉพาะของพื้นที่ และการดำเนินยุทธศาสตร์เชิงรุกเพื่อเสริมจุดเด่นในระดับภาคและจังหวัดในการเป็นฐานการผลิตและบริการที่สำคัญ ประกอบกับการขยายตัวของประชากรในเขตเมืองจะเป็นโอกาสในการกระจายความเจริญและยกระดับรายได้ของประชาชนโดยการพัฒนาเมืองให้เป็นเมืองน่าอยู่และมีศักยภาพในการรองรับการค้าการลงทุน รวมทั้งลดแรงกดดันจากการกระจุกตัวของการพัฒนาในกรุงเทพฯ และภาคกลางไปสู่ภูมิภาค นอกจากนี้การเป็นส่วนหนึ่งของประชาคมเศรษฐกิจอาเซียนยังเป็นโอกาสในการเปิดพื้นที่เศรษฐกิจใหม่บริเวณชายแดนเชื่อมโยงการค้าการลงทุนในภูมิภาคของไทยกับประเทศเพื่อนบ้านอีกด้วย

ดังนั้น การพัฒนาจึงมุ่งเน้นในเรื่องการลดช่องว่างรายได้ระหว่างภาคและมีการกระจายรายได้ที่เป็นธรรมมากขึ้นการเพิ่มจำนวนเมืองศูนย์กลางของจังหวัดเป็นเมืองน่าอยู่สำหรับคนทุกกลุ่มในสังคม พื้นที่ฐานเศรษฐกิจหลักมีระบบการผลิตที่มีประสิทธิภาพสูงและเป็นมิตรต่อสิ่งแวดล้อมและการเพิ่มมูลค่าการลงทุนในพื้นที่เศรษฐกิจใหม่บริเวณชายแดน

แนวทางการพัฒนาสำคัญ ประกอบด้วย (๑) การพัฒนาภาคเพื่อสร้างโอกาสทางเศรษฐกิจให้กระจายตัวอย่างทั่วถึง พัฒนาภาคเหนือให้เป็นฐานเศรษฐกิจสร้างมูลค่าสูง พัฒนาภาคตะวันออกเฉียงเหนือให้หลุดพ้นจากความยากจนสู่เป้าหมายการพึ่งตนเอง พัฒนาภาคกลางเป็นฐานเศรษฐกิจชั้นนำพัฒนาภาคใต้เป็นฐานการสร้างรายได้ที่หลากหลาย (๒) การพัฒนาเมือง อาทิ พัฒนาสภาพแวดล้อมเมืองศูนย์กลางของจังหวัดให้เป็นเมืองน่าอยู่ ส่งเสริมการจัดการสิ่งแวดล้อมเมืองอย่างมีบูรณาการภายใต้การมีส่วนร่วมของส่วนกลาง ส่วนท้องถิ่น ภาคประชาสังคม และภาคเอกชน พัฒนาระบบขนส่งสาธารณะในเขตเมือง และ (๓) การพัฒนาพื้นที่เศรษฐกิจ อาทิ พัฒนาพื้นที่พื้นที่บริเวณชายฝั่งทะเลตะวันออกให้เป็นฐานการผลิตอุตสาหกรรมหลักของประเทศที่ขยายตัวอย่างมีสมดุล มีประสิทธิภาพ สอดคล้องกับศักยภาพของพื้นที่ พัฒนาพื้นที่เศรษฐกิจใหม่บริเวณชายแดนเป็นประตูเศรษฐกิจเชื่อมโยงกับประเทศเพื่อนบ้านให้เจริญเติบโตอย่างยั่งยืนและเกิดผลที่เป็นรูปธรรม

๔.๑๐ ยุทธศาสตร์ความร่วมมือระหว่างประเทศเพื่อการพัฒนา การพัฒนาความร่วมมือระหว่างประเทศของไทยในช่วงแผนพัฒนาฯ ฉบับที่ ๑๒ ยึดหลักคิดเสรี เปิดเสรีและเปิดโอกาส โดยมุ่งเน้นการพัฒนาและขยายความร่วมมือทั้งด้านเศรษฐกิจ สังคม ความมั่นคง และอื่นๆ กับมิตรประเทศ และเป็นการขับเคลื่อนต่อเนื่องจากการดำเนินการภายใต้แผนพัฒนาฯ ฉบับที่ ๑๑ โดยกำหนดเป็นแนวทางการดำเนินนโยบายการค้าและการลงทุนที่เสรี เปิดกว้าง และเป็นธรรม ดำเนินยุทธศาสตร์เชิงรุกในการแสวงหาตลาดใหม่ๆ ส่งเสริมให้ผู้ประกอบการไทยไปลงทุนในต่างประเทศ และส่งเสริมความร่วมมือเพื่อการพัฒนาทั้งกับประเทศในอนุภูมิภาคและภูมิภาครวมทั้งประเทศนอกภูมิภาค

ดังนั้น การพัฒนาจึงมุ่งเน้นในเรื่องการมีเครือข่ายการเชื่อมโยงตามแนวระเบียงเศรษฐกิจที่ครอบคลุมและมีการใช้ประโยชน์ได้เต็มศักยภาพการเพิ่มระบบห่วงโซ่มูลค่าในอนุภูมิภาคและภูมิภาคอาเซียน ประเทศไทยเป็นฐานเศรษฐกิจ การค้าและการลงทุนที่สำคัญในภูมิภาคอนุภูมิภาค อาเซียน และเอเชีย รวมทั้งมีการพัฒนาส่วนขยายจากแนวระเบียงเศรษฐกิจในอนุภูมิภาคให้ครอบคลุมภูมิภาคอาเซียน เอเชียตะวันออก และเอเชียใต้ และประเทศไทยเป็นหุ้นส่วนการพัฒนาที่สำคัญทั้งในระดับ แนวทางการพัฒนาสำคัญ ประกอบด้วย (๑) ขยายความร่วมมือทางการค้าและการลงทุนกับมิตรประเทศ และแสวงหาตลาดใหม่สำหรับสินค้าและบริการของไทย (๒) พัฒนาความเชื่อมโยงด้านการคมนาคมขนส่ง โลจิสติกส์ และโทรคมนาคมในกรอบความร่วมมืออนุภูมิภาคภายใต้แผนงาน GMS, ACMECS, IMT-GT, BIMSTEC, และ JDS และภูมิภาคอาเซียนเพื่ออำนวยความสะดวกและลดต้นทุนด้านโลจิสติกส์ (๓) พัฒนาและส่งเสริมให้ไทยเป็นฐานของการประกอบธุรกิจ การบริการ และการลงทุนที่โดดเด่นในภูมิภาค (๔) ส่งเสริมการลงทุนไทยในต่างประเทศของผู้ประกอบการไทย (๕) เปิดประตูการค้าและพัฒนาความร่วมมือกับประเทศเพื่อนบ้านในลักษณะหุ้นส่วนทางยุทธศาสตร์ทั้งในระดับอนุภูมิภาคและภูมิภาคที่มีความเสมอภาคกัน (๖) สร้างความเป็นหุ้นส่วนการพัฒนาทั้งกับประเทศในอนุภูมิภาค ภูมิภาค และนานาชาติ (๗) เข้าร่วมเป็นภาคีความร่วมมือระหว่างประเทศโดยมีบทบาทที่สร้างสรรค์ (๘) ส่งเสริมความร่วมมือกับภูมิภาคและนานาชาติในการสร้างความมั่นคงในทุกด้านที่เกี่ยวกับเรื่องความอยู่ดีมีสุขของประชาชน (๙) บูรณาการภารกิจด้านความร่วมมือระหว่างประเทศและด้านการต่างประเทศ และ (๑๐) ส่งเสริมให้เกิดการปรับตัวภายในประเทศที่สำคัญ

๕. การขับเคลื่อนแผนพัฒนาฯ ฉบับที่ ๑๒ สู่การปฏิบัติมีหลักการและแนวทางดำเนินงาน สรุปได้ดังนี้

๕.๑ หลักการ

๕.๑.๑ ขับเคลื่อนการพัฒนาประเทศโดยยึดแผนพัฒนาฯ ฉบับที่ ๑๒ เป็นกรอบทิศทางหลัก และแปลงสู่การปฏิบัติในระดับต่างๆ ที่สอดคล้องกับสภาพภูมิสังคม

๕.๑.๒ กระจายการพัฒนาลงสู่พื้นที่ โดยยึดหลักการพัฒนาพื้นที่ ภารกิจ และการมีส่วนร่วมให้จังหวัดเป็นพื้นที่ดำเนินการขับเคลื่อนการพัฒนา และเป็นจุดเชื่อมโยงการพัฒนาจากชุมชนสู่ประเทศ และประเทศสู่ชุมชน

๕.๑.๓ เพิ่มการใช้องค์ความรู้ เทคโนโลยี นวัตกรรม และความคิดสร้างสรรค์ให้เป็นเครื่องมือหลักในการขับเคลื่อนการพัฒนาในทุกภาคส่วนในระดับพื้นที่ ท้องถิ่น และชุมชน

๕.๑.๔ ใช้กลไกและเครื่องมือการพัฒนาของภาครัฐ ภาคประชาชน ภาคธุรกิจเอกชน และสื่อมวลชนอย่างบูรณาการให้การขับเคลื่อนเกิดประสิทธิภาพโดยกระบวนการสร้างเครือข่ายหรือคลัสเตอร์ที่ตอบสนองต่อการแก้ไขปัญหาและการพัฒนาศักยภาพของพื้นที่

๕.๑.๕ ระบบการบริหารจัดการแผนสู่การปฏิบัติที่มีความเชื่อมโยงกันในระดับต่างๆ ตั้งแต่ระดับยุทธศาสตร์ที่เชื่อมต่อกับแผนพัฒนาเศรษฐกิจและสังคมแห่งชาติ แผนเฉพาะด้าน และแผนปฏิบัติการ และ

ระบบการจัดสรรงบประมาณที่มีประสิทธิภาพที่ตอบสนองการพัฒนาเชิงบูรณาการ การพัฒนาเชิงพื้นที่และการพัฒนาที่ต่อเนื่อง รวมทั้งระบบการติดตามประเมินผลการดำเนินงานของภาครัฐที่สอดคล้องกับประเด็นการพัฒนาแนวทางการพัฒนา และผลของการพัฒนาอย่างแท้จริง

๕.๒ แนวทางขับเคลื่อนแผนพัฒนาฯ ฉบับที่ ๑๒

๕.๒.๑ สร้างความรู้ความเข้าใจให้ทุกภาคส่วนตระหนักถึงความสำคัญและพร้อมเข้าร่วมในการผลักดันแผนพัฒนาฯ ฉบับที่ ๑๒ ไปสู่การปฏิบัติ สำนักงานคณะกรรมการพัฒนาการเศรษฐกิจและสังคมแห่งชาติสร้างความเข้าใจกับภาคีทุกภาคส่วนโดยกำหนดกิจกรรมดำเนินการ ประเด็นสื่อสาร และเครื่องมือสื่อประชาสัมพันธ์แบ่งตามกลุ่มเป้าหมาย (Stakeholder) ของการสร้างความรู้ความเข้าใจในการขับเคลื่อนระดับพื้นที่ สศช. จัดประชุมเชิงปฏิบัติการในระดับภาคและชุมชนเพื่อสร้างความรู้ความเข้าใจและสร้างความตระหนักถึงภารกิจและความรับผิดชอบร่วมกันของประชาชนซึ่งจะเป็นประโยชน์ต่อการนำประเด็นการพัฒนาของแผนพัฒนาฯ ฉบับที่ ๑๒ ไปขับเคลื่อนผ่านกลไกการพัฒนาในระดับพื้นที่และสร้างแนวร่วมการพัฒนาของ สศช.

๕.๒.๒ สร้างความเชื่อมโยงระหว่างแผนพัฒนาฯ ฉบับที่ ๑๒ ยุทธศาสตร์ชาติ นโยบายรัฐบาล แผนเฉพาะด้าน และแผนปฏิบัติการ โดยกำหนดประเด็นการพัฒนาสำคัญภายใต้ยุทธศาสตร์ของแผนพัฒนาฉบับที่ ๑๒ นำไปสู่การกำหนดแผนงานโครงการ การระดมทรัพยากร และแนวทางการร่วมดำเนินงานของภาคส่วนต่างๆ รวมถึงบูรณาการประเด็นการพัฒนาภายใต้ยุทธศาสตร์ที่มีความเชื่อมโยงกันและจัดทำเป็นแผนการลงทุนการพัฒนา / แผนพัฒนาเฉพาะด้านที่ตอบสนองการพัฒนาในหลายมิติภายใต้ยุทธศาสตร์แผนพัฒนาฯ ฉบับที่ ๑๒ เพื่อปิดช่องว่างการพัฒนา (Development Gap) ของประเทศในแต่ละช่วงเวลาและสร้างรากฐานสำคัญของการพัฒนาประเทศสู่เป้าหมายที่กำหนดในแผนพัฒนาฯ ฉบับที่ ๑๒

๕.๒.๓ หน่วยงานกลาง อาทิ สศช. สำนักงานงบประมาณ สำนักงานคณะกรรมการพัฒนาระบบราชการ (สำนักงาน ก.พ.ร.) จัดทำยุทธศาสตร์การจัดสรรงบประมาณแบบมีส่วนร่วม การจัดสรรงบประมาณรายจ่ายประจำปีใช้เป้าหมาย ตัวชี้วัด และแนวทางการพัฒนาของแผนพัฒนาฯ ฉบับที่ ๑๒ ในการกำหนดลำดับความสำคัญของแผนงานโครงการและภารกิจหน่วยงาน เพื่อให้การดำเนินงานสามารถบรรลุวัตถุประสงค์และเป้าหมายที่กำหนดไว้ในแผนฯ อย่างมีประสิทธิภาพบนพื้นฐานการมีส่วนร่วมของประชาชน

๕.๒.๔ ผลักดันให้ภาคเอกชนนำประเด็นการพัฒนาสำคัญในแผนพัฒนาฯ ฉบับที่ ๑๒ พิจารณาประกอบการจัดทำแผนการลงทุนทางธุรกิจ ที่สร้างการมีส่วนร่วมในการพัฒนาประเทศอย่างเป็นหุ้นส่วนการพัฒนา และส่งเสริมให้คณะกรรมการร่วมภาครัฐและเอกชนเพื่อแก้ไขปัญหาทางเศรษฐกิจ (กรอ.) เป็นกลไกหลักในการเชื่อมโยงการพัฒนาระหว่างภาครัฐและเอกชน รวมทั้งให้ กรอ. ส่วนกลางกระจายความรับผิดชอบและภารกิจให้ กรอ.จังหวัด/กลุ่มจังหวัดมากขึ้น โดยคำนึงถึงความสอดคล้องของยุทธศาสตร์ชาติและความเชื่อมโยงในระดับพื้นที่

๕.๒.๕ สร้างสภาพแวดล้อมให้เอื้อต่อการขับเคลื่อนแผนของภาคีการพัฒนาต่างๆ โดยกำหนดให้มีการผลักดันปัจจัยหลักให้สามารถปรับเปลี่ยนเพื่อเป็นเครื่องมือที่สำคัญ อาทิ นำการศึกษาวิจัยมาเป็นเครื่องมือสำคัญในการขับเคลื่อนการพัฒนา ปรับปรุงกฎ ระเบียบ และกฎหมายต่างๆ ให้เอื้อต่อการขับเคลื่อนการพัฒนาในระดับต่างๆ โดยนำเครื่องมือวิเคราะห์ผลกระทบทางกฎหมายมาใช้ประเมินอย่างมีประสิทธิภาพ

๕.๒.๖ เพิ่มประสิทธิภาพกลไกรับผิดชอบการขับเคลื่อนแผนฯ ที่ชัดเจน สามารถขับเคลื่อนแผนพัฒนาฯ ฉบับที่ ๑๒ ในระดับประเทศและระดับพื้นที่ได้อย่างมีประสิทธิภาพ อาทิ การตั้งและการเชื่อมโยงคณะกรรมการระดับชาติที่มีอยู่ให้นำยุทธศาสตร์ของแผนพัฒนาฯ ฉบับที่ ๑๒ มาเป็นกรอบการดำเนินงานขับเคลื่อนประเด็นการพัฒนาระดับประเทศและพื้นที่โดยให้จังหวัดเป็นจุดประสาน

๕.๓ การติดตามประเมินผลแผนพัฒนาฯ ฉบับที่ ๑๒ มีแนวคิด หลักการ และแนวทางดำเนินการ ดังนี้

๕.๓.๑ แนวคิดและหลักการติดตามประเมินผลแบบมีส่วนร่วมเน้นการติดตามประเมินผลที่เปิดโอกาสให้ผู้มีส่วนได้ส่วนเสียเข้ามามีส่วนร่วม เป็นระบบประเมินผลเชิงบูรณาการที่มุ่งเสนอผลผลิต ผลลัพธ์ และผลกระทบ ประเมินด้วยตนเองเพื่อสร้างกระบวนการเรียนรู้และติดตามผลอย่างใกล้ชิด ควบคู่กับการให้หน่วยงานหรือสถาบันที่เป็นกลางทำหน้าที่ประเมินผล มีหลักเกณฑ์การติดตามประเมินผลและตัวชี้วัดที่ชัดเจน โปร่งใส มีมาตรฐาน เป็นกลางและถูกต้องตามหลักวิชาการ

๕.๓.๒ แนวทางการประเมินผลแผนพัฒนาเศรษฐกิจและสังคมแห่งชาติแบบมีส่วนร่วมดำเนินการโดย

๑) วางระบบการติดตามประเมินผล ๓ ระยะเวลา ประกอบด้วย การประเมินผลก่อนการปฏิบัติการหรือก่อนเริ่มโครงการ การประเมินผลระหว่างดำเนินการ และการประเมินผลหลังการดำเนินงาน

๒) วางระบบการติดตามประเมินผลแผนงานโครงการระดับกระทรวงและงานที่เกี่ยวข้องมากกว่าหนึ่งกระทรวงเพื่อเชื่อมโยงตัวชี้วัดของแผนปฏิบัติการกระทรวงและกลุ่มกระทรวงกับเป้าหมายของยุทธศาสตร์ชาติรวมทั้งเป้าหมายและประเด็นพัฒนาสำคัญของแผนพัฒนาฯ ฉบับที่ ๑๒

๓) วางระบบการติดตามประเมินผลแผนงานโครงการระดับจังหวัดและพื้นที่ เพื่อเชื่อมโยงแผนปฏิบัติการจังหวัดและกลุ่มจังหวัดกับแผนพัฒนาฯ ฉบับที่ ๑๒ และยุทธศาสตร์ชาติ

๔) ตั้งหน่วยวิจัย ผูกอบรม และตรวจสอบมาตรฐานระบบติดตามและประเมินผล เพื่อให้ระบบติดตามประเมินผลมีมาตรฐานสากลและพัฒนาให้ทันสมัยเพื่อฝึกอบรม เทคนิค วิธีการ หลักการ แนวคิดในการประเมินผลแผนงานโครงการก่อนเริ่ม ระหว่างดำเนินการ และหลังที่เสร็จสิ้นแล้ว

๕) ส่งเสริมให้เกิดการประสานความร่วมมือระหว่างสำนักงานคณะกรรมการพัฒนาการเศรษฐกิจและสังคมแห่งชาติ สำนักงานคณะกรรมการพัฒนาระบบราชการ สำนักงานประมาณ และหน่วยงานที่เกี่ยวข้อง ทั้งในส่วนกลางและในพื้นที่เพื่อให้การติดตามประเมินผลแบบมีส่วนร่วมมีประสิทธิภาพและประสิทธิผล

๖) จัดเตรียมองค์กรกลางที่มีความเป็นมืออาชีพ มีความชำนาญและเป็นที่ยอมรับของทุกฝ่ายเพื่อให้การติดตามประเมินผลมีความเป็นสากล ถูกต้องตามหลักวิชาการ เชื่อถือได้ เป็นพื้นฐานสำหรับการตัดสินใจนโยบายและการดำเนินงานภาครัฐ

๗) พัฒนาตัวชี้วัดและตัวชี้วัดร่วมให้ได้มาตรฐานสากลเพื่อประเมินการบรรลุวัตถุประสงค์และเป้าหมายของแผนพัฒนาฯ ฉบับที่ ๑๒ และยุทธศาสตร์ชาติซึ่งสามารถวัดได้ทั้งตัวชี้วัดผลกระทบร่วม ตัวชี้วัดผลลัพธ์ร่วม และตัวชี้วัดผลผลิตร่วม

๘) จัดเวทีสาธารณะเพื่อให้ผู้มีส่วนได้ส่วนเสียได้มีเวทีแสดงความคิดเห็น วิพากษ์วิจารณ์ และแสดงความคิดเห็นอย่างเปิดเผยและโปร่งใส ตรวจสอบได้ เน้นการสื่อสารแบบสองทาง เน้นการสื่อสารแบบสวนเสวนามากกว่าถ่ายทอดด้านเดียว และให้มีคู่เจรจาโดยตรง เช่น ระหว่างกลุ่มเป้าหมายและผู้กำหนดนโยบาย เป็นต้น

๙) นำเสนอผลการติดตามประเมินผล เป็นการนำเสนอผลการประเมินให้ทุกฝ่ายได้รับทราบทั้งประชาชนกลุ่มเป้าหมาย ผู้กำหนดนโยบาย หน่วยงานนำนโยบายไปปฏิบัติ หน่วยงานสนับสนุนงบประมาณ ตลอดจนสาธารณชนผู้สนใจได้รับทราบผลการประเมิน

๑๐) พัฒนาระบบข้อมูลและประยุกต์ใช้เทคโนโลยี เพื่อเพิ่มขีดความสามารถในการประเมินผลโดยจัดทำระบบข้อมูลการบริหาร การเข้าถึงข้อมูล การวิเคราะห์และการนำข้อมูลไปใช้ได้อย่างเหมาะสม เพื่อเพิ่มประสิทธิภาพ และสามารถนำข้อมูลการประเมินไปใช้ในการกำหนดทางเลือกนโยบาย และสร้างนวัตกรรมในการบริหารจัดการ

๑.๓ แผนพัฒนาภาค/แผนพัฒนากลุ่มจังหวัด/แผนพัฒนาจังหวัด

(๑) ยุทธศาสตร์การพัฒนาภาคเหนือ

๑. พัฒนาการท่องเที่ยวและธุรกิจบริการต่อเนื่องให้มีคุณภาพ
๒. ใช้โอกาสจากเขตเศรษฐกิจพิเศษและการเชื่อมโยงกับอนุภูมิภาค
๓. ยกฐานะเป็นฐานการผลิตสินค้าเกษตรอินทรีย์และเกษตรปลอดภัย
๔. พัฒนาคุณภาพชีวิตและแก้ไขปัญหาความยากจน
๕. อนุรักษ์และฟื้นฟูป่าต้นน้ำ จัดระบบบริหารจัดการน้ำอย่างเหมาะสม แก้ไขปัญหามลพิษหมอกควันอย่างยั่งยืน

(๒) แผนพัฒนากลุ่มจังหวัดภาคเหนือตอนบน ๒

เป้าหมายการพัฒนาจังหวัด

“ประตูการค้าสากล โตเด่นวัฒนธรรมล้านนา สินค้าเกษตรปลอดภัย ประชาชนร่วมใจอนุรักษ์ทรัพยากรธรรมชาติ”

ตัวชี้วัดความสำเร็จตามเป้าหมาย

๑. เพิ่มประสิทธิภาพด้านการค้าและโลจิสติกส์เชื่อมโยงกับต่างประเทศ
๒. เพิ่มประสิทธิภาพภาคการเกษตรและอุตสาหกรรม
๓. ยกฐานะการท่องเที่ยวเพิ่มรายได้สู่ชุมชน
๔. เพิ่มการมีส่วนร่วมของชุมชนเพื่อการบริหารจัดการทรัพยากรธรรมชาติและสิ่งแวดล้อม
๕. มูลค่าผลิตภัณฑ์มวลรวมของกลุ่มจังหวัด เพิ่มขึ้นร้อยละ ๓
๖. อัตราการขยายตัวของผลิตภัณฑ์มวลรวมภาคอุตสาหกรรม เพิ่มขึ้นร้อยละ ๔
๗. ปริมาณขยะมูลฝอยที่กำจัดได้ ร้อยละ ๖๕

ยุทธศาสตร์พัฒนากลุ่มจังหวัดภาคเหนือตอนบน ๒

๑. พัฒนาสภาพแวดล้อมในการพัฒนาการค้า การลงทุน และโลจิสติกส์เชื่อมโยงต่างประเทศ
๒. การสร้างความเข้มแข็งและเพิ่มประสิทธิภาพการผลิตภาคเกษตรและอุตสาหกรรม การเกษตรเพิ่มเพิ่มมูลค่าสินค้าเกษตรปลอดภัยที่มีศักยภาพ
๓. พัฒนาและยกระดับการท่องเที่ยวเชิงนิเวศ ศิลปวัฒนธรรมและสุขภาพเพื่อสร้างรายได้สู่ชุมชนและเชื่อมโยงห่วงโซ่มูลค่าเพิ่มการท่องเที่ยวของกลุ่มจังหวัดอย่างยั่งยืน
๔. ดำรงฐานทรัพยากรธรรมชาติที่อุดมสมบูรณ์ การบริหารจัดการสิ่งแวดล้อมและพลังงาน โดยการมีส่วนร่วมของชุมชนสู่การเป็นกลุ่มจังหวัดสีเขียว

(๓) แผนพัฒนาจังหวัดน่าน (พ.ศ.๒๕๖๑-๒๕๖๕)

วิสัยทัศน์(Vision) : “เมืองแห่งความสุข เศรษฐกิจสร้างสรรค์ ธรรมชาติสมบูรณ์
การเกษตรมั่นคง ชุมชนเข้มแข็ง ท่องเที่ยวยั่งยืน”

ความหมายของวิสัยทัศน์

เมืองแห่งความสุข หมายถึง เมืองที่ประชาชนในจังหวัดมีคุณภาพชีวิตที่ดีซึ่งได้แก่การศึกษาที่มีคุณภาพอนามัยทั้งใจและกายดีมีความสุขเสมอภาค รวมทั้งดำรงชีวิตตามปรัชญาเศรษฐกิจพอเพียงมีการพัฒนาโครงสร้างพื้นฐาน เพื่อเสริมสร้างศักยภาพเศรษฐกิจ การค้าและการลงทุนในจังหวัด

เศรษฐกิจสร้างสรรค์ หมายถึง การขับเคลื่อนเศรษฐกิจบนพื้นฐานของการใช้องค์ความรู้ (Knowledge) การศึกษา (Education) และการสร้างสรรค์งาน (Creativity) ที่เชื่อมโยงกับรากฐานทางวัฒนธรรมการสั่งสมความรู้ของสังคมและใช้นวัตกรรมเพื่อผลิตสินค้าและบริการที่สร้าง “มูลค่าทางเศรษฐกิจ” และให้ “คุณค่าทางสังคม” ตลอดจนการเชื่อมโยงระหว่างชนบทและเมืองด้วยเศรษฐกิจในพื้นที่

ธรรมชาติสมบูรณ์ หมายถึง เป็นจังหวัดต้นน้ำที่คงความอุดมสมบูรณ์ทั้งทรัพยากรป่าไม้ ทรัพยากรธรณี ทรัพยากรสัตว์ป่า โดยมีความหลากหลายทางชีวภาพที่สมดุล ตลอดจนมีการจัดการกับปัญหามลพิษในจังหวัด อาทิเช่น มลพิษทางอากาศ การใช้สารเคมีในการกำจัดศัตรูพืชลดลงและการจัดการขยะมูลฝอยอย่างบูรณาการและมีความสัมฤทธิ์ผล

การเกษตรมั่นคง หมายถึง ความสามารถในการเข้าถึงองค์ความรู้นวัตกรรมเกษตรอย่างเท่าเทียมกันของประชาชน การใช้พื้นที่เกษตรให้เกิดประโยชน์ต่อไร่สูงสุด โดยการใช้นวัตกรรมและองค์ความรู้ในการวางแผนการจัดการทรัพยากรเกษตรในพื้นที่ มีการพัฒนาทรัพยากรการผลิตทางการเกษตร อุตสาหกรรมเกษตรอย่างยั่งยืน

ชุมชนเข้มแข็ง หมายถึง การส่งเสริมการเรียนรู้ สร้างเครือข่ายโดยให้ความสำคัญกับการศึกษา สุขภาวะและความมั่นคงในลักษณะของประชารัฐ เพื่อให้เกิดคุณภาพชีวิตที่ดีของประชาชน ลดความเหลื่อมล้ำ ตลอดจนการกระจายความเจริญจากเมืองไปสู่ชนบท

ท่องเที่ยวยั่งยืน หมายถึง การใช้ทรัพยากรการท่องเที่ยวที่เป็นสิ่งดึงดูดใจให้นักท่องเที่ยวอยากมาเยี่ยมชมในจังหวัดและมีระยะเวลาในการพำนักยาว ทั้งการท่องเที่ยวเชิงนิเวศเพื่อเยี่ยมชมอุทยานแห่งชาติและธรรมชาติ การท่องเที่ยวเชิงวัฒนธรรมเพื่อเยี่ยมชมวัดและวิถีชีวิตความเป็นอยู่ของประชาชนในจังหวัดที่มีความหลากหลายทางวัฒนธรรม โดยใช้การบริหารจัดการและการมีส่วนร่วมของชุมชนในลักษณะประชารัฐโดยนอกจากจะไม่ทำลายต้นทุนการท่องเที่ยวเดิมและยังใช้ประโยชน์ให้สมดุลกับระบบนิเวศ

พันธกิจ (Mission) :

๑. บริหารจัดการทรัพยากรธรรมชาติและสิ่งแวดล้อมให้เป็นเมืองอุทยานแห่งชาติเมืองแห่งชุมชนคนต้นน้ำที่คงความสมบูรณ์อย่างยั่งยืนตลอดจนพัฒนาทรัพยากรการผลิตทางการเกษตรเพื่อบริโภคภายในจังหวัดเพื่อทดแทนการนำเข้า การพัฒนาอุตสาหกรรมเกษตร โดยการมีส่วนร่วมของประชาชนที่คงความสมดุลของระบบนิเวศให้ความสำคัญกับการพัฒนาสีเขียว

๒. พัฒนาโครงสร้างพื้นฐานและเสริมสร้างศักยภาพเศรษฐกิจการค้าการลงทุนและการท่องเที่ยวเพื่อรองรับการเข้าสู่ประชาคมอาเซียน กระจายความเจริญทางด้านเศรษฐกิจและความเป็นอยู่ของประชาชนอย่างสมดุล ตลอดจนการเพิ่มขีดความสามารถในการแข่งขัน

๓. พัฒนาและส่งเสริมให้ประชาชนมีคุณภาพชีวิต ได้รับการดูแลด้านสุขภาพขั้นพื้นฐานอย่างมีมาตรฐานที่เสมอภาคและทั่วถึง มีความปลอดภัยในชีวิตและทรัพย์สินมีการศึกษาและสุขอนามัยที่ดี ลดความ

เหลื่อมล้ำ พัฒนาให้มีความเป็นอยู่ที่ดียิ่งขึ้นสอดคล้องกับวิถีชีวิตชุมชนตามปรัชญาเศรษฐกิจพอเพียงและแนวทางการ
ประชารัฐ

๔. เสริมสร้างความเข้มแข็งของชุมชนด้วยองค์ความรู้การมีส่วนร่วมและการสร้างเครือข่าย
ความร่วมมือของทุกภาคส่วน

๕. พัฒนาการท่องเที่ยวให้เกิดความยั่งยืนตามศักยภาพของพื้นที่และความพร้อมของ
ประชาชน

๖. พัฒนาด้านการศึกษา สุขภาวะและคุณภาพชีวิตของคนในชุมชนให้เกินค่าเฉลี่ยของ
ประเทศ เด็กและเยาวชนต้องได้รับการศึกษาที่มีมาตรฐาน เข้าศึกษาต่อได้อย่างเสมอภาคและทั่วถึง

๗. เสริมสร้างความมั่นคงและความสัมพันธ์ชายแดน ตลอดจนวางระบบบริหารจัดการที่ดีเพื่อ
เตรียมความพร้อมในการเข้าสู่ประชาคมอาเซียน

ยุทธศาสตร์การพัฒนาจังหวัด (Strategic Issues)

ยุทธศาสตร์ที่ ๑ การขับเคลื่อนเศรษฐกิจด้วยองค์ความรู้เพื่อสร้างมูลค่าเพิ่มทางเศรษฐกิจใน
ลักษณะประชารัฐ

ยุทธศาสตร์ที่ ๒ การบริหารจัดการทรัพยากรธรรมชาติและสิ่งแวดล้อมโดยการมีส่วนร่วมของ
ภาคประชาสังคม

ยุทธศาสตร์ที่ ๓ การเพิ่มประสิทธิภาพและศักยภาพการผลิตการเกษตร

ยุทธศาสตร์ที่ ๔ การพัฒนาการท่องเที่ยวให้เจริญเติบโตอย่างสมดุลและยั่งยืน

ยุทธศาสตร์ที่ ๕ การสร้างความเข้มแข็งของชุมชนและสังคม

**แผนพัฒนาจังหวัดน่าน (พ.ศ.๒๕๖๑-๒๕๖๕) ฉบับทบทวน กำหนดกรอบการบรรลุเป้าหมาย
ดังนี้**

๑. มุ่งเน้นรายได้จากการแปรรูปผลิตภัณฑ์ที่มีศักยภาพของจังหวัด โดยการนำองค์ความรู้มา
พัฒนาเพื่อเพิ่มมูลค่า (Value Added) และเพิ่มโอกาสในการแข่งขันสินค้าและบริการให้เพิ่มสูงขึ้น

๒. ป้องกัน รักษา และฟื้นฟูทรัพยากรธรรมชาติและคุณภาพสิ่งแวดล้อมสร้างสมดุลการ
อนุรักษ์และใช้ประโยชน์ อย่างยั่งยืนและเป็นธรรมรวมทั้งเพิ่มประสิทธิภาพการบริหารจัดการทรัพยากรน้ำเพื่อให้
สังคมมั่นคงและสมดุลอย่างยั่งยืน

๓. สนับสนุนให้เกษตรกรปรับเปลี่ยนพืชเชิงเดี่ยว เป็นพืชแบบผสมผสานโดยเน้นการผลิตเพื่อ
บริโภคในพื้นที่ลดการนำเข้าและพัฒนาศักยภาพและส่งเสริมการตลาดด้านการเกษตร รวมทั้งพัฒนาระบบตลาด
กลางสินค้าเกษตรและโลจิสติกส์

๔. พัฒนาการท่องเที่ยวให้เจริญเติบโตอย่างสมดุล ยั่งยืน และเพิ่มศักยภาพการบริการเดิม
และขยายฐานบริการใหม่ๆ พร้อมทั้งยกระดับแหล่งท่องเที่ยวสู่ความเป็นสากลอย่างยั่งยืน

๕. เสริมสร้างความเข้มแข็งของชุมชนและสังคม พัฒนาโครงสร้างพื้นฐานและสิ่งอำนวยความสะดวก
สะดวกต่อสังคมผู้สูงอายุและสร้างความมั่นคงในพื้นที่ชายแดน และทำงานให้เกิดความสอดคล้องเชื่อมโยงกับ
ภายใต้การมีส่วนร่วมของภาคประชาชน โดยมุ่งเน้นการพัฒนาคุณภาพชีวิต สร้างโอกาสและส่งเสริมอาชีพเพื่อ
ตอบสนองความต้องการของประชาชนในจังหวัด โดยใช้แนวทางการดำเนินการคือ เลือกจากศักยภาพของจังหวัด
ซึ่งได้จากการวิเคราะห์ข้อมูลแบบองค์รวมที่ครอบคลุมทุกมิติทั้งด้านเศรษฐกิจ สังคม ทรัพยากรธรรมชาติและ
ความมั่นคง ตลอดจนผลการพัฒนาที่ผ่านมา เพื่อกำหนดเป็นยุทธศาสตร์การพัฒนาและกำหนดแนวทางในการ
พัฒนาจังหวัด โดยเน้นให้มีความชัดเจนเป็นเหตุ เป็นผล สอดคล้องเชื่อมโยงกัน ตั้งแต่วิสัยทัศน์ จนถึงแผนงาน

โครงการมีตัวชี้วัดการพัฒนาจังหวัดที่จัดทำตามแนวทางของคณะกรรมการพัฒนาการเศรษฐกิจและสังคมแห่งชาติ มาประกอบการพิจารณา

(๔) ยุทธศาสตร์การพัฒนาขององค์กรปกครองส่วนท้องถิ่นจังหวัดน่าน (พ.ศ.๒๕๖๑-๒๕๖๕)

วิสัยทัศน์ (Vision) :

องค์กรปกครองส่วนท้องถิ่นจังหวัดน่าน เป็นองค์กรพัฒนาที่มีคุณภาพ มุ่งสร้างความอยู่เย็นเป็นสุขของคนน่าน ด้วยนวัตกรรมและการบริการ เพื่อสังคมชุมชนที่เป็นมิตรกับสิ่งแวดล้อมที่มีความเชื่อมโยงประชาคมอาเซียนและประชาคมโลก

พันธกิจ (Mission) :

๑. บริหารจัดการทรัพยากรธรรมชาติและสิ่งแวดล้อมของจังหวัด ให้เป็นชุมชนคนต้นน้ำที่คงความสมบูรณ์อย่างยั่งยืน ตลอดจนพัฒนาทรัพยากรการผลิตทางการเกษตร อุตสาหกรรมเกษตรโดยการมีส่วนร่วมของประชาชน

๒. พัฒนาโครงสร้างพื้นฐาน และเสริมสร้างศักยภาพเศรษฐกิจการค้า การลงทุนและการท่องเที่ยวเพื่อรองรับการเข้าสู่ประชาคมอาเซียน

๓. พัฒนาและส่งเสริมให้ประชาชนในท้องถิ่นมีคุณภาพชีวิต การศึกษาและสุขอนามัยที่ดี มีความเป็นอยู่ที่ดียิ่งขึ้นให้สอดคล้องกับวิถีชีวิตชุมชนตามปรัชญาเศรษฐกิจพอเพียง

๔. ประสานความร่วมมือระหว่างองค์กรปกครองส่วนท้องถิ่น ภาครัฐและเอกชนในการอนุรักษ์ส่งเสริมศิลปวัฒนธรรม อัตลักษณ์คุณค่าของภูมิปัญญาท้องถิ่นในประชาคมอาเซียน

ยุทธศาสตร์การพัฒนาที่ ๑ : ด้านการพัฒนาโครงสร้างพื้นฐาน

กลยุทธ์และแนวทางการพัฒนา

- ๑.๑ พัฒนาเส้นทางคมนาคมในจังหวัดให้ได้มาตรฐาน ครอบคลุมและทั่วถึง
- ๑.๒ พัฒนาระบบสาธารณูปโภค สาธารณูปการอย่างทั่วถึง
- ๑.๓ พัฒนาระบบผังเมืองขององค์กรปกครองส่วนท้องถิ่น
- ๑.๔ ส่งเสริมและพัฒนาระบบโลจิสติกส์

ยุทธศาสตร์การพัฒนาที่ ๒ : ด้านเศรษฐกิจและการท่องเที่ยวเชิงอนุรักษ์

กลยุทธ์และแนวทางการพัฒนา

๒.๑ พัฒนาแหล่งน้ำเพื่อการเกษตร

๒.๒ ส่งเสริมและพัฒนาอาชีพของประชาชนให้มีรายได้เพิ่มขึ้น พัฒนาความเข้มแข็งของเศรษฐกิจชุมชนที่เหมาะสมกับพื้นที่

- ๒.๓ ส่งเสริมและพัฒนาฝีมือแรงงานให้มีทักษะ มีงานทำ
- ๒.๔ ส่งเสริมการตลาดและพัฒนาผลิตภัณฑ์สินค้าหนึ่งตำบลหนึ่งผลิตภัณฑ์
- ๒.๕ พัฒนาและปรับปรุงสถานที่ท่องเที่ยว
- ๒.๖ พัฒนาบุคลากร การบริการ และการประชาสัมพันธ์แหล่งท่องเที่ยว
- ๒.๗ การแก้ไขปัญหาความยากจน และการบริหารจัดการสิ่งแวดล้อม
- ๒.๘ ส่งเสริมและสนับสนุนเศรษฐกิจพอเพียงและเกษตรอินทรีย์
- ๒.๙ ส่งเสริมเศรษฐกิจที่ขับเคลื่อนด้วยนวัตกรรม “ประเทศไทย ๔.๐”
- ๒.๑๐ ส่งเสริมการพัฒนาเศรษฐกิจการค้าระหว่างประเทศ การค้าชายแดน

ยุทธศาสตร์การพัฒนาที่ ๓ : ด้านการพัฒนาสังคม คุณภาพชีวิตและความมั่นคงของมนุษย์

กลยุทธ์และแนวทางการพัฒนา

- ๓.๑ สนับสนุนและส่งเสริมการจัดการศึกษา
- ๓.๒ สนับสนุนและส่งเสริมกิจการด้านสาธารณสุข
- ๓.๓ ส่งเสริมการจัดสวัสดิการ การกีฬาและนันทนาการแก่ประชาชน
- ๓.๔ สร้างสังคมแห่งการเรียนรู้ตลอดชีวิต พัฒนาคนให้มีความรู้คู่คุณธรรม และจริยธรรม
- ๓.๕ สนับสนุนการเฝ้าระวัง และแก้ไขปัญหาสุขภาพติดต่อเนื่อง
- ๓.๖ สนับสนุนส่งเสริมประชาคมและการมีส่วนร่วมของประชาชน
- ๓.๗ การพัฒนาความมั่นคงและดูแลพัฒนาคุณภาพชีวิตของประชาชนตามกลุ่มวัย/

ทุกช่วงวัย

- ๓.๘ สนับสนุนและส่งเสริมสถาบันครอบครัวให้มีความเข้มแข็ง
- ๓.๙ การคุ้มครองพัฒนาศักยภาพเด็ก เยาวชน สตรี และผู้สูงอายุ
- ๓.๑๐ การส่งเสริม พัฒนาและคุ้มครองสิทธิผู้พิการ/ผู้ด้อยโอกาส

ยุทธศาสตร์การพัฒนาที่ ๔ : ด้านศิลปะ วัฒนธรรม จารีตประเพณี และสืบสานภูมิปัญญา

ท้องถิ่น

กลยุทธ์และแนวทางการพัฒนา

๔.๑ อนุรักษ์ ฟื้นฟู สนับสนุน ส่งเสริมและบูรณาการด้านศิลปะ วัฒนธรรม จารีตประเพณี และภูมิปัญญาท้องถิ่น

- ๔.๒ ส่งเสริมให้ประชาชนมีโอกาสศึกษา ค้นคว้า วิจัยมรดกทางศิลปวัฒนธรรม จังหวัดน่าน
- ๔.๓ พัฒนาแหล่งวัฒนธรรม ศิลปวัตถุ และโบราณสถานในจังหวัดน่าน

ยุทธศาสตร์การพัฒนาที่ ๕ : ด้านการจัดการทรัพยากรธรรมชาติและ การอนุรักษ์สิ่งแวดล้อม

และพลังงาน

กลยุทธ์และแนวทางการพัฒนา

๕.๑ ส่งเสริม สนับสนุน สร้างจิตสำนึกในการอนุรักษ์ จัดการทรัพยากรธรรมชาติและสิ่งแวดล้อม เพิ่มพื้นที่ต้นน้ำ ฝายชะลอน้ำ

- ๕.๒ ส่งเสริม สนับสนุน เฝ้าระวังและฟื้นฟูธรรมชาติและสิ่งแวดล้อม
- ๕.๓ ป้องกันและแก้ไขปัญหาภัยพิบัติ อันเกิดจากธรรมชาติและสิ่งแวดล้อม
- ๕.๔ ส่งเสริมการใช้พลังงานอย่างประหยัด

๕.๕ ส่งเสริมและสนับสนุนให้องค์กรปกครองส่วนท้องถิ่นจัดทำข้อบัญญัติ/เทศบัญญัติ ท้องถิ่นว่าด้วยการจัดการทรัพยากรธรรมชาติและสิ่งแวดล้อม

ยุทธศาสตร์การพัฒนาที่ ๖ : ด้านการบริหารจัดการและการบริการ

กลยุทธ์และแนวทางการพัฒนา

๖.๑ สนับสนุนให้มีการประสานงานพัฒนาระหว่างองค์กรปกครองส่วนท้องถิ่นและบูรณาการกับหน่วยงานอื่น

- ๖.๒ สนับสนุน ส่งเสริมงานป้องกันบรรเทาสาธารณภัยให้มีประสิทธิภาพ
- ๖.๓ พัฒนาสมรรถนะขององค์กรให้มีความเหมาะสมตามหลักการบริหารกิจการบ้านเมือง

ที่ดี

๖.๔ ส่งเสริมการมีส่วนร่วมพัฒนาการเมือง การบริหาร และด้านบุคลากร

๖.๕ จัดหาวัสดุ ครุภัณฑ์ และเครื่องจักรกลที่จำเป็นสำหรับการปฏิบัติงานของท้องถิ่น

๖.๖ ส่งเสริมและสนับสนุนการดำเนินงานขององค์กรภาคเอกชน องค์กรชุมชนและเครือข่าย

ภาคประชาชน

ยุทธศาสตร์การพัฒนาที่ ๗ : ด้านการจัดการวิถีชีวิตชุมชนพื้นที่ต้นน้ำ

กลยุทธ์และแนวทางการพัฒนา

๗.๑ สนับสนุนให้ใช้แผนที่ชุมชนท้องถิ่นในการวางแผนจัดการชุมชน

๗.๒ สนับสนุนให้มีการจัดการพื้นที่ทำการเกษตร พื้นที่อยู่อาศัยและการถือครองที่ดินที่เหมาะสมกับพื้นที่ป่าต้นน้ำ

๗.๓ สนับสนุนให้เกิดความร่วมมือแบบสหการเพื่อสร้างความร่วมมือในการจัดการทรัพยากรของพื้นที่ลุ่มน้ำนาน

๒. ยุทธศาสตร์ขององค์การบริหารส่วนตำบลเมืองจัง

๒.๑ วิสัยทัศน์

“ตำบลแห่งความมั่นคงทางอาหาร งดงามวัฒนธรรม แหล่งป่าชุมชนต้นน้ำ”

๒.๒ ยุทธศาสตร์

ยุทธศาสตร์ที่ ๑ : ด้านเศรษฐกิจและเพิ่มศักยภาพภาคการเกษตร

ยุทธศาสตร์ที่ ๒ : ด้านสังคมและคุณภาพชีวิต

ยุทธศาสตร์ที่ ๓ : ด้านการบริหารจัดการทรัพยากรธรรมชาติและสิ่งแวดล้อม

ยุทธศาสตร์ที่ ๔ : ด้านการพัฒนาโครงสร้างพื้นฐาน

ยุทธศาสตร์ที่ ๕ : ด้านการบริหารจัดการและการบริการ

๒.๓ เป้าประสงค์

๑. ภาคการเกษตรเกิดการพัฒนาระบบการผลิตแบบเกษตรกรรมยั่งยืน อย่างเพียงพอ มีคุณภาพและปลอดภัย

๒. มีความหลากหลายทางพันธุกรรมพืชของเมล็ดพืชในท้องถิ่น

๓. กลุ่มวิสาหกิจชุมชนและกลุ่มอาชีพมีความเข้มแข็งและเติบโต สามารถพึ่งตนเองได้อย่างยั่งยืน

๔. ประชาชนทุกช่วงวัยได้รับการส่งเสริมการศึกษาและการเรียนรู้ทั้งในระบบและนอกระบบ

๕. คงไว้ซึ่งการอนุรักษ์ขนบธรรมเนียมประเพณีอันดีงามโดยสอดคล้องกับวิถีชีวิตของคนในท้องถิ่น

๖. ประชาชนได้รับการดูแลสุขภาพขั้นพื้นฐานอย่างมีมาตรฐาน เสมอภาคและทั่วถึง และมีความมั่นคงปลอดภัยในชีวิตและทรัพย์สิน

๗. ทรัพยากรธรรมชาติและสิ่งแวดล้อมได้รับการอนุรักษ์ฟื้นฟู โดยสมดุลและสอดคล้องกับวิถีชีวิตนำไปสู่การท่องเที่ยวเชิงอนุรักษ์อย่างยั่งยืน

๘. มีระบบการบริหารจัดการน้ำอย่างยั่งยืน

๙. มีระบบการบริการสาธารณะด้านโครงสร้างพื้นฐานครอบคลุมและทั่วถึง

๑๐. มีระบบฐานข้อมูลการจัดการทรัพยากรชุมชนเพื่อการพัฒนาท้องถิ่นอย่างมีประสิทธิภาพ

๒.๔ ตัวชี้วัด

๑. ร้อยละของประชาชนมีอาชีพทางเลือกและรายได้เพิ่มขึ้น
๒. ร้อยละของผลผลิตทางการเกษตรมีคุณภาพและมีราคาสูงขึ้น
๓. ร้อยละของกลุ่มวิสาหกิจและชุมชนมีความเข้มแข็งเพิ่มขึ้น
๔. ร้อยละของประชาชนได้รับการพัฒนาและส่งเสริมการศึกษาทั้งในระบบและนอกระบบ
๕. ร้อยละของจำนวนกิจกรรมที่สนับสนุนจารีต ประเพณีและอัตลักษณ์ยังคงอยู่
๖. ร้อยละของประชาชนได้เข้าถึงการดูแลสุขภาพเพิ่มขึ้น
๗. ร้อยละของจำนวนกิจกรรมที่สนับสนุนด้านความมั่นคงปลอดภัยในชีวิตและทรัพย์สิน
๘. ร้อยละของพื้นที่ป่าในชุมชนเพิ่มมากขึ้น
๙. ร้อยละของหมู่บ้านมีระบบบริหารจัดการขยะที่ได้มาตรฐาน
๑๐. ร้อยละของครัวเรือนมีน้ำเพื่อการอุปโภคบริโภคและการเกษตรอย่างเพียงพอ
๑๑. ร้อยละของครัวเรือนได้รับการบริการสาธารณสุขด้านโครงสร้างพื้นฐานครอบคลุมและทั่วถึง
๑๒. ร้อยละของประชาชนมีส่วนร่วมในการบริหารและการบริการท้องถิ่นตามหลักการบริหารกิจการบ้านเมืองที่ดี

๒.๕ ค่าเป้าหมาย

ความเชื่อมโยงกับยุทธศาสตร์จังหวัด	ยุทธศาสตร์อปท.ในเขตจังหวัดน่าน	ยุทธศาสตร์อบต.เมืองจันท์	เป้าประสงค์	ตัวชี้วัด	ค่าเป้าหมาย					กลยุทธ์/แนวทางการพัฒนา
					๒๕๖๑	๒๕๖๒	๒๕๖๓	๒๕๖๔	๒๕๖๕	
-ยุทธศาสตร์ที่ ๑ การขับเคลื่อนเศรษฐกิจด้วยองค์ความรู้เพื่อสร้างมูลค่าเพิ่มทางด้านเศรษฐกิจในลักษณะประชารัฐ -ยุทธศาสตร์ที่ ๓ การเพิ่มประสิทธิภาพและศักยภาพการผลิตการเกษตร	-ยุทธศาสตร์ที่ ๒ ด้านเศรษฐกิจและการท่องเที่ยวเชิงอนุรักษ์	๑.ยุทธศาสตร์ด้านเศรษฐกิจและเพิ่มศักยภาพภาคการเกษตร	๑.ภาคการเกษตรเกิดการพัฒนาระบบการผลิตแบบเกษตรกรรมยั่งยืนอย่างเพียงพอ มีคุณภาพและปลอดภัย ๒. มีความหลากหลายทางพันธุกรรมพืชของเมล็ดพืชในท้องถิ่น ๓. กลุ่มวิสาหกิจชุมชนและกลุ่มอาชีพมีความเข้มแข็งและเติบโตสามารถพึ่งตนเองได้อย่างยั่งยืน	ร้อยละของประชาชนมีอาชีพทางเลือกและรายได้เพิ่มขึ้น	๑๐	๒๐	๓๐	๔๐	๕๐	การพัฒนาอาชีพเดิมและสร้างอาชีพใหม่
				ร้อยละของผลผลิตทางการเกษตรมีคุณภาพและมีราคาสูงขึ้น	๑๐	๒๐	๓๐	๔๐	๕๐	การพัฒนาคุณภาพผลผลิตทางการเกษตรให้เพียงพอและมีคุณภาพตามมาตรฐาน GAP
				ร้อยละของกลุ่มวิสาหกิจและชุมชนมีความเข้มแข็งเพิ่มขึ้น	๑๐	๒๐	๓๐	๔๐	๕๐	การส่งเสริมการตลาดและการจัดตั้งวิสาหกิจชุมชน

ความเชื่อมโยงกับยุทธศาสตร์จังหวัด	ยุทธศาสตร์อปท.ในเขตจังหวัดน่าน	ยุทธศาสตร์อบต.เมืองจ๋าง	เป้าประสงค์	ตัวชี้วัด	ค่าเป้าหมาย					กลยุทธ์/แนวทางการพัฒนา
					๒๕๖๑	๒๕๖๒	๒๕๖๓	๒๕๖๔	๒๕๖๕	
- ยุทธศาสตร์ที่ ๕ การสร้างความเข้มแข็งของชุมชนและสังคม	- ยุทธศาสตร์ที่ ๓ ด้านการพัฒนาสังคมคุณภาพชีวิตและความมั่นคงของมนุษย์ - ยุทธศาสตร์ที่ ๔ ด้านศิลปะวัฒนธรรมจารีตประเพณีและสืบสานภูมิปัญญาท้องถิ่น	๒.ยุทธศาสตร์สังคมและคุณภาพชีวิต	๑.ประชาชนทุกช่วงวัยได้รับการส่งเสริมการศึกษาและการเรียนรู้ทั้งในระบบและนอกระบบ ๒.คงไว้ซึ่งการอนุรักษ์ขนบธรรมเนียมประเพณีอันดีงามโดยสอดคล้องกับวิถีชีวิตของคนในท้องถิ่น ๓. ประชาชนได้รับการดูแลสุขภาพขั้นพื้นฐานอย่างมีมาตรฐานเสมอภาคและทั่วถึง และมีความมั่นคงปลอดภัยในชีวิตและทรัพย์สิน	ร้อยละของประชาชนได้รับการพัฒนาและส่งเสริมการศึกษาทั้งในระบบและนอกระบบ	๑๐	๒๐	๓๐	๔๐	๕๐	ยกระดับการศึกษาและเพิ่มอัตราการเรียนต่อ
				ร้อยละของจำนวนกิจกรรมที่สนับสนุนจิตอาสา	๒๕	๒๕	๒๕	๒๕	๒๕	การส่งเสริมการดำเนินชีวิตตามวิถีพุทธและปรัชญาเศรษฐกิจพอเพียง
				ร้อยละของประชาชนได้เข้าถึงการดูแลสุขภาพเพิ่มขึ้น	๑๐	๒๐	๓๐	๔๐	๕๐	การส่งเสริมการออกกำลังกายและการดูแลสุขภาพ
				ร้อยละของจำนวนกิจกรรมที่สนับสนุนด้านความมั่นคงปลอดภัยในชีวิตและทรัพย์สิน	๒๕	๒๕	๒๕	๒๕	๒๕	๑. การส่งเสริมสังคมเป็นสุข ๒. การเสริมสร้างกระบวนการป้องกันและบรรเทาสาธารณภัย

ความเชื่อมโยงกับยุทธศาสตร์จังหวัด	ยุทธศาสตร์อปท.ในเขตจังหวัดน่าน	ยุทธศาสตร์อปท.เมืองจั้ง	เป้าประสงค์	ตัวชี้วัด	ค่าเป้าหมาย					กลยุทธ์/แนวทางการพัฒนา
					๒๕๖๑	๒๕๖๒	๒๕๖๓	๒๕๖๔	๒๕๖๕	
- ยุทธศาสตร์ที่ ๒ การบริหารจัดการทรัพยากรธรรมชาติและสิ่งแวดล้อม โดยมีส่วนร่วมของภาคประชาสังคม - ยุทธศาสตร์ที่ ๔ การพัฒนาการท่องเที่ยวให้เจริญเติบโตอย่างสมดุลและยั่งยืน	- ยุทธศาสตร์ที่ ๒ ด้านเศรษฐกิจและการท่องเที่ยวเชิงอนุรักษ์ - ยุทธศาสตร์ที่ ๕ ยุทธศาสตร์ด้านการจัดการทรัพยากรธรรมชาติและพลังงาน - ยุทธศาสตร์ที่ ๗ ด้านการจัดการวิถีชีวิตชุมชนพื้นที่ต้นน้ำ	๓.ยุทธศาสตร์ด้านด้านการบริหารจัดการทรัพยากรธรรมชาติและสิ่งแวดล้อม	ทรัพยากรธรรมชาติและสิ่งแวดล้อมได้รับการอนุรักษ์ฟื้นฟู โดยสมดุลและสอดคล้องกับวิถีชีวิต นำไปสู่การท่องเที่ยวเชิงอนุรักษ์อย่างยั่งยืน	ร้อยละของพื้นที่ป่าในชุมชนเพิ่มขึ้น	๕	๑๐	๑๕	๒๐	๒๕	การอนุรักษ์ป่าเดิมและสร้างพื้นที่ป่าเพิ่ม
				ร้อยละของหมู่บ้านมีระบบบริหารจัดการขยะที่ได้มาตรฐาน	๑	๒	๓	๔	๕	ควบคุมและวางระบบกำจัดขยะมูลฝอย การลดปัญหามลพิษทางอากาศและทางน้ำ
- ยุทธศาสตร์ที่ ๑ การขับเคลื่อนเศรษฐกิจด้วยองค์ความรู้เพื่อสร้างมูลค่าเพิ่มทางด้านเศรษฐกิจในลักษณะประชารัฐ	-ยุทธศาสตร์ที่ ๑ ด้านการพัฒนาโครงสร้างพื้นฐาน	ยุทธศาสตร์ด้านการพัฒนาโครงสร้างพื้นฐาน	๑.มีระบบการบริหารจัดการน้ำอย่างยั่งยืน ๒.มีระบบการบริการสาธารณะด้านโครงสร้างพื้นฐานครอบคลุมและทั่วถึง	ร้อยละของครัวเรือนมีน้ำเพื่อการอุปโภคบริโภคและการเกษตรอย่างเพียงพอ	๑๐	๒๐	๓๐	๔๐	๕๐	การพัฒนาระบบสาธารณูปโภคและสาธารณูปการอย่างทั่วถึง
				ร้อยละของครัวเรือนได้รับการบริการสาธารณะด้านโครงสร้างพื้นฐานครอบคลุมและทั่วถึง	๑๐	๒๐	๓๐	๔๐	๕๐	ก่อสร้างปรับปรุงซ่อมแซมถนนให้ได้มาตรฐานและทั่วถึง

ความเชื่อมโยงกับยุทธศาสตร์จังหวัด	ยุทธศาสตร์อปท.ในเขตจังหวัดน่าน	ยุทธศาสตร์อปท.เมืองจั้ง	เป้าประสงค์	ตัวชี้วัด	ค่าเป้าหมาย					กลยุทธ์/แนวทางการพัฒนา
					๒๕๖๑	๒๕๖๒	๒๕๖๓	๒๕๖๔	๒๕๖๕	
- ยุทธศาสตร์ที่ ๕ การสร้างความเข้มแข็งของชุมชนและสังคม	-ยุทธศาสตร์ที่ ๖ ด้านการบริหารจัดการและการบริการ	ยุทธศาสตร์ด้านการบริหารจัดการและการบริการ	มีระบบฐานข้อมูลการจัดการทรัพยากรชุมชนเพื่อการพัฒนาท้องถิ่นอย่างมีประสิทธิภาพ	ร้อยละของประชาชนมีส่วนร่วมในการบริหารและบริการท้องถิ่นตามหลักการบริหารกิจการบ้านเมืองที่ดี	๓๐	๔๐	๕๐	๖๐	๗๐	๑.การส่งเสริมความเข้มแข็งและการมีส่วนร่วมของชุมชน ๒.การเพิ่มศักยภาพของบุคลากรและองค์กรเพื่อการพัฒนาท้องถิ่นอย่างมีประสิทธิภาพตามหลักการบริหารกิจการบ้านเมืองที่ดี

๒.๖ กลยุทธ์

ยุทธศาสตร์ที่ ๑ : ด้านเศรษฐกิจและเพิ่มศักยภาพภาคการเกษตร

กลยุทธ์/แนวทางการพัฒนา

๑. การพัฒนาอาชีพเดิมและสร้างอาชีพใหม่
๒. การพัฒนาคุณภาพผลผลิตทางการเกษตรให้เพียงพอ ปลอดภัย และมีคุณภาพตามมาตรฐาน GAP
๓. การส่งเสริมการตลาดและการจัดตั้งวิสาหกิจชุมชน

ยุทธศาสตร์ที่ ๒ : ด้านสังคมและคุณภาพชีวิต

กลยุทธ์/แนวทางการพัฒนา

๑. ยกระดับการศึกษาและเพิ่มอัตราการเรียนต่อ
๒. การส่งเสริมการดำเนินชีวิตตามวิถีพุทธและปรัชญาเศรษฐกิจพอเพียง
๓. การส่งเสริมการออกกำลังกายและการดูแลสุขภาพ
๔. การส่งเสริมสังคมเป็นสุข
๕. การเสริมสร้างกระบวนการป้องกันและบรรเทาสาธารณภัย

ยุทธศาสตร์ที่ ๓ : ด้านการบริหารจัดการทรัพยากรธรรมชาติและสิ่งแวดล้อม

กลยุทธ์/แนวทางการพัฒนา

1. การอนุรักษ์ป่าเดิมและสร้างพื้นที่ป่าเพิ่ม
2. ควบคุมและวางระบบกำจัดขยะมูลฝอย การลดปัญหาหมอกพิษทางอากาศและทางน้ำ

ยุทธศาสตร์ที่ ๔ : ด้านการพัฒนาโครงสร้างพื้นฐาน

กลยุทธ์/แนวทางการพัฒนา

1. การพัฒนาระบบสาธารณสุขปศุสัตว์และสาธารณสุขการอย่างทั่วถึง
2. ก่อสร้าง ปรับปรุง ซ่อมแซมถนนให้ได้มาตรฐานและทั่วถึง

ยุทธศาสตร์ที่ ๕ : ด้านการบริหารจัดการและการบริการ

กลยุทธ์/แนวทางการพัฒนา

1. การส่งเสริมความเข้มแข็งและการมีส่วนร่วมของชุมชน

2. การเพิ่มศักยภาพของบุคลากรและองค์กรเพื่อการพัฒนาท้องถิ่นอย่างมีประสิทธิภาพตาม

หลักการบริหารกิจการบ้านเมืองที่ดี

๒.๗ จุดยืนทางยุทธศาสตร์

องค์การบริหารส่วนตำบลเมืองจันจะยึดหลักการบริหารที่มีความยืดหยุ่น คำนึงถึงการเปลี่ยนแปลงของปัจจัยภายนอกที่มีผลกระทบต่อการดำเนินนโยบาย โดยมุ่งเน้นให้ประชาชนมีรายได้เพิ่มขึ้นมีความเป็นอยู่ภายใต้หลักปรัชญาเศรษฐกิจพอเพียง มีโครงสร้างพื้นฐานที่มีประสิทธิภาพตามความต้องการของประชาชนในพื้นที่ ส่งเสริมและสนับสนุนการศึกษาให้ประชาชนมีความรู้และได้รับข้อมูลข่าวสารอย่างกว้างขวาง มีบริการทางด้านสาธารณสุขอย่างเพียงพอและทั่วถึง รวมถึงให้มีการอนุรักษ์ทรัพยากรธรรมชาติอย่างสมดุลและยั่งยืนโดยสอดคล้องกับวิถีชีวิตของท้องถิ่น เสริมศักยภาพในการมีส่วนร่วมในการพัฒนาทุกขั้นตอนเตรียมพร้อมในการยกระดับเป็นหน่วยงานส่วนท้องถิ่นที่สูงขึ้นและรับมือการเปลี่ยนแปลงในอนาคต

๒.๘ ความเชื่อมโยงของยุทธศาสตร์ในภาพรวม

ตำบลเมืองจันได้กำหนดยุทธศาสตร์การพัฒนา ๕ ยุทธศาสตร์ เพื่อที่จะขับเคลื่อนการพัฒนาตำบลพร้อมกับแก้ไขปัญหาของประชาชนภายใต้วิสัยทัศน์ที่กำหนดไว้ โดยระยะเวลา ๕ ปี ตั้งแต่ปี พ.ศ. ๒๕๖๑ – ๒๕๖๕ โดยความเชื่อมโยงของยุทธศาสตร์ในภาพรวมองค์การบริหารส่วนตำบลเมืองจันกับยุทธศาสตร์ขององค์กรปกครองส่วนท้องถิ่นจังหวัดน่านมีความเชื่อมโยงกันจำนวน ๗ ยุทธศาสตร์ และเชื่อมโยงกับยุทธศาสตร์จังหวัดน่าน จำนวน ๕ ยุทธศาสตร์ ดังนี้

ยุทธศาสตร์ขององค์การบริหารส่วนตำบลเมืองจัน	ความเชื่อมโยงยุทธศาสตร์ในภาพรวม	
	ยุทธศาสตร์ขององค์กรปกครองส่วนท้องถิ่นจังหวัดน่าน	ยุทธศาสตร์จังหวัดน่าน
ยุทธศาสตร์ด้านเศรษฐกิจและเพิ่มศักยภาพภาคการเกษตร	- ยุทธศาสตร์ที่ ๒ ด้านเศรษฐกิจและการท่องเที่ยวเชิงอนุรักษ์	- ยุทธศาสตร์ที่ ๑ การขับเคลื่อนเศรษฐกิจด้วยองค์ความรู้เพื่อสร้างมูลค่าเพิ่มทางด้านเศรษฐกิจในลักษณะประชารัฐ - ยุทธศาสตร์ที่ ๓ การเพิ่มประสิทธิภาพและศักยภาพการผลิตการเกษตร

ยุทธศาสตร์ของ องค์การบริหารส่วน ตำบลเมืองจัง	ความเชื่อมโยงยุทธศาสตร์ในภาพรวม	
	ยุทธศาสตร์ขององค์กรปกครองส่วนท้องถิ่น จังหวัดน่าน	ยุทธศาสตร์จังหวัดน่าน
ยุทธศาสตร์สังคม และคุณภาพชีวิต	<ul style="list-style-type: none"> - ยุทธศาสตร์ที่ ๓ ด้านการพัฒนาสังคม คุณภาพชีวิตและความมั่นคงของมนุษย์ - ยุทธศาสตร์ที่ ๔ ด้านศิลปะ วัฒนธรรม จารีตประเพณีและสืบสานภูมิปัญญา ท้องถิ่น 	- ยุทธศาสตร์ที่ ๕ การสร้างความเข้มแข็ง ของชุมชนและสังคม
ยุทธศาสตร์ด้านด้าน การบริหารจัดการ ทรัพยากรธรรมชาติและ สิ่งแวดล้อม	<ul style="list-style-type: none"> - ยุทธศาสตร์ที่ ๒ ด้านเศรษฐกิจและการ ท่องเที่ยวเชิงอนุรักษ์ - ยุทธศาสตร์ที่ ๕ ยุทธศาสตร์ด้านการ จัดการทรัพยากรและการอนุรักษ์ สิ่งแวดล้อมและพลังงาน - ยุทธศาสตร์ที่ ๗ ด้านการจัดการวิถีชีวิต ชุมชนพื้นที่ต้นน้ำ 	<ul style="list-style-type: none"> - ยุทธศาสตร์ที่ ๒ การบริหารจัดการ ทรัพยากรธรรมชาติและสิ่งแวดล้อมโดยการ มีส่วนร่วมของภาคประชาสังคม - ยุทธศาสตร์ที่ ๔ การพัฒนาการท่องเที่ยว ให้เจริญเติบโตอย่างสมดุลและยั่งยืน
ยุทธศาสตร์ด้านการ พัฒนาโครงสร้าง พื้นฐาน	-ยุทธศาสตร์ที่ ๑ ด้านการพัฒนา โครงสร้างพื้นฐาน	- ยุทธศาสตร์ที่ ๑ การขับเคลื่อนเศรษฐกิจ ด้วยองค์ความรู้เพื่อสร้างมูลค่าเพิ่มทางด้าน เศรษฐกิจในลักษณะประชารัฐ
ยุทธศาสตร์ด้านการ บริหารจัดการและ การบริการ	-ยุทธศาสตร์ที่ ๖ ด้านการบริหารจัดการ และการบริการ	- ยุทธศาสตร์ที่ ๕ การสร้างความเข้มแข็ง ของชุมชนและสังคม

ความเชื่อมโยงของยุทธศาสตร์ในภาพรวม

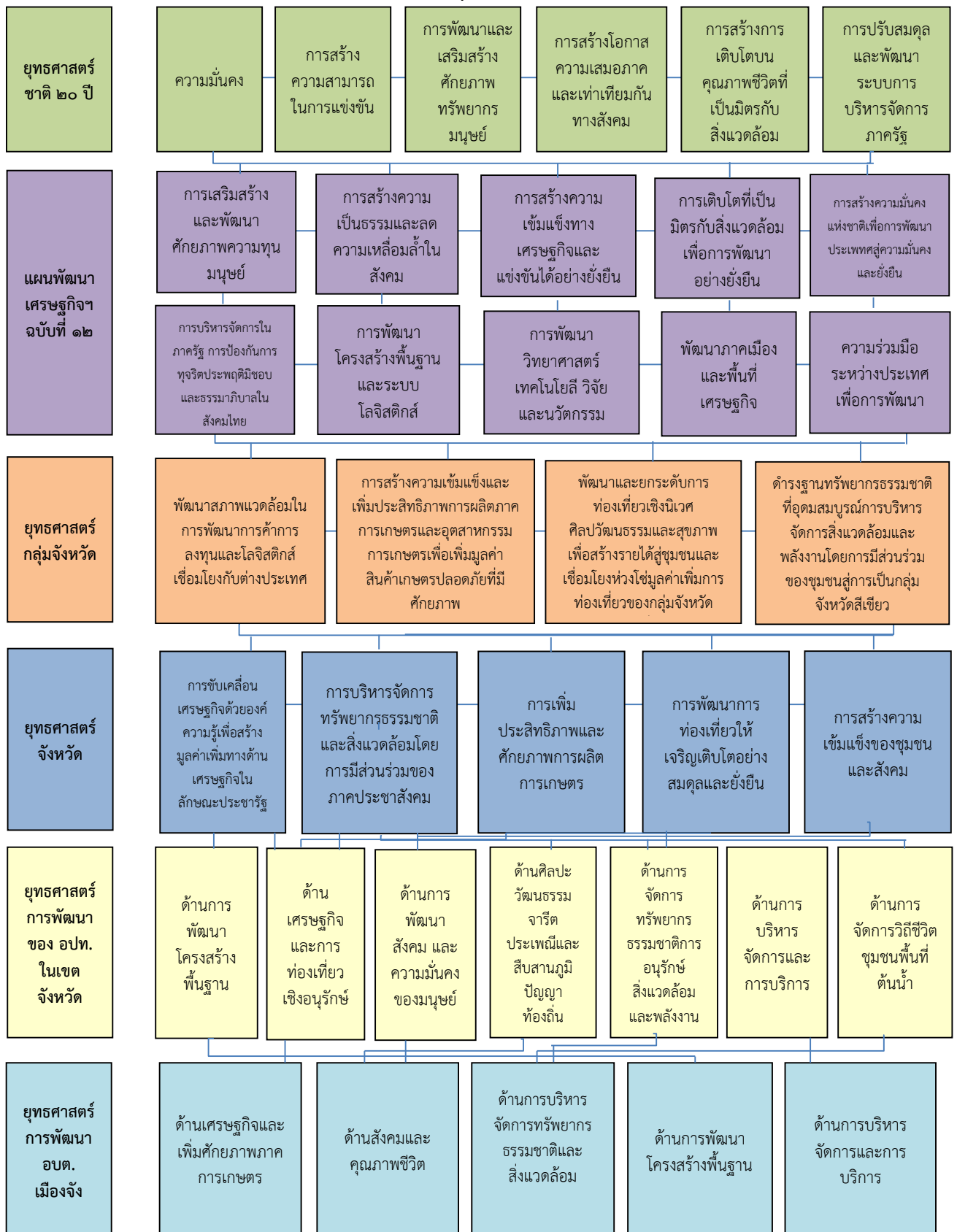

ยุทธศาสตร์การพัฒนาศูนย์การบริหารส่วนตำบลเมืองจิ่ง

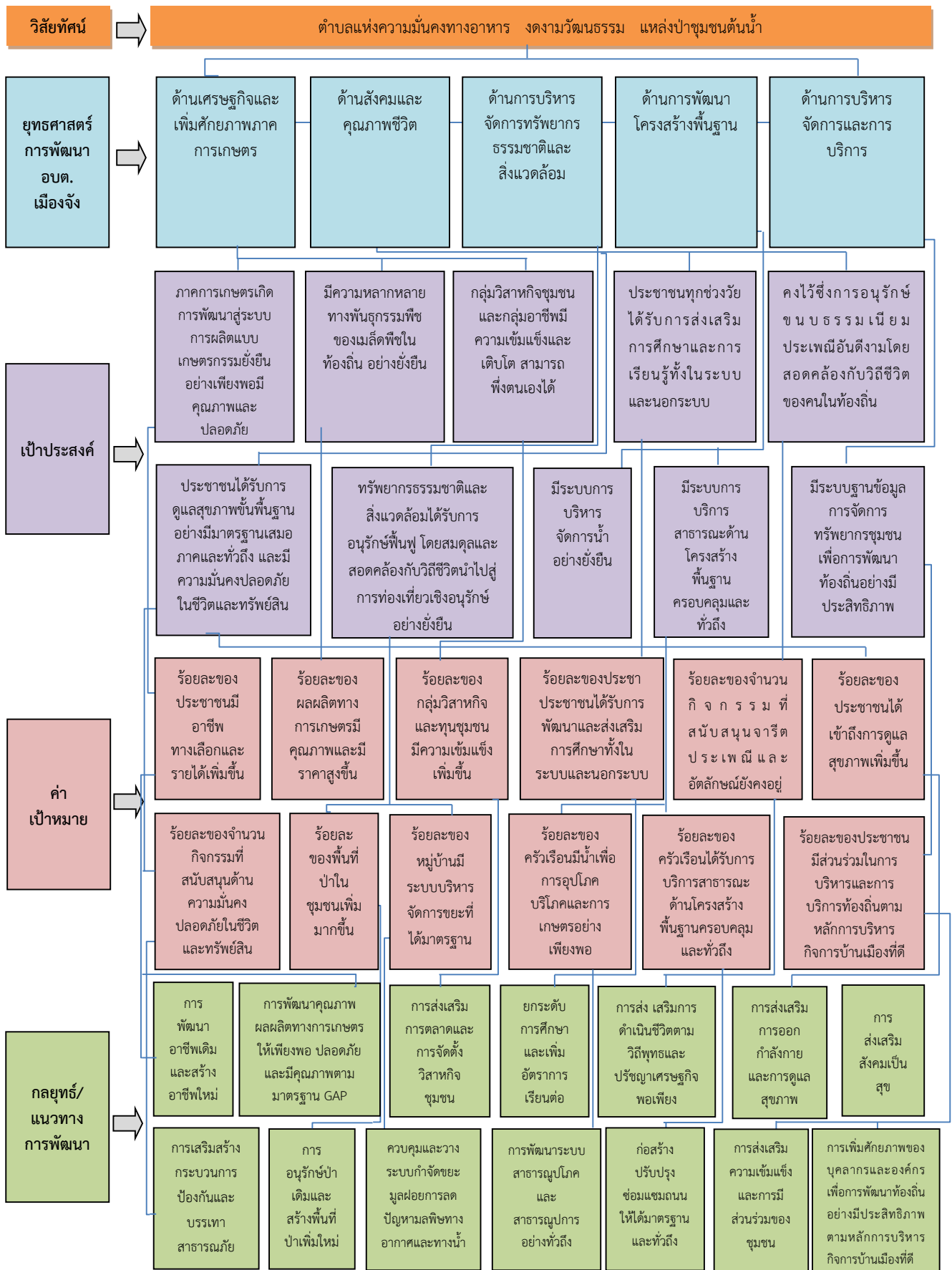

๓. การวิเคราะห์เพื่อการพัฒนาท้องถิ่น

๓.๑ การวิเคราะห์กรอบการจัดทำยุทธศาสตร์ขององค์กรปกครองส่วนท้องถิ่น

การวิเคราะห์ศักยภาพเพื่อประเมินสภาพการพัฒนาในปัจจุบัน และโอกาสในการพัฒนาในอนาคตขององค์กรบริหารส่วนตำบลเมืองจัน เป็นการประเมินถึงโอกาสและภาวะคุกคามหรือข้อจำกัดอันเป็นสภาวะแวดล้อมภายนอกที่มีผลต่อการพัฒนาท้องถิ่น รวมถึงจุดแข็งและจุดอ่อนของท้องถิ่นอันเป็นสภาวะแวดล้อมภายในขององค์กรปกครองส่วนท้องถิ่นโดยใช้เทคนิคการ SWOT analysis เพื่อพิจารณาศักยภาพการพัฒนาของแต่ละยุทธศาสตร์ ดังนี้

๑. ศักยภาพด้านเศรษฐกิจ

จุดแข็ง (Strength=s)

๑. มีบุคลากรและอัตรากำลังที่พร้อมที่จะดำเนินการตามนโยบายการบริหารงาน และมีการแบ่งหน้าที่ความรับผิดชอบตามตำแหน่งไม่มีความซับซ้อน

๒. มีแหล่งเงินทุน กลุ่มทางการเงินทุกหมู่บ้าน

๓. มีไม้ผลเป็นพืชเศรษฐกิจ

๔. มีแหล่งท่องเที่ยวที่หลากหลาย

๕. มีป่าและลำน้ำเป็นแหล่งอาหารธรรมชาติ

๖. มีการรวมกลุ่มอาชีพที่หลากหลาย

๗. มีการจัดการที่ดินโดยฐานข้อมูลการใช้ที่ดิน ตลอดจนมีการส่งเสริมการเกษตรผสมผสาน

จุดอ่อน (Weakness=W)

๑. ราคาและคุณภาพผลผลิตตกต่ำ

๒. ไม่มีอาชีพเสริมนอกภาคการเกษตร

๓. มีการรวมกลุ่มแต่ขาดการทำกิจกรรมอย่างต่อเนื่อง ส่งผลให้กลุ่มไม่เกิดความเข้มแข็งและยั่งยืน

๔. เกษตรกรบางส่วนยังอยู่ในวงจรการปลูกพืชเชิงเดี่ยว (ข้าวโพด)

๕. มีหนี้สินมาก

๖. เกษตรกรไม่มีเอกสารสิทธิในที่ดินทำกิน

โอกาส (Opportunity=O)

๑. การแก้ไขปัญหาความยากจนเป็นยุทธศาสตร์การพัฒนาระดับชาติที่รัฐบาลส่งเสริม

๒. การแก้ไขปัญหาความยากจนด้านเศรษฐกิจเป็นยุทธศาสตร์การพัฒนาที่จังหวัดน่านสนับสนุน

๓. การให้ความช่วยเหลือจากหน่วยงานทั้งภาครัฐ ภาคเอกชนมีจำนวนมาก

อุปสรรคหรือข้อจำกัด (Threat=T)

๑. การแก้ไขปัญหาด้านเศรษฐกิจและความยากจน เป็นงานที่ต้องอาศัยความร่วมมือจากหลายๆ ภาคส่วน

๒. ระเบียบกฎหมายที่เกี่ยวข้อง ค่อนข้างมากทำให้การดำเนินงานเกิดข้อจำกัด ไม่คล่องตัว เกิดความล่าช้าในการทำงาน

๓. สภาพดินฟ้าอากาศในปัจจุบันไม่เอื้ออำนวยต่อการเกษตร และการเกิดโรคระบาดในพืชทำให้ผลผลิตที่ได้ไม่มีคุณภาพ และไม่เป็นที่ต้องการของตลาด เกษตรกรมีรายได้ไม่สมดุลกับต้นทุนในการผลิต

๒. ศักยภาพด้านการศึกษา ศาสนาและวัฒนธรรม

จุดแข็ง (Strength=s)

๑. ด้านการบริหารจัดการ ผู้นำ ผู้บริหาร สนับสนุนแนวคิดและกำหนดนโยบายการพัฒนาในด้านการศึกษา ศิลปะ วัฒนธรรมอย่างต่อเนื่อง

๒. มีบุคลากรและอัตรากำลังที่พร้อมที่จะดำเนินการตามนโยบายการบริหารงาน และมีการแบ่งหน้าที่ความรับผิดชอบตามตำแหน่งไม่มีความซับซ้อน

๓. มีการสืบทอดวัฒนธรรมประเพณีดั้งเดิม และมีปราชญ์ชาวบ้าน

๔. มีแหล่งเรียนรู้/ศูนย์การเรียนรู้ในตำบล

๕. มีสถานศึกษาในระดับปฐมวัยถึงระดับมัธยมศึกษาตอนปลายในพื้นที่

๖. มีวัดและศูนย์ปฏิบัติธรรมเป็นแหล่งเรียนรู้ทางศาสนา

จุดอ่อน (Weakness=W)

๑. เทคโนโลยีและความทันสมัยทำให้ประชาชนขาดความสนใจในวัฒนธรรมประเพณีดั้งเดิมที่เคยทำสืบทอดกันมา

๒. ไม่มีผู้สืบทอดศิลปะประเพณี และวัฒนธรรม ภูมิปัญญาท้องถิ่น เนื่องจากเป็นเรื่องละเอียดอ่อน และต้องใช้เวลา

๓. การส่งเสริมกิจกรรมประเพณีดั้งเดิมของท้องถิ่น ยังไม่สามารถสนับสนุนได้อย่างเต็มความสามารถ ทำให้การจัดกิจกรรมแต่ละครั้งเป็นไปแต่เพียงอนุรักษ์แต่ยังไม่เกิดความยั่งยืน

๔. จำนวนเด็กนักเรียนที่ศึกษาต่อในตำบลลดลงเนื่องจากผู้ปกครองส่งบุตรหลานเข้าไปเรียนสถานศึกษาในเมือง

โอกาส (Opportunity=O)

๑. ยุทธศาสตร์การพัฒนาด้านการศึกษาเป็นยุทธศาสตร์การพัฒนาระดับชาติที่รัฐบาลส่งเสริม

๒. ยุทธศาสตร์การพัฒนาวัฒนธรรมประเพณีท้องถิ่นเป็นยุทธศาสตร์ที่จังหวัดน่านสนับสนุน

๓. ตำบลเมืองจังมีผู้นำชุมชนและผู้นำทางวัฒนธรรมหลายด้านที่น่าสนใจศึกษา

อุปสรรคหรือข้อจำกัด(Threat=T)

๑. วัฒนธรรมและประเพณีดั้งเดิมไม่ได้รับการอนุรักษ์และสนับสนุนอย่างจริงจัง

๒. สภาพเศรษฐกิจในปัจจุบันส่งผลให้ประชาชนต้องออกไปทำงาน และไม่มีเวลาหรือสนใจที่จะเข้าร่วมประเพณีของหมู่บ้าน

๓. ศักยภาพด้านสาธารณสุข

จุดแข็ง (Strength=s)

๑. มีโรงพยาบาลส่งเสริมสุขภาพตำบล / กลุ่ม อสม. / กองทุน สปสช. เป็นหน่วยสนับสนุนและส่งเสริมด้านการบริการสาธารณสุข

๒. มีบุคลากรและอัตรากำลังที่พร้อมที่จะดำเนินการตามนโยบายการบริหารงาน และมีการแบ่งหน้าที่ความรับผิดชอบตามตำแหน่งไม่มีความซับซ้อน

จุดอ่อน (Weakness=W)

๑. ประชาชนส่วนใหญ่มีสาเหตุมาจากโรคระบบไหลเวียนเลือดและโรคระบบหายใจมากขึ้น

๒. การกินอาหารส่วนใหญ่ยังไม่ถูกสุขลักษณะและไม่ปลอดภัย

๓. ประชาชนส่วนใหญ่ไม่มีการออกกำลังกายและตรวจสุขภาพเพื่อคัดกรองความเสี่ยงโรค

๔. ประชาชนขาดความตระหนักในเรื่องสุขภาพมีพฤติกรรมเสี่ยง เช่น ดื่มเหล้า สูบบุหรี่ และใช้สารเคมีทางการเกษตรมาก

โอกาส (Opportunity=O)

๑. ยุทธศาสตร์การพัฒนาด้านการสาธารณสุขเป็นยุทธศาสตร์การพัฒนาระดับชาติที่รัฐบาลส่งเสริม

๒. ยุทธศาสตร์การพัฒนาพัฒนาและยกระดับคุณภาพชีวิตของประชาชนเป็นยุทธศาสตร์ที่จังหวัดน่านสนับสนุน

อุปสรรคหรือข้อจำกัด (Threat=T)

๑. การแก้ไขปัญหาด้านการสาธารณสุข เป็นงานที่ต้องอาศัยความร่วมมือจากหลายภาคส่วนที่ต้องประสานร่วมมือกันอย่างต่อเนื่อง

๒. ระเบียบกฎหมายที่เกี่ยวข้อง ค่อนข้างมากทำให้การดำเนินงานเกิดข้อจำกัด ไม่คล่องตัวเกิดความล่าช้าในการทำงาน

๔. ศักยภาพด้านสังคม

จุดแข็ง (Strength=s)

๑. ด้านการบริหารจัดการ ผู้นำ ผู้บริหาร สนับสนุนแนวคิดและกำหนดนโยบายการพัฒนาในด้านสังคมและความมั่นคงอย่างต่อเนื่อง

๒. มีบุคลากรและอัตรากำลังที่พร้อมที่จะดำเนินการตามนโยบายการบริหารงาน และมีการแบ่งหน้าที่ความรับผิดชอบตามตำแหน่งไม่มีความซับซ้อน

๓. มีสภาเด็กและเยาวชน มีการรวมกลุ่มและมีศักยภาพด้านดนตรีและกีฬา

๔. มีกองทุนสวัสดิการชุมชน

๕. ประชาชนมีความเอื้ออาทรและช่วยเหลือกันในชุมชน

จุดอ่อน (Weakness=W)

๑. ภาคประชาชนยังไม่ให้ความสำคัญกับปัญหาทางด้านสังคมเท่าที่ควร

๒. เด็กและเยาวชนมีพฤติกรรมเสี่ยง เช่น ยาเสพติด และเพศสัมพันธ์ที่ไม่ปลอดภัย

๓. ผู้สูงอายุและผู้พิการ บางส่วนขาดคนดูแล

๔. ประชากรตำบลเมืองจาง มีอัตราการป่วยจากโรคไม่ติดต่อเรื้อรังและมีแนวโน้มสะสมมากขึ้นเรื่อยๆ อาจส่งผลกระทบต่อเศรษฐกิจและวิถีชีวิตความเป็นอยู่ของประชาชนเพิ่มมากขึ้น

โอกาส (Opportunity=O)

๑. ยุทธศาสตร์การพัฒนาด้านสังคมเป็นยุทธศาสตร์การพัฒนาระดับชาติที่รัฐบาลส่งเสริม

๒. ยุทธศาสตร์การพัฒนาด้านสังคมเป็นยุทธศาสตร์การพัฒนาระดับจังหวัดที่น่านสนับสนุน

๓. มีหน่วยงาน องค์กรภาคประชาชนที่ให้ความสำคัญและพร้อมที่จะดำเนินการสนับสนุนและส่งเสริมและให้ความสำคัญในพื้นที่

อุปสรรคหรือข้อจำกัด (Threat=T)

๑. การแก้ไขปัญหาด้านด้านสังคมและความมั่นคง เป็นงานที่ต้องอาศัยความร่วมมือจากหลายภาคส่วนที่ต้องประสานร่วมมือกันอย่างต่อเนื่อง

๒. ระเบียบกฎหมายที่เกี่ยวข้อง ค่อนข้างมากทำให้การดำเนินงานเกิดข้อจำกัด ไม่คล่องตัว เกิดความล่าช้าในการทำงาน

๓. เทคโนโลยีและความทันสมัยที่เกิดขึ้นอย่างรวดเร็วทำให้วัฒนธรรมบริโภคนิยมเข้ามาอย่างรวดเร็ว

๕. ศักยภาพด้านทรัพยากรธรรมชาติและสิ่งแวดล้อม

จุดแข็ง (Strength=s)

๑. ด้านการบริหารจัดการ ผู้นำ ผู้บริหาร สนับสนุนแนวคิดและกำหนดนโยบายการพัฒนาในด้านการจัดการทรัพยากรธรรมชาติและสิ่งแวดล้อม

๓. มีการรวมกลุ่มในการอนุรักษ์ทรัพยากรธรรมชาติที่เข้มแข็ง

๔. ประชาชนในตำบลยังให้ความสนใจในการดูแลรักษาทรัพยากรธรรมชาติและสิ่งแวดล้อม

๕. พื้นที่ส่วนใหญ่ของตำบลเมืองจันเป็นป่าไม้ ทำให้มีทรัพยากรทางธรรมชาติที่อุดมสมบูรณ์

๖. มีแหล่งน้ำและมีป่าชุมชนในหมู่บ้าน

จุดอ่อน (Weakness=W)

๑. การบุกรุกพื้นที่ป่าไม้

๒. ไม่มีการคัดแยกขยะมูลฝอยที่ถูกต้อง

๓. บ่อทิ้งขยะตำบลเมืองจัน ๙ แห่ง ยังไม่ถูกหลักสุขาภิบาล

๔. ดินเสื่อมโทรมเนื่องจากการใช้ปุ๋ยเคมี/ยาฆ่าแมลง

๕. ลำห้วยบางแห่งไม่สามารถเก็บกักน้ำไว้ในฤดูแล้งได้

๖. ฤดูแล้งมีการเผาพื้นที่การเกษตร เกิดปัญหาหมอกควัน

๗. ประสบปัญหาอุทกภัยและภัยแล้ง

โอกาส (Opportunity=O)

๑. ยุทธศาสตร์การพัฒนาด้านการท่องเที่ยวและการจัดการทรัพยากรธรรมชาติและสิ่งแวดล้อมเป็นยุทธศาสตร์การพัฒนาระดับชาติที่รัฐบาลส่งเสริม

๒. ยุทธศาสตร์การพัฒนาด้าน การท่องเที่ยวและการจัดการทรัพยากรธรรมชาติและสิ่งแวดล้อมเป็นยุทธศาสตร์การพัฒนาที่จังหวัดน่านส่งเสริมสนับสนุนอย่างต่อเนื่อง

๓. รัฐบาลตระหนักถึงปัญหาและให้ความสำคัญต่อการฟื้นฟูและอนุรักษ์ทรัพยากรธรรมชาติและสิ่งแวดล้อม

๔. มีหน่วยงานที่รองรับและสนับสนุนต่อการแก้ไขปัญหาและการอนุรักษ์ทรัพยากรธรรมชาติและสิ่งแวดล้อม

อุปสรรคหรือข้อจำกัด (Threat=T)

๑. การแก้ไขปัญหาด้านด้านทรัพยากรธรรมชาติและสิ่งแวดล้อม เป็นงานที่ต้องอาศัยความร่วมมือจากหลายภาคส่วนที่ต้องประสานร่วมมือกันอย่างต่อเนื่องและใช้ระยะเวลานานจึงจะเห็นผลชัดเจน

๒. ระเบียบกฎหมายที่เกี่ยวข้อง ค่อนข้างมากทำให้การดำเนินงานเกิดข้อจำกัด ไม่คล่องตัว เกิดความล่าช้าในการทำงาน

๖. ศักยภาพด้านโครงสร้างพื้นฐาน

จุดแข็ง (Strength=s)

๑. ด้านการบริหารจัดการและความต้องการ ประชาชนมีความต้องการ ผู้นำ ผู้บริหารที่สนับสนุนแนวคิดและกำหนดนโยบายการพัฒนาในด้านโครงสร้างพื้นฐานอย่างต่อเนื่อง

๒. มีบุคลากรและอัตรากำลังที่พร้อมที่จะดำเนินการตามนโยบายการบริหารงาน และมีการแบ่งหน้าที่ความรับผิดชอบตามตำแหน่งไม่มีความซับซ้อน

๓. เทคนิคการทำงานส่วนมากและวิชาชีพเป็นงานที่ไม่ต้องใช้เทคนิคและวิธีการทำงานในระดับสูง
มากนัก

๔. มีเส้นทางคมนาคมที่ทั่วถึงและสะดวก

๕. มีระบบสาธารณสุขอุปโภคพื้นฐานครบทุกหมู่บ้าน

๖. มีแม่น้ำและลำห้วยต่างๆ สำหรับใช้ในการอุปโภคบริโภคและการเกษตร

จุดอ่อน (Weakness=W)

๑. โครงการขนาดใหญ่ที่ต้องใช้งบประมาณสูงองค์การบริหารส่วนตำบลเมืองจันท์ไม่สามารถดำเนิน
โครงการได้

๒. งบประมาณไม่เพียงพอและยังคงต้องใช้งบประมาณเงินอุดหนุนจากรัฐบาลกลาง

๓. การบริหารจัดการน้ำและเส้นทางน้ำเพื่อการเกษตรยังไม่มี การบูรณาการและศึกษาข้อมูลถึง
ความคุ้มค่าและการใช้ประโยชน์

๔. ถนนภายในหมู่บ้านและถนนเข้าสู่พื้นที่ทำการเกษตรชำรุด

๕. ไฟฟ้าสาธารณะเข้าสู่พื้นที่การเกษตรยังไม่เพียงพอ

๖. น้ำอุปโภคบริโภคยังไม่สะอาดและไม่เพียงพอ

๗. พื้นที่บางแห่งยังขาดการบริหารจัดการแหล่งน้ำสำหรับนำมาใช้ประโยชน์ในการอุปโภคบริโภค
และการเกษตร

โอกาส (Opportunity=O)

๑. พระราชบัญญัติกำหนดแผนและขั้นตอนการกระจายอำนาจให้แก่องค์กรปกครองส่วนท้องถิ่นมี
หน้าที่ในการจัดระบบบริการสาธารณะ เพื่อประโยชน์ของประชาชนในท้องถิ่น โดยที่หน่วยงานส่วนกลางและ
ส่วนภูมิภาค ส่งเสริมและสนับสนุนการถ่ายโอนภารกิจให้แก่ อบต.

๒. การบริหารจัดการทรัพยากรน้ำเป็นยุทธศาสตร์การพัฒนาที่จังหวัดน่านให้ความสำคัญ และได้
กำหนดไว้เป็นยุทธศาสตร์การพัฒนาของจังหวัด

อุปสรรคหรือข้อจำกัด (Threat=T)

๑. โครงการที่ต้องใช้เทคโนโลยีสูง หรือความชำนาญเป็นพิเศษ องค์การบริหารส่วนตำบลท่า
เมืองจันท์ ยังไม่มีความชำนาญและบุคลากรยังไม่มี ความเชี่ยวชาญเพียงพอ

๒. สภาพทางเศรษฐกิจที่แปรผันตามสภาวะการณ์ทำให้ต้นทุนในการผลิตสินค้าสูงขึ้น

๗. ศักยภาพด้านการเมืองและการบริหารจัดการ

จุดแข็ง (Strength=s)

๑. ด้านการบริหารจัดการ ผู้นำ ผู้บริหาร สนับสนุนแนวคิดและกำหนดนโยบายการพัฒนาใน-
ด้านการเมือง การบริหาร และการพัฒนาบุคลากรท้องถิ่น

๒. มีบุคลากรและอัตรากำลังที่พร้อมที่จะดำเนินการตามนโยบายการบริหารงาน และมีการแบ่ง
หน้าที่ความรับผิดชอบตามตำแหน่งไม่มีความซับซ้อน

๓. มีองค์กร/กลุ่ม/นำชุมชนเป็นหน่วยสนับสนุนการพัฒนาท้องถิ่น

จุดอ่อน (Weakness=W)

๑. ประชาชนยังขาดความสนใจในเรื่องการเมืองการปกครอง

๒. ประชาชนยังไม่เข้าใจบทบาทของตนเองในการพัฒนาท้องถิ่น

๓. การพัฒนาท้องถิ่น ยังขาดความร่วมมือกับผู้นำและตัวแทนจากท้องถิ่น

โอกาส (Opportunity=O)

๑. ยุทธศาสตร์การพัฒนาด้านการเมือง การบริหารราชการที่ดี เป็นยุทธศาสตร์การพัฒนา ระดับชาติที่รัฐบาลส่งเสริม

๒. ยุทธศาสตร์การพัฒนาด้านการเมืองการบริหารราชการที่ดี เป็นยุทธศาสตร์การพัฒนาที่ จังหวัดน่านสนับสนุน

๓. หน่วยงานราชการกรมส่งเสริมการปกครองท้องถิ่น มีแนวทางในการฝึกอบรมและพัฒนา บุคลากรท้องถิ่น รวมถึงผู้บริหาร และสมาชิกสภาท้องถิ่น

อุปสรรคหรือข้อจำกัด (Threat=T)

๑. การพัฒนาด้านการเมือง การบริหาร เป็นงานที่ต้องอาศัยความร่วมมือจากหลายๆส่วนที่ ต้องประสานงานกัน ถึงจะเกิดผลสัมฤทธิ์

๒. การพัฒนาด้านการเมือง การบริหาร เป็นงานที่ต้องอาศัยจิตอาสา จึงเป็นงานที่ค่อนข้างจะ คาดเดาผลงานได้ยาก

๓. การไม่เปิดรับฟังข่าวสารจากท้องถิ่นของประชาชน ทำให้ยากลำบากในการเข้าถึงและเข้าใจ การบริหารจัดการ

๓.๒ การประเมินสถานการณ์สภาพแวดล้อมภายนอกที่เกี่ยวข้อง

สถานการณ์และแนวโน้มภายนอก การพัฒนาประเทศตามแนวทางของแผนพัฒนาเศรษฐกิจและสังคม แห่งชาติที่ผ่านมา ได้ดำเนินมาตรการเพื่อส่งเสริมการบริหารจัดการที่ดี มีการขยายการลงทุนในโครงสร้างพื้นฐาน ที่เป็นระบบโครงข่ายมากขึ้น และมีการเพิ่มการลงทุนเพื่อการวิจัยและพัฒนา แต่อันดับในการแข่งขันของไทยยัง ปรับตัวช้าเมื่อเทียบกับหลายประเทศ เนื่องจากการลงทุนในการวิจัยและพัฒนา ยังมีน้อย คุณภาพของโครงสร้าง พื้นฐานยังไม่ดี และปัญหาการบริหารจัดการภาครัฐและกฎระเบียบต่างๆ ขาดประสิทธิภาพในการบังคับใช้ ในขณะเดียวกันประเทศไทยมีความเสี่ยงจากการเปลี่ยนแปลงโครงสร้างประชากรสูงวัยมากขึ้น จำนวน ประชากรวัยแรงงานลดลง ผู้สูงอายุมีปัญหาสุขภาพและมีแนวโน้มอยู่คนเดียวสูงขึ้น ปัญหาความยากจนกระจุก ตัวหนาแน่นในภาคเหนือ นอกจากนี้ปัญหาทรัพยากรธรรมชาติยังเพิ่มสูงขึ้นตามการขยายตัวของเศรษฐกิจ

สำหรับภาคเหนือมีความพร้อมต่อการพัฒนาเชื่อมโยงด้านการค้าและบริการกับนานาชาติและกลุ่ม ประเทศในอนุภูมิภาคุ่มน้ำโขง สินค้าเกษตรและเกษตรแปรรูปมีความหลากหลายและยังเป็นฐานทรัพยากรด้าน การท่องเที่ยวที่หลากหลาย มีทุนทางสังคมและวัฒนธรรมประเพณีและทรัพยากรธรรมชาติที่โดดเด่น พื้นที่ การเกษตรของภาคเหนือมีขนาดเล็กเหมาะสมต่อการปรับระบบการผลิตเพื่อสร้างคุณค่าตามแนวทางเกษตร อินทรีย์ แต่พื้นที่เกษตรส่วนใหญ่อยู่นอกเขตชลประทาน การบริหารจัดการน้ำในพื้นที่เกษตรยังไม่ทั่วถึง โดยมี ข้อจำกัดในด้านการทำการเกษตรส่วนใหญ่เป็นเกษตรกรเคมี สินค้าเกษตรยังเป็นขั้นปฐมภูมิและแปรรูปขั้นต้น ประชากรส่วนใหญ่ยังยากจน ซึ่งสัดส่วนประชากรผู้สูงอายุและคนจนของภาคยังสูงกว่าระดับประเทศ ขณะที่ขาด แคลนแรงงานทั้งเชิงปริมาณและคุณภาพ นอกจากนี้พื้นที่ป่าต้นน้ำบางส่วนมีสภาพเสื่อมโทรม มีปัญหาบุกรุกและ ใช้ประโยชน์พื้นที่ป่าผิดประเภทและยังคงเผชิญปัญหาหมอกพิษหมอกควันรุนแรง

จากสถานการณ์และแนวโน้มภายนอก องค์การบริหารส่วนตำบลเมืองจั้งจึงกำหนดเป้าหมายการพัฒนา ในการพัฒนาตำบลที่จะลดพื้นที่การปลูกพืชเชิงเดี่ยวและเพิ่มพื้นที่ป่า พัฒนาให้เป็นแหล่งอาหารปลอดภัย ซึ่งแนวทางไปสู่เป้าหมายที่กำหนดไว้ต้องเพิ่มทางเลือกในการทำการเกษตร อาทิ ส่งเสริมการปลูกพืชผัก การพัฒนาคุณภาพไม้ผล ปลูกข้าวและปศุสัตว์ควบคู่กับการพัฒนาระบบการบริหารจัดการน้ำ รวมทั้งสร้างความ เข้มแข็งของวิสาหกิจ/กลุ่มอาชีพที่มีศักยภาพ

ส่วนที่ ๓
การนำแผนพัฒนาท้องถิ่นสู่ปฏิบัติการปฏิบัติ

๑. ยุทธศาสตร์การพัฒนาและแผนงาน

ที่	ยุทธศาสตร์	ด้าน	แผนงาน	หน่วยงาน รับผิดชอบหลัก	หน่วยงาน สนับสนุน
๑	ด้านเศรษฐกิจและเพิ่ม ศักยภาพภาค การเกษตร	- การเศรษฐกิจ	- การเกษตร - อุตสาหกรรมและการโยธา - สร้างความเข้มแข็งของชุมชน - การศาสนาวัฒนธรรมและ นันทนาการ	สำนักงานปลัด	กองช่าง
๒	ด้านสังคมและ คุณภาพชีวิต	- บริการชุมชนและสังคม - บริหารทั่วไป	- การศึกษา - การศาสนาวัฒนธรรมและ นันทนาการ - สาธารณสุข - รักษาความสงบภายใน - สังคมสงเคราะห์ - สร้างความเข้มแข็งของชุมชน - อุตสาหกรรมและการโยธา	กองการศึกษาฯ สำนักงานปลัด	กองช่าง
๓	ด้านการบริหารจัดการ ทรัพยากรธรรมชาติและ สิ่งแวดล้อม	- บริการชุมชนและสังคม - การเศรษฐกิจ	- การเกษตร - สร้างความเข้มแข็งของชุมชน - อุตสาหกรรมและการโยธา	สำนักงานปลัด	กองช่าง
๔	ด้านการพัฒนา โครงสร้างพื้นฐาน	- บริการชุมชนและสังคม	- เคหะและชุมชน - พาณิชยกรรม - อุตสาหกรรมและการโยธา	กองช่าง	สำนักปลัด
๕	ด้านการบริหารจัดการ และการบริการ	- บริหารทั่วไป - การดำเนินงานอื่น	- บริหารงานทั่วไป - งบกลาง	สำนักงานปลัด	กองช่าง กองการศึกษาฯ กองคลัง
รวม	๕ ยุทธศาสตร์	๕ ด้าน	๑๒ แผนงาน	๓ หน่วยงาน รับผิดชอบหลัก	๔ หน่วยงาน สนับสนุน

๒. บัญชีโครงการพัฒนาท้องถิ่น												แบบ ผ.๐๑	
บัญชีสรุปโครงการพัฒนา													
แผนพัฒนาท้องถิ่น (พ.ศ.๒๕๖๑-๒๕๖๕)													
องค์การบริหารส่วนตำบลเมืองจัง อำเภอภูเพียง จังหวัดน่าน													
ยุทธศาสตร์	ปี ๒๕๖๑		ปี ๒๕๖๒		ปี ๒๕๖๓		ปี ๒๕๖๔		ปี ๒๕๖๕		รวม ๕ ปี		
	จำนวน	งบประมาณ	จำนวน	งบประมาณ	จำนวน	งบประมาณ	จำนวน	งบประมาณ	จำนวน	งบประมาณ	จำนวน	งบประมาณ	
	โครงการ	(บาท)	โครงการ	(บาท)	โครงการ	(บาท)	โครงการ	(บาท)	โครงการ	(บาท)	โครงการ	(บาท)	
๑) ยุทธศาสตร์ด้านเศรษฐกิจและเพิ่มศักยภาพ													
ภาคการเกษตร													
๑.๑	๕	๒๒๘,๓๔๐	๕	๒๒๘,๓๔๐	๖	๓๓๐,๓๐๐	๖	๓๓๐,๓๐๐	๖	๓๓๐,๓๐๐	๒๘	๑,๔๔๗,๕๘๐	
๑.๒	๖	๕๔,๘๓๐,๐๐๐	๑๒	๗๙,๓๓๐,๐๐๐	๑๗	๘๖,๔๖๖,๐๐๐	๑๖	๘๔,๗๖๖,๐๐๐	๑๖	๘๔,๗๖๖,๐๐๐	๖๗	๓๙๐,๑๕๘,๐๐๐	
๑.๓	๑	๕๐๐,๐๐๐	๑	๕๐๐,๐๐๐	๒	๕๓๐,๐๐๐	๒	๕๓๐,๐๐๐	๒	๕๓๐,๐๐๐	๘	๒,๕๙๐,๐๐๐	
๑.๔	๓	๗๐๐,๐๐๐	๓	๗๐๐,๐๐๐	๓	๗๐๐,๐๐๐	๓	๗๐๐,๐๐๐	๓	๗๐๐,๐๐๐	๑๕	๓,๕๐๐,๐๐๐	
รวม	๑๕	๕๖,๒๕๘,๓๔๐	๒๑	๘๐,๗๕๘,๓๔๐	๒๘	๘๘,๐๒๖,๓๐๐	๒๗	๘๖,๓๒๖,๓๐๐	๒๗	๘๖,๓๒๖,๓๐๐	๑๑๘	๓๙๗,๖๙๕,๕๘๐	
๒) ยุทธศาสตร์ด้านสังคมและคุณภาพชีวิต													
๒.๑	๔	๑,๗๕๖,๘๐๐	๕	๒,๐๐๘,๔๐๐	๑๔	๒,๓๐๐,๓๖๐	๑๔	๒,๓๐๐,๓๖๐	๑๔	๒,๓๐๐,๓๖๐	๕๑	๑๐,๖๖๖,๒๘๐	
๒.๒	๑๔	๑๖๒,๒๐๐	๑๔	๑๖๒,๒๐๐	๑๕	๑๗๐,๒๐๐	๑๕	๑๗๐,๒๐๐	๑๕	๑๗๐,๒๐๐	๗๓	๘๓๕,๐๐๐	
๒.๓	๗	๓๘๘,๗๓๓	๗	๓๕๔,๔๒๕	๗	๓๙๐,๓๒๕	๗	๓๙๐,๓๒๕	๗	๓๙๐,๓๒๕	๓๕	๑,๙๐๗,๑๓๓	
๒.๔	๑	๒๗,๐๐๐	๑	๖,๐๐๐	๒	๒๒,๐๐๐	๓	๓๒๒,๐๐๐	๓	๓๒๒,๐๐๐	๑๐	๖๙๙,๐๐๐	
๒.๕	๑	๒๐,๐๐๐	๒	๖๐,๐๐๐	๓	๘๐,๐๐๐	๓	๘๐,๐๐๐	๓	๘๐,๐๐๐	๑๒	๓๒๐,๐๐๐	
๒.๖	๒	๖๐,๐๐๐	๒	๖๐,๐๐๐	๓	๖๖,๐๐๐	๓	๖๖,๐๐๐	๓	๖๖,๐๐๐	๑๓	๓๑๘,๐๐๐	
๒.๗	-	-	-	-	๒	๔,๕๔๓,๐๐๐	๒	๓,๔๐๐,๐๐๐	-	-	๔	๗,๙๔๓,๐๐๐	
รวม	๒๙	๒,๔๐๗,๗๓๓	๓๑	๒,๖๕๑,๐๒๕	๔๖	๗,๕๗๑,๘๘๕	๔๗	๖,๗๒๘,๘๘๕	๔๕	๖,๓๒๘,๘๘๕	๑๙๘	๒๒๒,๖๘๘,๔๑๓	
๓) ยุทธศาสตร์ด้านการบริหารจัดการ													
ทรัพยากรธรรมชาติและสิ่งแวดล้อม													
๓.๑	๓	๕๙,๗๐๐	๓	๕๐,๒๐๐	๔	๕๖๐,๐๐๐	๔	๕๖๐,๐๐๐	๔	๕๖๐,๐๐๐	๑๘	๑,๗๘๙,๙๐๐	
๓.๒	๑	๕๐,๐๐๐	๑	๑๐,๐๐๐	๒	๑๒๐,๐๐๐	๒	๑๒๐,๐๐๐	๒	๑๒๐,๐๐๐	๘	๔๒๐,๐๐๐	
๓.๓	๑	๓๐,๐๐๐,๐๐๐	๔	๓๒,๑๕๐,๐๐๐	๔	๓๒,๑๕๐,๐๐๐	๔	๓๒,๑๕๐,๐๐๐	๔	๓๒,๑๕๐,๐๐๐	๑๗	๑๕๘,๖๐๐,๐๐๐	
รวม	๕	๓๐,๑๐๙,๗๐๐	๘	๓๒,๒๑๐,๒๐๐	๑๐	๓๒,๘๓๐,๐๐๐	๑๐	๓๒,๘๓๐,๐๐๐	๑๐	๓๒,๘๓๐,๐๐๐	๔๓	๑๖๐,๘๐๙,๙๐๐	

ยุทธศาสตร์	ปี ๒๕๖๑		ปี ๒๕๖๒		ปี ๒๕๖๓		ปี ๒๕๖๔		ปี ๒๕๖๕		รวม ๕ ปี	
	จำนวน	งบประมาณ	จำนวน	งบประมาณ	จำนวน	งบประมาณ	จำนวน	งบประมาณ	จำนวน	งบประมาณ	จำนวน	งบประมาณ
	โครงการ	(บาท)	โครงการ	(บาท)	โครงการ	(บาท)	โครงการ	(บาท)	โครงการ	(บาท)	โครงการ	(บาท)
๔) ยุทธศาสตร์ด้านการพัฒนาโครงสร้างพื้นฐาน												
๔.๑ แผนงานเคหะและชุมชน	๓	๑,๗๐๐,๐๐๐	๔	๒,๒๐๐,๐๐๐	๔	๒,๒๐๐,๐๐๐	๑๐	๔,๖๓๘,๙๐๐	๗	๓,๗๐๐,๐๐๐	๒๘	๑๔,๔๓๘,๙๐๐
๔.๒ แผนงานการพาณิชย์	๒	๓,๐๐๐,๐๐๐	๒	๓,๐๐๐,๐๐๐	๗	๔,๐๕๐,๐๐๐	๔	๓,๕๐๐,๐๐๐	๔	๓,๕๐๐,๐๐๐	๑๙	๑๗,๐๕๐,๐๐๐
๔.๒ แผนงานอุตสาหกรรมและการโยธา	๒	๖,๖๗๑,๐๐๐	๘	๖๔,๔๑๘,๐๐๐	๒๒	๕๗,๗๒๐,๙๐๐	๒๑	๔๓,๙๔๗,๖๐๐	๑๐	๒๔,๒๕๐,๐๐๐	๖๓	๑๙๗,๐๐๗,๕๐๐
รวม	๗	๑๑,๓๗๑,๐๐๐	๑๔	๖๙,๖๑๘,๐๐๐	๓๓	๖๓,๙๗๐,๙๐๐	๓๕	๕๒,๐๘๖,๕๐๐	๒๑	๓๑,๔๕๐,๐๐๐	๑๑๐	๒๒๘,๔๙๖,๔๐๐
๕) ยุทธศาสตร์ด้านการบริหารจัดการและการบริการ												
๕.๑ แผนงานบริหารงานทั่วไป	๒	๑๘,๘๐๐	๒	๑๖,๙๐๐	๓	๔๒,๕๐๐	๔	๑๙๒,๕๐๐	๔	๑๙๒,๕๐๐	๑๕	๒๗๐,๗๐๐
๕.๒ แผนงานงบกลาง	๔	๑๑,๙๐๖,๘๐๐	๔	๑๓,๓๗๒,๐๐๐	๔	๑๓,๖๘๐,๔๐๐	๔	๑๓,๖๘๐,๔๐๐	๔	๑๓,๖๘๐,๔๐๐	๒๐	๕๒,๖๓๙,๖๐๐
รวม	๖	๑๑,๙๒๕,๖๐๐	๖	๑๓,๓๘๘,๙๐๐	๗	๑๓,๗๒๒,๙๐๐	๘	๑๓,๘๗๒,๙๐๐	๘	๑๓,๘๗๒,๙๐๐	๓๕	๕๒,๙๑๐,๓๐๐
รวมทั้งสิ้น	๖๒	๑๑๒,๐๗๒,๓๗๓	๘๐	๑๙๘,๖๒๖,๔๖๕	๑๒๔	๒๐๖,๑๒๑,๙๘๕	๑๒๗	๑๙๑,๘๔๔,๕๘๕	๑๑๑	๑๖๗,๘๐๘,๐๘๕	๕๐๔	๘๖๒,๖๐๐,๕๙๓

๒. บัญชีโครงการพัฒนาท้องถิ่น

รายละเอียดโครงการพัฒนา

แผนพัฒนาท้องถิ่น (พ.ศ.๒๕๖๑-๒๕๖๕)

องค์การบริหารส่วนตำบลเมืองจัง อำเภอภูเพียง จังหวัดน่าน

ยุทธศาสตร์จังหวัดที่ ๑ การขับเคลื่อนเศรษฐกิจด้วยองค์ความรู้เพื่อสร้างมูลค่าเพิ่มทางเศรษฐกิจในลักษณะประชารัฐ และ ๓ การเพิ่มประสิทธิภาพและศักยภาพการผลิตการเกษตร
ยุทธศาสตร์การพัฒนาของ อปท. ในเขตจังหวัดที่ ๒ ด้านเศรษฐกิจและการท่องเที่ยวเชิงอนุรักษ์

๑. ยุทธศาสตร์ด้านเศรษฐกิจและเพิ่มศักยภาพภาคการเกษตร

๑.๑ แผนงานการเกษตร

ที่	โครงการ	วัตถุประสงค์	เป้าหมาย (ผลผลิตของโครงการ)	งบประมาณและที่ผ่านมา					ตัวชี้วัด (KPI)	ผลที่คาดว่าจะได้รับ	หน่วยงาน รับผิดชอบหลัก
				๒๕๖๑	๒๕๖๒	๒๕๖๓	๒๕๖๔	๒๕๖๕			
				(บาท)	(บาท)	(บาท)	(บาท)	(บาท)			
๑	เกษตรกรรมเพื่อ อาหารปลอดภัย	เพื่อพัฒนาผลิตภัณฑ์ทางการ เกษตร (พืช) ให้มีคุณภาพดี ปลอดภัยจากสารพิษ ได้ มาตรฐานและเพียงพอ ตรง ตามความต้องการของผู้บริโภค และตลาด	(๑) ฝึกอบรมเชิงปฏิบัติการ และศึกษาดูงานในกระบวนการ ผลิตพืชผักปลอดภัย การพัฒนา ผลผลิต/ผลิตภัณฑ์ให้มีคุณภาพ ดีและการพัฒนาแหล่งเรียนรู้ (๒) เกษตรกร กลุ่มเกษตรกร วิสาหกิจชุมชนผู้ปลูกผัก จำนวน ๓๐ คน	-	-	๕๐,๐๐๐	๕๐,๐๐๐	๕๐,๐๐๐	เกษตรกรผู้เข้าร่วม ฝึกอบรมมีทัศนคติที่ ดีในการผลิตพืช ปลอดภัยจากสารพิษ ไม่น้อยกว่าร้อยละ ๘๐	ผลผลิตหรือผลิตภัณฑ์ ทางการเกษตร (พืช) คุณภาพดี ปลอดภัยจาก สารพิษ ได้มาตรฐาน ของเกษตรกรตำบล เมืองจัง มีเพิ่มขึ้น เพียงพอต่อการบริโภค ของผู้บริโภคและตลาด	สำนักงานปลัด
๒	บริหารจัดการ ศูนย์บริการและ ถ่ายทอดเทคโนโลยี การเกษตรประจำ ตำบลเมืองจัง	เพื่อพัฒนาประสิทธิภาพการ ดำเนินการศูนย์ถ่ายทอด เทคโนโลยีการเกษตรประจำ ตำบล	(๑) ประชุมคณะกรรมการ ศูนย์ถ่ายทอดฯ จำนวน ๑๒ ครั้ง/ปี (๒) กิจกรรมการ ถ่ายทอดเทคโนโลยีการเกษตร และการปศุสัตว์	๓๐,๐๐๐	๓๐,๐๐๐	๓๐,๐๐๐	๓๐,๐๐๐	๓๐,๐๐๐	ประชาชนมีความพึง พอใจต่อการ ดำเนินงานของ ศูนย์บริการและ ถ่ายทอดเทคโนโลยี การเกษตรฯ ไม่น้อย กว่าร้อยละ ๖๐	เกษตรกรมีองค์ความรู้ ด้านเทคโนโลยี การเกษตรและปศุสัตว์ เพิ่มขึ้น	สำนักงานปลัด

ที่	โครงการ	วัตถุประสงค์	เป้าหมาย (ผลผลิตของโครงการ)	งบประมาณและที่ผ่านมา					ตัวชี้วัด (KPI)	ผลที่คาดว่าจะได้รับ	หน่วยงาน รับผิดชอบหลัก
				๒๕๖๑	๒๕๖๒	๒๕๖๓	๒๕๖๔	๒๕๖๕			
				(บาท)	(บาท)	(บาท)	(บาท)	(บาท)			
๓	จัดงานเทศกาลผลไม้และของดีตำบลเมืองจิ่ง	เพื่อส่งเสริม เผยแพร่ การประชาสัมพันธ์ ผลผลิตไม้ผลคุณภาพ และผลิตภัณฑ์ทางการเกษตรคุณภาพดีของเกษตรกร และกลุ่มเกษตรกร และการตลาดซื้อขายผลผลิตไม้ผลในพื้นที่	(๑) จัดงานเทศกาลผลไม้และของดีตำบลเมืองจิ่ง จำนวน ๑ ครั้ง (๒) ประชาชนตำบลเมืองจิ่งและนักท่องเที่ยว จำนวน ๕๐๐ คน	๔๘,๓๔๐	๔๘,๓๔๐	๑๐๐,๓๐๐	๑๐๐,๓๐๐	๑๐๐,๓๐๐	ประชาชนในพื้นที่มีความพึงพอใจต่อการจัดงานฯ ไม่น้อยกว่าร้อยละ ๖๐	เกษตรกรมีการพัฒนาคุณภาพของผลผลิตและผลิตภัณฑ์ทางการเกษตรได้มาตรฐานตรงตามความต้องการของตลาดและมีรายได้เพิ่มมากขึ้น	สำนักงานปลัด
๔	ส่งเสริมการผลิตและการใช้ปุ๋ยอินทรีย์	เพื่อยกระดับความรู้ด้านการผลิตและการใช้ปุ๋ยอินทรีย์	(๑) อบรมให้ความรู้และฝึกปฏิบัติการผลิตและใช้ปุ๋ยอินทรีย์สำหรับภาคการเกษตร (๒) ประชาชน จำนวน ๕๐ คน	๕๐,๐๐๐	๕๐,๐๐๐	๕๐,๐๐๐	๕๐,๐๐๐	๕๐,๐๐๐	ผู้เข้าร่วมโครงการร้อยละ ๘๐ มีความรู้ทักษะในผลิตและใช้ปุ๋ยอินทรีย์เพิ่มมากขึ้น	ประชาชนสามารถนำไปปฏิบัติได้อย่างถูกต้องและมีคุณภาพชีวิตที่ดีขึ้น	สำนักงานปลัด
๕	ส่งเสริมพัฒนาคุณภาพผลผลิตทางการเกษตร	เพื่อเสริมสร้างทักษะความรู้การพัฒนาคุณภาพผลผลิตทางการเกษตรให้มีคุณภาพดี	(๑) อบรมให้ความรู้ด้านการพัฒนาคุณภาพผลผลิตทางการเกษตร (๒) กลุ่มเกษตรกรผู้ผลิตไม้ผลตำบลเมืองจิ่ง จำนวน ๑๐๐ ราย / พื้นที่ปลูกไม้ผล จำนวน ๑,๐๐๐ ไร่ (๓) อบรมให้ความรู้ด้านการผลิตและการขยายพันธุ์พืชพันธุ์ดี	๕๐,๐๐๐	๕๐,๐๐๐	๕๐,๐๐๐	๕๐,๐๐๐	๕๐,๐๐๐	ผู้เข้าร่วมอบรมร้อยละ ๖๐ มีการปลูกพืชหรืออาชีพเกษตรอื่นๆ ทดแทนการปลูกข้าวโพดเลี้ยงสัตว์	(๑) เกษตรกรมีการปลูกพืชอื่นหรืออาชีพอื่นแทนการปลูกข้าวโพดเลี้ยงสัตว์ (๒) พื้นที่ปลูกข้าวโพดเลี้ยงสัตว์ในตำบลเมืองจิ่งลดลง	สำนักงานปลัด

ที่	โครงการ	วัตถุประสงค์	เป้าหมาย (ผลผลิตของโครงการ)	งบประมาณและที่ผ่านมา					ตัวชี้วัด (KPI)	ผลที่คาดว่าจะได้รับ	หน่วยงาน รับผิดชอบหลัก
				๒๕๖๑	๒๕๖๒	๒๕๖๓	๒๕๖๔	๒๕๖๕			
				(บาท)	(บาท)	(บาท)	(บาท)	(บาท)			
๖	ส่งเสริมการแปรรูปและการตลาดผลผลิตทางการเกษตร	พัฒนากลุ่มเกษตรกรให้มีความรู้ความสามารถในการเพิ่มประสิทธิภาพการแปรรูปผลผลิตเกษตร	(๑) อบรมเกษตรกรด้านการแปรรูปที่ถูกต้องลักษณะ การเพิ่มประสิทธิภาพการแปรรูป การบรรจุภัณฑ์ และการตลาด (๒) กลุ่มเกษตรกร จำนวน ๕๐ คน	๕๐,๐๐๐	๕๐,๐๐๐	๕๐,๐๐๐	๕๐,๐๐๐	๕๐,๐๐๐	เกิดกลุ่ม/วิสาหกิจชุมชน ในการแปรรูปผลผลิตทางการเกษตร ๑ กลุ่ม	กลุ่มเกษตรกรมีช่องทางจำหน่ายและเชื่อมโยงสู่ตลาดสินค้าเกษตรแปรรูป	สำนักงานปลัด
รวม	๖ โครงการ	-	-	๒๒๘,๓๔๐	๒๒๘,๓๔๐	๓๓๐,๓๐๐	๓๓๐,๓๐๐	๓๓๐,๓๐๐	-	-	-

๑.๒ แผนงานอุตสาหกรรมและการโยธา											
ที่	โครงการ	วัตถุประสงค์	เป้าหมาย (ผลผลิตของโครงการ)	งบประมาณและที่ผ่านมา					ตัวชี้วัด (KPI)	ผลที่คาดว่าจะได้รับ	หน่วยงาน รับผิดชอบหลัก
				๒๕๖๑	๒๕๖๒	๒๕๖๓	๒๕๖๔	๒๕๖๕			
				(บาท)	(บาท)	(บาท)	(บาท)	(บาท)			
๑	ก่อสร้างถังเก็บน้ำเพื่อการเกษตร หมู่ ๖	เพื่อให้ประชาชนมีน้ำเพียงพอสำหรับการทำการเกษตร	ก่อสร้างท่อส่งน้ำสำหรับระบบสูบน้ำพลังงานแสงอาทิตย์เพื่อการเกษตร จำนวน ๑ แห่ง	-	-	๒๐๐,๐๐๐	-	-	ร้อยละ ๘๐ ของประชาชนในพื้นที่ทำการเกษตรได้รับประโยชน์จากการใช้น้ำเพื่อการเกษตร	ประชาชนมีน้ำเพียงพอสำหรับการทำการเกษตร	กองช่าง
๒	ซ่อมแซมสถานีสูบน้ำด้วยไฟฟ้าเพื่อการเกษตร	เพื่อให้ประชาชนมีน้ำเพียงพอสำหรับการทำการเกษตร	ซ่อมแซมสถานีสูบน้ำเพื่อการเกษตรเมื่อเกิดการชำรุดเสียหายในความรับผิดชอบต.เมืองจิ่ง จำนวน ๓ แห่ง	-	-	๒๕๐,๐๐๐	๒๕๐,๐๐๐	๒๕๐,๐๐๐	ร้อยละ ๘๐ ของประชาชนในพื้นที่ทำการเกษตรได้รับประโยชน์จากการใช้น้ำเพื่อการเกษตร	ประชาชนมีน้ำเพียงพอสำหรับการทำการเกษตร	กองช่าง
๓	ซ่อมแซมถนนเข้าสู่พื้นที่ทำการเกษตร หมู่ ๑-๑๑	เพื่อแก้ไขปัญหาการคมนาคมและการขนส่งผลผลิตทางการเกษตร	ซ่อมแซมถนนเข้าสู่พื้นที่ทำการเกษตร ขนาดกว้าง ๔ เมตร ยาวรวม ๓,๓๐๐ เมตร หรือให้ได้พื้นที่ดำเนินการรวมกันไม่น้อยกว่า ๑๓,๒๐๐ ตารางเมตร	๓๓๐,๐๐๐	๓๓๐,๐๐๐	๓๓๐,๐๐๐	๓๓๐,๐๐๐	๓๓๐,๐๐๐	ร้อยละ ๘๐ ของประชาชนในหมู่บ้านมีความสะดวกในการใช้เส้นทางมากขึ้น	ประชาชนมีเส้นทางที่ปลอดภัยและสามารถขนส่งผลผลิตทางการเกษตรสะดวก	กองช่าง
รวม	๓ โครงการ	-	-	๓๓๐,๐๐๐	๓๓๐,๐๐๐	๗๘๐,๐๐๐	๕๘๐,๐๐๐	๕๘๐,๐๐๐	-	-	-

๑.๓ แผนงานสร้างความเข้มแข็งของชุมชน											
ที่	โครงการ	วัตถุประสงค์	เป้าหมาย (ผลผลิตของโครงการ)	งบประมาณและที่ผ่านมา					ตัวชี้วัด (KPI)	ผลที่คาดว่าจะได้รับ	หน่วยงาน รับผิดชอบหลัก
				๒๕๖๑	๒๕๖๒	๒๕๖๓	๒๕๖๔	๒๕๖๕			
				(บาท)	(บาท)	(บาท)	(บาท)	(บาท)			
๑	ส่งเสริมศักยภาพ กลุ่มวิสาหกิจตำบล เมืองจันท์ (กลุ่ม แม่หญิงตำบลเมืองจันท์)	เพื่อส่งเสริมและพัฒนา กระบวนการเรียนรู้แก่สมาชิก กลุ่มวิสาหกิจชุมชน	(๑) มีการบริหารจัดการกลุ่ม เป็นวิสาหกิจชุมชนและการ จัดการกลุ่มที่เป็นรูปธรรม (๒) สมาชิกกลุ่มได้รับการ ส่งเสริมและพัฒนาความรู้ สามารถพัฒนาให้มีความเข้ม แข็งและพึ่งพาตนเองได้	-	-	๓๐,๐๐๐	๓๐,๐๐๐	๓๐,๐๐๐	สมาชิกกลุ่มวิสาหกิจ ชุมชนมีความรู้ไป ปรับใช้ในการพัฒนา กลุ่ม ไม่น้อยกว่า ร้อยละ ๖๐	กลุ่มวิสาหกิจชุมชนมี การบริหารจัดการกลุ่มที่ เข้มแข็ง เป็นรูปธรรม และยั่งยืน	สำนักงานปลัด
รวม	๑ โครงการ	-	-	-	-	๓๐,๐๐๐	๓๐,๐๐๐	๓๐,๐๐๐	-	-	-

๑.๔ แผนงานการศาสนาวัฒนธรรมและนันทนาการ											
ที่	โครงการ	วัตถุประสงค์	เป้าหมาย (ผลผลิตของโครงการ)	งบประมาณและที่ผ่านมา					ตัวชี้วัด (KPI)	ผลที่คาดว่าจะได้รับ	หน่วยงาน รับผิดชอบหลัก
				๒๕๖๑	๒๕๖๒	๒๕๖๓	๒๕๖๔	๒๕๖๕			
				(บาท)	(บาท)	(บาท)	(บาท)	(บาท)			
๑	ปรับปรุงภูมิทัศน์ แหล่งท่องเที่ยว	เพื่อพัฒนาแหล่งท่องเที่ยวใน ชุมชน	พัฒนาแหล่งท่องเที่ยวในตำบล ให้มีความสวยงามและปลอดภัย	๑๐๐,๐๐๐	๑๐๐,๐๐๐	๑๐๐,๐๐๐	๑๐๐,๐๐๐	๑๐๐,๐๐๐	จำนวนนักท่องเที่ยว เพิ่มขึ้นไม่น้อยกว่า ร้อยละ ๑๐ ต่อปี	แหล่งท่องเที่ยวได้รับ การพัฒนาและ ประชาชนมีรายได้จาก การท่องเที่ยวเพิ่มมากขึ้น	สำนักงานปลัด
๒	จัดการท่องเที่ยว เชิงนิเวศ	เพื่อพัฒนาแหล่งท่องเที่ยวเชิง นิเวศชุมชน	พัฒนาแหล่งท่องเที่ยวเชิงนิเวศ ในตำบลเมืองจันท์ด้านแหล่ง ท่องเที่ยวและการบริการ ด้าน สถานที่และด้านการส่งเสริม การตลาด	๑๐๐,๐๐๐	๑๐๐,๐๐๐	๑๐๐,๐๐๐	๑๐๐,๐๐๐	๑๐๐,๐๐๐	จำนวนนักท่องเที่ยว เพิ่มขึ้นไม่น้อยกว่า ร้อยละ ๑๐ ต่อปี	ประชาชนมีส่วนร่วมใน การพัฒนาสินค้าและ บริการที่เป็นมิตรกับ สิ่งแวดล้อมอย่างยั่งยืน	สำนักงานปลัด
รวม	๒ โครงการ	-	-	๒๐๐,๐๐๐	๒๐๐,๐๐๐	๒๐๐,๐๐๐	๒๐๐,๐๐๐	๒๐๐,๐๐๐	-	-	-

ยุทธศาสตร์จังหวัดที่ ๕ การสร้างความเข้มแข็งของชุมชนและสังคม											
ยุทธศาสตร์การพัฒนาของ อปท. ในเขตจังหวัดที่ ๓ ด้านการพัฒนาสังคม คุณภาพชีวิตและความมั่นคงของมนุษย์ และ ๔ ด้านศิลปะ วัฒนธรรม จารีตประเพณีและสืบสาน											
๒. ยุทธศาสตร์ด้านสังคมและคุณภาพชีวิต											
๒.๑ แผนงานการศึกษา											
ที่	โครงการ	วัตถุประสงค์	เป้าหมาย (ผลผลิตของโครงการ)	งบประมาณและที่ผ่านมา					ตัวชี้วัด (KPI)	ผลที่คาดว่าจะได้รับ	หน่วยงาน รับผิดชอบหลัก
				๒๕๖๑	๒๕๖๒	๒๕๖๓	๒๕๖๔	๒๕๖๕			
				(บาท)	(บาท)	(บาท)	(บาท)	(บาท)			
๑	จัดงานวันเด็ก แห่งชาติ	เพื่อเป็นการเปิด โอกาสให้เด็กได้มี กิจกรรมนันทนาการ กล้าแสดง ออก และ เป็นการส่งเสริมความ สัมพันธ์ระหว่างเด็ก และครอบครัว	(๑) จัดกิจกรรม นันทนาการและ วิชาการ จำนวน ๑ ครั้ง (๒) เด็กในเขตพื้นที่ ตำบลเมืองจั่ง จำนวน ๒๕๐ คน	๔๒,๑๐๐	๔๒,๑๐๐	๔๒,๑๐๐	๔๒,๑๐๐	๔๒,๑๐๐	ร้อยละ ๘๐ ของ เด็กและเยาวชน ในพื้นที่ได้เข้าร่วม กิจกรรมวันเด็ก แห่งชาติ	เด็กและผู้ปกครองมี ความเข้าใจที่ดีต่อกัน และส่งเสริม บุคลิกภาพของเด็ก	กองการศึกษาฯ
๒	สนับสนุนค่าใช้จ่าย การบริหารสถาน ศึกษา (ค่าจัดการ เรียนการสอนของ ศูนย์พัฒนาเด็กเล็ก (รายหัว)	เพื่อให้ศูนย์พัฒนาเด็ก เล็กมีสื่อการเรียน การสอนเพียงพอใน การจัดกิจกรรมการ เรียนรู้	เด็กปฐมวัย (อายุ ๒-๕ ปี) ได้รับความจัดการ เรียนการสอนของศูนย์ พัฒนาเด็กเล็ก (รายหัว) อัตราคนละ ๑,๗๐๐ บาท/ปี	-	-	๒๐๔,๐๐๐	๒๐๔,๐๐๐	๒๐๔,๐๐๐	เด็กนักเรียนศูนย์ พัฒนาเด็กเล็กร้อย ละ ๙๐ มี พัฒนาการสมวัย	มีสื่อการเรียนการ สอนเพียงพอต่อการ จัดการเรียนการสอน และเด็กนักเรียน ศูนย์พัฒนาเด็กเล็กมี พัฒนาการสมวัย	กองการศึกษาฯ

ที่	โครงการ	วัตถุประสงค์	เป้าหมาย (ผลผลิตของโครงการ)	งบประมาณและที่ผ่านมา					ตัวชี้วัด (KPI)	ผลที่คาดว่าจะได้รับ	หน่วยงาน รับผิดชอบหลัก
				๒๕๖๑	๒๕๖๒	๒๕๖๓	๒๕๖๔	๒๕๖๕			
				(บาท)	(บาท)	(บาท)	(บาท)	(บาท)			
๓	สนับสนุนค่าใช้จ่ายการบริหารสถานศึกษา (สนับสนุนค่าใช้จ่ายในการจัดการศึกษาสำหรับศูนย์พัฒนาเด็กเล็ก)	เพื่อให้ศูนย์พัฒนาเด็กเล็กมีสื่อการเรียนการสอนเพียงพอในการจัดกิจกรรมการเรียนรู้ครบตามหลักสูตรและมีความเป็นระเบียบเรียบร้อย	เด็กปฐมวัยในศูนย์พัฒนาเด็กเล็ก อายุ ๓-๕ ปีได้รับ (๑) ค่าหนังสือเรียน ปีละ ๒๐๐ บาท/คน (๒) ค่าอุปกรณ์การเรียน ปีละ ๒๐๐ บาท/คน (๓) ค่าเครื่องแบบนักเรียน ปีละ ๓๐๐ บาท/คน (๔) ค่ากิจกรรมพัฒนาผู้เรียน ปีละ ๔๓๐ บาท/คน	-	๑๔๖,๙๐๐	๑๒๔,๓๐๐	๑๒๔,๓๐๐	๑๒๔,๓๐๐	เด็กปฐมวัย อายุ ๓-๕ปี ร้อยละ ๑๐๐ ได้รับเงินสนับสนุนค่าใช้จ่ายในการจัดการศึกษาสำหรับศูนย์พัฒนาเด็กเล็ก	ศูนย์พัฒนาเด็กเล็กสามารถจัดการเรียนการสอนให้กับเด็กปฐมวัยได้ครบการหลักสูตร มีพัฒนาการสมวัย	กองการศึกษาฯ
๔	อาหารเสริม (นม)	เพื่อให้เด็กนักเรียนศูนย์พัฒนาเด็กเล็กและโรงเรียนในพื้นที่ตำบลเมืองจัมมีโภชนาการที่ดี	(๑) เด็กปฐมวัยในศูนย์พัฒนาเด็กเล็ก ทั้ง ๒ แห่ง ทุกคนได้รับอาหารเสริม (นม) จำนวน ๒๖๐ วัน (๒) เด็กนักเรียนในโรงเรียนบ้านหาดเค็ดและโรงเรียนบ้านเมืองจัมมีได้รับอาหารเสริม (นม) จำนวน ๒๖๐ วัน	๕๕๑,๒๐๐	๕๘๒,๔๐๐	๕๔๔,๙๖๐	๕๔๔,๙๖๐	๕๔๔,๙๖๐	นักเรียนศูนย์พัฒนาเด็กเล็กและโรงเรียนมีอาหารเสริม (นม) ที่มีคุณค่าตามหลักโภชนาการอย่างทั่วถึง ร้อยละ ๑๐๐	นักเรียนศูนย์พัฒนาเด็กเล็กและโรงเรียนมีสุขภาพอนามัยที่แข็งแรงและมีสมรรถภาพทางกายตามเกณฑ์	กองการศึกษาฯ

ที่	โครงการ	วัตถุประสงค์	เป้าหมาย (ผลผลิตของโครงการ)	งบประมาณและที่ผ่านมา					ตัวชี้วัด (KPI)	ผลที่คาดว่าจะได้รับ	หน่วยงาน รับผิดชอบหลัก
				๒๕๖๑	๒๕๖๒	๒๕๖๓	๒๕๖๔	๒๕๖๕			
				(บาท)	(บาท)	(บาท)	(บาท)	(บาท)			
๕	สนับสนุนค่าใช้จ่าย การบริหารสถาน ศึกษา (อาหาร กลางวัน)	เพื่อให้เด็กปฐมวัย ศูนย์พัฒนาเด็กเล็กได้ รับประทานอาหาร ครบ ๕ หมู่ ถูกหลัก โภชนาการ	เด็กปฐมวัยศูนย์พัฒนา เด็กเล็ก ทั้ง ๒ แห่งทุก คนได้รับอาหารกลางวัน อัตรามี้อยละ ๒๐ บาท ต่อคน จำนวน ๒๔๕ วัน	๕๖๓,๕๐๐	๖๓๗,๐๐๐	๕๘๘,๐๐๐	๕๘๘,๐๐๐	๕๘๘,๐๐๐	นักเรียนศูนย์ พัฒนาเด็กเล็กมี อาหารกลางวันที่มี คุณค่าตามหลัก โภชนาการอย่าง ทั่วถึง ร้อยละ ๑๐๐	นักเรียนศูนย์พัฒนา เด็กเล็กมีความสุข อนามัยที่แข็งแรง และมีสมรรถภาพ ทางกายตามเกณฑ์	กองการศึกษาฯ
๖	อาหารกลางวัน	เพื่อให้เด็กนักเรียน ศูนย์พัฒนาเด็กเล็ก และโรงเรียนในพื้นที่ ตำบลเมืองจันมี โภชนาการที่ดี	เด็กนักเรียนโรงเรียน บ้านเมืองจันและ โรงเรียนบ้านหาดเค็ด ทุกคนได้รับอาหาร กลางวันทุกวัน (วันเปิด ทำการสอน)	๖๐๐,๐๐๐	๖๐๐,๐๐๐	๖๐๐,๐๐๐	๖๐๐,๐๐๐	๖๐๐,๐๐๐	นักเรียนร้อยละ ๑๐๐ มีอาหาร กลางวันที่มีคุณค่า ตามหลัก โภชนาการอย่าง ทั่วถึง	นักเรียนศูนย์พัฒนา เด็กเล็กและโรงเรียน มีสุขภาพอนามัยที่ แข็งแรงและมี สมรรถภาพทางกาย ตามเกณฑ์	(๑) กอง การศึกษาฯ (๒) โรงเรียน บ้านหาดเค็ด (๓) โรงเรียน บ้านเมืองจัน
๗	ส่งเสริมคุณธรรม จริยธรรมใน โรงเรียน (ค่ายพุทธ บุตร)	เพื่อปลูกฝังคุณธรรม จริยธรรมแก่นักเรียน ให้เป็นผู้มีคุณธรรม จริยธรรมและมี คุณลักษณะที่พึง ประสงค์ตาม หลักสูตรการศึกษา ขั้นพื้นฐาน	(๑) จัดกิจกรรมเสริม สร้างคุณธรรมจริยธรรม และพัฒนาเสริมสร้าง ให้มีระเบียบวินัย และ การใช้ชีวิตตามหลัก ปรัชญาเศรษฐกิจ พอเพียง (๒) นักเรียน โรงเรียนบ้านหาดเค็ด จำนวน ๘๑ คน	-	-	๑๕,๐๐๐	๑๕,๐๐๐	๑๕,๐๐๐	นักเรียนได้รับ ความรู้และมี ความพึงพอใจที่ ได้รับการพัฒนา เป็นผู้มีคุณธรรม จริยธรรม มี คุณลักษณะที่พึง ประสงค์ ไม่น้อย กว่าร้อยละ ๘๐	นักเรียนเป็นผู้มี คุณธรรมจริยธรรม และมีคุณลักษณะที่ พึงประสงค์ตาม หลักสูตรการศึกษา ขั้นพื้นฐาน	(๑) กอง การศึกษาฯ (๒) โรงเรียน บ้านหาดเค็ด

ที่	โครงการ	วัตถุประสงค์	เป้าหมาย (ผลผลิตของโครงการ)	งบประมาณและที่ผ่านมา					ตัวชี้วัด (KPI)	ผลที่คาดว่าจะได้รับ	หน่วยงาน รับผิดชอบหลัก
				๒๕๖๑	๒๕๖๒	๒๕๖๓	๒๕๖๔	๒๕๖๕			
				(บาท)	(บาท)	(บาท)	(บาท)	(บาท)			
๘	ทัศนศึกษา	เพื่อให้นักเรียนได้มีโอกาสศึกษาเรียนรู้จากสถานที่จริงและนำความรู้ไปพัฒนาการเรียนของตนเองได้	(๑) จัดกิจกรรมศึกษาเรียนรู้นอกห้องเรียน (๒) ครูและนักเรียนจำนวน ๙๕ คน	-	-	๒๐,๐๐๐	๒๐,๐๐๐	๒๐,๐๐๐	นักเรียนเกิดการเรียนรู้ผ่านการศึกษาดูงานจากสถานที่จริง ร้อยละ ๑๐๐	นักเรียนได้เกิดการเรียนรู้ผ่านการศึกษาดูงานจากสถานที่จริง	(๑) กองการศึกษา (๒) โรงเรียนบ้านหาดเค็ด
๙	สืบสานดนตรีพื้นเมือง	เพื่อส่งเสริมและสืบสานดนตรีพื้นเมือง	(๑) จัดกิจกรรมการเรียนการสอนดนตรีพื้นเมือง (๒) เด็กนักเรียนจำนวน ๘๒ คน	-	-	๑๕,๐๐๐	๑๕,๐๐๐	๑๕,๐๐๐	นักเรียนได้รับความรู้และมีความพึงพอใจที่ได้รับการเรียนรู้อะไรก็ได้จากการเล่นดนตรีพื้นเมือง ไม่น้อยกว่าร้อยละ ๘๐	เด็กและเยาวชนตระหนักและเห็นคุณค่า รักความเป็นไทย เกิดความภาคภูมิใจในศิลปวัฒนธรรมพื้นบ้านล้านนา	(๑) กองการศึกษา (๒) โรงเรียนบ้านหาดเค็ด
๑๐	ส่งเสริมคุณธรรมจริยธรรมในโรงเรียน (ค่ายพุทธบุตร)	เพื่อปลูกฝังคุณธรรมจริยธรรมแก่นักเรียนให้เป็นผู้มีคุณธรรมจริยธรรมและมีคุณลักษณะที่พึงประสงค์ตามหลักสูตรการศึกษาขั้นพื้นฐาน	(๑) จัดกิจกรรมเสริมสร้างคุณธรรมจริยธรรม และพัฒนาเสริมสร้างให้มีระเบียบวินัย และการใช้ชีวิตตามหลักปรัชญาเศรษฐกิจพอเพียง (๒) นักเรียนโรงเรียนบ้านเมืองจิ่ง จำนวน ๓๕ คน	-	-	๗,๐๐๐	๗,๐๐๐	๗,๐๐๐	นักเรียนได้รับความรู้และมีความพึงพอใจที่ได้รับการพัฒนาเป็นผู้มีคุณธรรมจริยธรรม มีคุณลักษณะที่พึงประสงค์ ไม่น้อยกว่าร้อยละ ๘๐	นักเรียนเป็นผู้มีคุณธรรมจริยธรรมและมีคุณลักษณะที่พึงประสงค์ตามหลักสูตรการศึกษาขั้นพื้นฐาน	(๑) กองการศึกษา (๒) โรงเรียนบ้านเมืองจิ่ง

ที่	โครงการ	วัตถุประสงค์	เป้าหมาย (ผลผลิตของโครงการ)	งบประมาณและที่ผ่านมา					ตัวชี้วัด (KPI)	ผลที่คาดว่าจะได้รับ	หน่วยงาน รับผิดชอบหลัก
				๒๕๖๑	๒๕๖๒	๒๕๖๓	๒๕๖๔	๒๕๖๕			
				(บาท)	(บาท)	(บาท)	(บาท)	(บาท)			
๑๑	ทัศนศึกษาแหล่ง เรียนรู้นอกสถานที่	เพื่อให้นักเรียนได้มี โอกาสศึกษาเรียนรู้ จากสถานที่จริงและ นำความรู้ไปพัฒนา การเรียนของตนเองได้	(๑) จัดกิจกรรมศึกษา เรียนรู้นอกห้องเรียน (๒) ครูและนักเรียน จำนวน ๕๗ คน	-	-	๒๐,๐๐๐	๒๐,๐๐๐	๒๐,๐๐๐	นักเรียนเกิดการ เรียนรู้ผ่าน การศึกษาเรียนรู้ จากสถานที่จริง ร้อยละ ๑๐๐	นักเรียนได้เกิดการ เรียนรู้ผ่านการศึกษา เรียนรู้จากสถานที่จริง	(๑) กอง การศึกษาฯ (๒) โรงเรียน บ้านเมืองจั่ง
๑๒	ศึกษาเรียนรู้จาก แหล่งเรียนรู้นอก โรงเรียน	เพื่อพัฒนาคุณภาพ การจัดการเรียนการ สอนให้ดียิ่งขึ้น	นักเรียน จำนวน ๕๐ คน สามารถนำทักษะ ประสบการณ์ที่ได้จาก การศึกษานอกสถานที่ ที่มาพัฒนาคุณภาพการ เรียนและใช้ชีวิตให้ดี ยิ่งขึ้น	-	-	๖๐,๐๐๐	๖๐,๐๐๐	๖๐,๐๐๐	นักเรียนเกิดการ เรียนรู้ ประสบการณ์ที่ นอกเหนือจาก ตำราและใน ห้องเรียน ร้อยละ ๑๐๐	นักเรียนมีการพัฒนา ทางด้านการเรียน และการใช้ทักษะ ชีวิตและสามารถนำ ประสบการณ์ไป ประยุกต์ใช้ใน ชีวิตประจำวัน	(๑) กอง การศึกษาฯ (๒) โรงเรียน ศรีนครน่าน
๑๓	ค่ายพัฒนาคุณธรรม จริยธรรมนักเรียน	เพื่อปลูกฝังคุณธรรม จริยธรรมรู้จักนำ หลักธรรมไปใช้ในการ ดำเนินชีวิต	(๑) จัดกิจกรรม เสริมสร้างคุณธรรม จริยธรรม (๒) นักเรียน จำนวน ๑๐๐ คน	-	-	๔๐,๐๐๐	๔๐,๐๐๐	๔๐,๐๐๐	นักเรียนได้รับ ความรู้และมี ความพึงพอใจที่ ได้รับการพัฒนา เป็นผู้มีคุณธรรม จริยธรรม ไม่น้อย กว่าร้อยละ ๘๐	นักเรียนได้พัฒนา ตนเอง คิดเป็น ทำ เป็น แก้ปัญหาเป็น และนำสู่การพัฒนา ชุมชนท้องถิ่น	(๑) กอง การศึกษาฯ (๒) โรงเรียน ศรีนครน่าน

ที่	โครงการ	วัตถุประสงค์	เป้าหมาย (ผลผลิตของโครงการ)	งบประมาณและที่ผ่านมา					ตัวชี้วัด (KPI)	ผลที่คาดว่าจะได้รับ	หน่วยงาน รับผิดชอบหลัก
				๒๕๖๑	๒๕๖๒	๒๕๖๓	๒๕๖๔	๒๕๖๕			
				(บาท)	(บาท)	(บาท)	(บาท)	(บาท)			
๑๔	ค่ายวิชาการสานฝัน ตามแนวเศรษฐกิจ พอเพียง	เพื่อปลูกฝังและให้ นักเรียนตระหนักใน การใช้แนวทางการ การดำเนินชีวิตแบบ เศรษฐกิจพอเพียง	(๑) จัดกิจกรรมเรียนรู้ ทางทฤษฎีเชิง ปฏิบัติการ ๘ กลุ่ม สาระฯ (๒) นักเรียน จำนวน ๑๐๐ คน	-	-	๒๐,๐๐๐	๒๐,๐๐๐	๒๐,๐๐๐	นักเรียนได้รับ ความรู้และมี ความพึงพอใจที่ ได้รับการพัฒนา ทักษะด้านวิชาการ และการดำเนิน ชีวิตตามหลัก เศรษฐกิจพอเพียง ไม่น้อยกว่าร้อยละ ๘๐	นักเรียนเกิดทักษะ ด้านการดำเนินชีวิต ตามแนวทาง เศรษฐกิจพอเพียง	(๑) กอง การศึกษาฯ (๒) โรงเรียน ศรีนครน่าน
รวม	๑๔ โครงการ	-	-	๑,๗๕๖,๘๐๐	๒,๐๐๘,๔๐๐	๒,๓๐๐,๓๖๐	๒,๓๐๐,๓๖๐	๒,๓๐๐,๓๖๐	-	-	-

๒.๒ แผนงานการศาสนาวัฒนธรรมและนันทนาการ											
ที่	โครงการ	วัตถุประสงค์	เป้าหมาย (ผลผลิตของโครงการ)	งบประมาณและที่ผ่านมา					ตัวชี้วัด (KPI)	ผลที่คาดว่าจะได้รับ	หน่วยงาน รับผิดชอบหลัก
				๒๕๖๑ (บาท)	๒๕๖๒ (บาท)	๒๕๖๓ (บาท)	๒๕๖๔ (บาท)	๒๕๖๕ (บาท)			
๑	ถ่ายทอดภูมิปัญญา แก่ลูกหลาน	เพื่อสนับสนุน ผู้สูงอายุที่มีศักยภาพ ให้มีคุณค่าแก่ชุมชน	(๑) จัดกิจกรรมการ ถ่ายทอดภูมิปัญญา ได้แก่ การทำอาหาร พื้นบ้าน ขนมพื้นบ้าน การทำกรวยดอกไม้ และกระทงใบตองแบบ ต่างๆ การทำของเล่น พื้นบ้าน เป็นต้น (๒) ผู้สูงอายุ เด็กและ เยาวชน จำนวน ๕๐ คน	๒๐,๐๐๐	๒๐,๐๐๐	๑๐,๐๐๐	๑๐,๐๐๐	๑๐,๐๐๐	เด็กและเยาวชนที่ เข้าร่วมโครงการ ร้อยละ ๘๐ มี ความรู้ในกิจกรรม และนำไปปฏิบัติได้	คนในชุมชนมีความรู้ ในภูมิปัญญาด้าน ต่างๆ และเกิดการ อนุรักษ์อย่างยั่งยืน	สำนักงานปลัด
๒	งานประเพณีหก เป็งนมัสการพระ มหาธาตุเจ้าภูเพียง แช่แห้ง	เพื่ออนุรักษ์สืบสาน วัฒนธรรมและ ประเพณีของท้องถิ่น	จัดงานหกเป็งนมัสการ พระมหาธาตุเจ้าภู เพียงแช่แห้ง ๑ ครั้ง/ ประชาชน จำนวน ๕๐๐ คน	๒๕,๒๐๐	๒๕,๒๐๐	๒๕,๒๐๐	๒๕,๒๐๐	๒๕,๒๐๐	ร้อยละของความ พึงพอใจของ ประชาชนที่มีต่อ การจัดกิจกรรม ร้อยละ ๗๐	ประเพณีท้องถิ่น ได้รับการอนุรักษ์ และสืบสาน วัฒนธรรมและ ถ่ายทอดสู่คนรุ่นหลัง	กองการศึกษาฯ
๓	งานแข่งเรือ ประเพณีจังหวัดน่าน	เพื่ออนุรักษ์สืบสาน วัฒนธรรมและ ประเพณีของท้องถิ่น	จัดงานแข่งเรือ ประเพณีจังหวัดน่าน จำนวน ๒ ครั้ง / ประชาชนจำนวน ๔๐๐ คน	๓๐,๐๐๐	๓๐,๐๐๐	๓๐,๐๐๐	๓๐,๐๐๐	๓๐,๐๐๐	ร้อยละความพึง พอใจของ ประชาชนที่มีต่อ การจัดกิจกรรม ร้อยละ ๗๐	ประเพณีท้องถิ่น ได้รับการอนุรักษ์ และสืบสาน วัฒนธรรมและ ถ่ายทอดสู่คนรุ่นหลัง	กองการศึกษาฯ

ที่	โครงการ	วัตถุประสงค์	เป้าหมาย (ผลผลิตของโครงการ)	งบประมาณและที่ผ่านมา					ตัวชี้วัด (KPI)	ผลที่คาดว่าจะได้รับ	หน่วยงาน รับผิดชอบหลัก
				๒๕๖๑	๒๕๖๒	๒๕๖๓	๒๕๖๔	๒๕๖๕			
				(บาท)	(บาท)	(บาท)	(บาท)	(บาท)			
๔	งานประเพณีแข่งเรือแฉ่ง	เพื่ออนุรักษ์สืบสานวัฒนธรรมและประเพณีของท้องถิ่น	จัดงานประเพณีแข่งเรือแฉ่ง จำนวน ๑ ครั้ง /ประชาชนจำนวน ๕๐๐ คน	๑๐,๐๐๐	๑๐,๐๐๐	๑๐,๐๐๐	๑๐,๐๐๐	๑๐,๐๐๐	ประชาชนมีความพึงพอใจต่อการจัดงาน ไม่น้อยกว่าร้อยละ ๗๐	ประเพณีท้องถิ่น ได้รับการอนุรักษ์และสืบสาน วัฒนธรรมและถ่ายทอดสู่คนรุ่นหลัง	กองการศึกษาฯ
๕	งานประเพณีลอยกระทง	เพื่ออนุรักษ์สืบสานวัฒนธรรมและประเพณีของท้องถิ่น	จัดงานประเพณีลอยกระทง จำนวน ๑ ครั้ง/ประชาชน จำนวน ๓๐๐ คน	๑๐,๐๐๐	๑๐,๐๐๐	๑๐,๐๐๐	๑๐,๐๐๐	๑๐,๐๐๐	ประชาชนมีความพึงพอใจต่อการจัดงาน ไม่น้อยกว่าร้อยละ ๗๐	ประเพณีท้องถิ่น ได้รับการอนุรักษ์และสืบสาน วัฒนธรรมและถ่ายทอดสู่คนรุ่นหลัง	กองการศึกษาฯ
๖	จัดงานพิธีเนื่องในวันคล้ายวันสวรรคตพระบาทสมเด็จพระบรมชนกาธิเบศรมหาภูมิพลอดุลยเดชมหาราชาบรมนาถบพิตร ๑๓ ตุลาคม	เพื่อแสดงออกซึ่งความจงรักภักดีและน้อมรำลึกถึงพระมหากรุณาธิคุณที่มีต่อองค์พระบาทสมเด็จพระบรมชนกาธิเบศรมหาภูมิพลอดุลยเดชมหาราช บรมนาถบพิตร	จัดงานพิธีฯ จำนวน ๑ ครั้ง	๓,๐๐๐	๓,๐๐๐	๕,๐๐๐	๕,๐๐๐	๕,๐๐๐	ประชาชนมีความพึงพอใจต่อการจัดงาน ไม่น้อยกว่าร้อยละ ๗๐	ข้าราชการ กำนัน ผู้ใหญ่บ้าน กลุ่มพลังมวลชนและประชาชน ได้แสดงออกซึ่งความจงรักภักดีและน้อมรำลึกถึงพระมหากรุณาธิคุณฯ	(๑) กองการศึกษาฯ (๒) ที่ทำการปกครองอำเภอกุเพียง

ที่	โครงการ	วัตถุประสงค์	เป้าหมาย (ผลผลิตของโครงการ)	งบประมาณและที่ผ่านมา					ตัวชี้วัด (KPI)	ผลที่คาดว่าจะได้รับ	หน่วยงาน รับผิดชอบหลัก
				๒๕๖๑	๒๕๖๒	๒๕๖๓	๒๕๖๔	๒๕๖๕			
				(บาท)	(บาท)	(บาท)	(บาท)	(บาท)			
๗	จัดงานวางพวงมาลาถวายสักการะสมเด็จพระปิยมหาราช เนื่องในวันปิยมหาราช ๒๓ ตุลาคม	เพื่อแสดงออกซึ่งความจงรักภักดีและน้อมรำลึกถึงพระมหากษัตริย์คุณที่มีต่อองค์พระบาทสมเด็จพระจุลจอมเกล้าเจ้าอยู่หัว	จัดงานพิธีฯ จำนวน ๑ ครั้ง	๓,๐๐๐	๓,๐๐๐	๕,๐๐๐	๕,๐๐๐	๕,๐๐๐	ประชาชนมีความพึงพอใจต่อการจัดงาน ไม่น้อยกว่าร้อยละ ๗๐	ข้าราชการ กำนัน ผู้ใหญ่บ้าน กลุ่มพลังมวลชนและประชาชน ได้แสดงออกซึ่งความจงรักภักดีและน้อมรำลึกถึงพระมหากรุณาธิคุณฯ	(๑) กองการศึกษาฯ (๒) ที่ทำการปกครองอำเภอภูเพียง
๘	จัดงานพิธีเนื่องในวันคล้ายวันพระราชสมภพพระบาทสมเด็จพระบรมชนกาธิเบศร มหาภูมิพลอดุลยเดชมหาราช บรมนาถบพิตร/วันพ่อแห่งชาติ/ ๕ ธันวาคม	เพื่อแสดงออกซึ่งความจงรักภักดีและน้อมรำลึกถึงพระมหากษัตริย์คุณที่มีต่อองค์พระบาทสมเด็จพระบรมชนกาธิเบศร มหาภูมิพลอดุลยเดชมหาราช บรมนาถบพิตร	จัดงานพิธีฯ จำนวน ๑ ครั้ง	๓,๐๐๐	๓,๐๐๐	๕,๐๐๐	๕,๐๐๐	๕,๐๐๐	ประชาชนมีความพึงพอใจต่อการจัดงาน ไม่น้อยกว่าร้อยละ ๗๐	ข้าราชการ กำนัน ผู้ใหญ่บ้าน กลุ่มพลังมวลชนและประชาชน ได้แสดงออกซึ่งความจงรักภักดีและน้อมรำลึกถึงพระมหากรุณาธิคุณฯ	(๑) กองการศึกษาฯ (๒) ที่ทำการปกครองอำเภอภูเพียง

ที่	โครงการ	วัตถุประสงค์	เป้าหมาย (ผลผลิตของโครงการ)	งบประมาณและที่ผ่านมา					ตัวชี้วัด (KPI)	ผลที่คาดว่าจะได้รับ	หน่วยงาน รับผิดชอบหลัก
				๒๕๖๑	๒๕๖๒	๒๕๖๓	๒๕๖๔	๒๕๖๕			
				(บาท)	(บาท)	(บาท)	(บาท)	(บาท)			
๙	จัดงานรัฐพิธี พระบาทสมเด็จพระพุทธยอดฟ้า จุฬาโลกมหาราช วันที่ระลึกมหาจักรี บรมวงศ์ ๖ เมษายน	เพื่อแสดงออกซึ่งความ จงรักภักดีต่อสถาบัน พระมหากษัตริย์และ น้อมรำลึกถึงพระมหา กรุณาธิคุณของ พระบาทสมเด็จพระ พุทธยอดฟ้าจุฬาโลก มหาราชและราชจักรีวงศ์	จัดงานพิธีฯ จำนวน ๑ ครั้ง	๓,๐๐๐	๓,๐๐๐	๕,๐๐๐	๕,๐๐๐	๕,๐๐๐	ประชาชนมีความ พึงพอใจต่อการจัด งาน ไม่น้อยกว่า ร้อยละ ๗๐	ข้าราชการ กำนัน ผู้ใหญ่บ้าน กลุ่มพลัง มวลชนและ ประชาชน ได้ แสดงออกซึ่งความ จงรักภักดีและน้อม รำลึกถึงพระมหา กรุณาธิคุณฯ	(๑) กอง การศึกษาฯ (๒) ที่ทำการ ปกครอง อำเภอภูเพียง
๑๐	จัดงานวันเฉลิมพระ ชนมพรรษาสมเด็จพระนางเจ้าสุทิดา พัชรสุธาพิมล ลักษณพระบรม ราชินี ๓ มิถุนายน	เพื่อแสดงออกซึ่งความ จงรักภักดีและน้อม รำลึกถึงพระมหา กรุณาธิคุณและถวาย พระพรพระบรมราชินี เนื่องในมหามงคล เฉลิมพระชนมพรรษา	จัดงานพิธีฯ จำนวน ๑ ครั้ง	-	-	๑๐,๐๐๐	๑๐,๐๐๐	๑๐,๐๐๐	ประชาชนมีความ พึงพอใจต่อการจัด งาน ไม่น้อยกว่า ร้อยละ ๗๐	ข้าราชการ กำนัน ผู้ใหญ่บ้าน กลุ่มพลัง มวลชนและ ประชาชน ได้ แสดงออกซึ่งความ จงรักภักดีและน้อม รำลึกถึงพระมหา	(๑) กอง การศึกษาฯ (๒) ที่ทำการ ปกครอง อำเภอภูเพียง
๑๑	จัดงานเนื่องในวัน เฉลิมพระชนม พรรษา พระบาท สมเด็จพระ ปรเมน ธรรมาธิบตี ศรีสินทร มหาวชิรา ลงกรณ พระวชิรเกล้า เจ้าอยู่หัว ๒๘ กรกฎาคม	เพื่อแสดงออกซึ่ง ความจงรักภักดีและ เฉลิมฉลอง เนื่องใน พระราชพิธีบรม ราชาภิเษกสมเด็จพระ พระวชิรเกล้าเจ้าอยู่หัว	จัดงานพิธีฯ จำนวน ๑ ครั้ง	๑๐,๐๐๐	๑๐,๐๐๐	๑๐,๐๐๐	๑๐,๐๐๐	๑๐,๐๐๐	ประชาชนมีความ พึงพอใจต่อการจัด งาน ไม่น้อยกว่า ร้อยละ ๗๐	ข้าราชการ กำนัน ผู้ใหญ่บ้าน กลุ่มพลัง มวลชนและ ประชาชน ได้ แสดงออกซึ่งความ จงรักภักดีและน้อม รำลึกถึงพระมหา	(๑) กอง การศึกษาฯ (๒) ที่ทำการ ปกครอง อำเภอภูเพียง

ที่	โครงการ	วัตถุประสงค์	เป้าหมาย (ผลผลิตของโครงการ)	งบประมาณและที่ผ่านมา					ตัวชี้วัด (KPI)	ผลที่คาดว่าจะได้รับ	หน่วยงาน รับผิดชอบหลัก
				๒๕๖๑	๒๕๖๒	๒๕๖๓	๒๕๖๔	๒๕๖๕			
				(บาท)	(บาท)	(บาท)	(บาท)	(บาท)			
๑๒	จัดงานวันเฉลิมพระชนมพรรษาสมเด็จพระบรมราชชนนีพันปีหลวง / วันแม่แห่งชาติ / ๑๒ สิงหาคม	เพื่อแสดงออกซึ่งความจงรักภักดีและน้อมรำลึกถึงพระมหากษัตริย์คุณและถวายพระพรสมเด็จพระบรมราชชนนีพันปีหลวง เนื่องในมหามงคลเฉลิมพระชนมพรรษา	จัดงานพิธีฯ จำนวน ๑ ครั้ง	๑๐,๐๐๐	๑๐,๐๐๐	๑๐,๐๐๐	๑๐,๐๐๐	๑๐,๐๐๐	ประชาชนมีความพึงพอใจต่อการจัดงาน ไม่น้อยกว่าร้อยละ ๗๐	ข้าราชการ กำนัน ผู้ใหญ่บ้าน กลุ่มพลังมวลชนและประชาชน ได้แสดงออกซึ่งความจงรักภักดีและน้อมรำลึกถึงพระมหากษัตริย์คุณฯ	(๑) กองการศึกษาฯ (๒) ที่ทำการปกครองอำเภอภูเพียง
๑๓	จัดงานรัฐพิธีอื่นๆ ที่คณะรัฐมนตรีมีมติกำหนดให้จัด	เพื่อแสดงออกซึ่งความสามัคคีของประชาชน กลุ่มพลังมวลชนทุกหมู่เหล่า ผู้บริหารและพนักงานในพื้นที่	จัดงานรัฐพิธีตามที่คณะรัฐมนตรีมีมติกำหนดให้จัด	๕,๐๐๐	๕,๐๐๐	๕,๐๐๐	๕,๐๐๐	๕,๐๐๐	ประชาชนมีความพึงพอใจต่อการจัดงาน ไม่น้อยกว่าร้อยละ ๗๐	ข้าราชการ กำนัน ผู้ใหญ่บ้าน กลุ่มพลังมวลชนและประชาชนได้แสดงออกซึ่งความจงรักภักดีและน้อม	(๑) กองการศึกษาฯ (๒) ที่ทำการปกครองอำเภอภูเพียง
๑๔	จัดกิจกรรมการอนุรักษ์ประเพณีวัฒนธรรมจังหวัดน่าน	เพื่ออนุรักษ์ศิลปวัฒนธรรม ส่งเสริมการตลาดของผลิตทางการเกษตรในท้องถิ่นและส่งเสริมการท่องเที่ยวของจังหวัด	จัดงานอนุรักษ์ประเพณีวัฒนธรรม จ.น่าน จำนวน ๑ ครั้ง	๒๐,๐๐๐	๒๐,๐๐๐	๒๐,๐๐๐	๒๐,๐๐๐	๒๐,๐๐๐	ประชาชนมีความพึงพอใจต่อการจัดงาน ไม่น้อยกว่าร้อยละ ๗๐	ประชาชนมีรายได้เพิ่มขึ้นและการท่องเที่ยวจังหวัดน่านเป็นที่รู้จักทั่วไป	(๑) กองการศึกษาฯ (๒) ที่ทำการปกครองอำเภอภูเพียง

ที่	โครงการ	วัตถุประสงค์	เป้าหมาย (ผลผลิตของโครงการ)	งบประมาณและที่ผ่านมา					ตัวชี้วัด (KPI)	ผลที่คาดว่าจะได้รับ	หน่วยงาน รับผิดชอบหลัก
				๒๕๖๑	๒๕๖๒	๒๕๖๓	๒๕๖๔	๒๕๖๕			
				(บาท)	(บาท)	(บาท)	(บาท)	(บาท)			
๑๕	ธรรมะม่วนใจ๋	เพื่อให้ประชาชนและเยาวชนมีความรู้ความเข้าใจในหลักธรรมคำสอนของพระพุทธศาสนามากยิ่งขึ้น	(๑) ประชาชนและเยาวชน จำนวน ๑๕๐ คน (๒) จัดกิจกรรมปฏิบัติธรรมฯ จำนวน ๑ ครั้ง	๑๐,๐๐๐	๑๐,๐๐๐	๑๐,๐๐๐	๑๐,๐๐๐	๑๐,๐๐๐	ประชาชนและเยาวชนผู้เข้าร่วมโครงการ ร้อยละ ๘๐ มีความพึงพอใจในการจัดโครงการ	ประชาชนและเยาวชนที่เข้าร่วมโครงการมีคุณธรรมจริยธรรม สามารถพัฒนาตนเองไปในทางที่ดียิ่งขึ้น	กองการศึกษาฯ
รวม	๑๕ โครงการ	-	-	๑๖๒,๒๐๐	๑๖๒,๒๐๐	๑๗๐,๒๐๐	๑๗๐,๒๐๐	๑๗๐,๒๐๐	-	-	-

๒.๓ แผนงานสาธารณสุข												
ที่	โครงการ	วัตถุประสงค์	เป้าหมาย (ผลผลิตของโครงการ)	งบประมาณและที่ผ่านมา					ตัวชี้วัด (KPI)	ผลที่คาดว่าจะได้รับ	หน่วยงาน รับผิดชอบหลัก	
				๒๕๖๑	๒๕๖๒	๒๕๖๓	๒๕๖๔	๒๕๖๕				
				(บาท)	(บาท)	(บาท)	(บาท)	(บาท)				
๑	ควบคุมป้องกันโรค ระบาด	เพื่อควบคุมและ ป้องกันโรคระบาดที่ เกิดขึ้นในตำบล เมืองจั่ง	(๑) ควบคุมป้องกันโรค ไข้เลือดออก (๒) ควบคุมป้องกันโรค ระบาดอื่นๆ เช่น มือ เท้าปาก ตาแดง ฯ	๑๑๕,๐๐๐	๕๘,๐๐๐	๖๐,๐๐๐	๖๐,๐๐๐	๖๐,๐๐๐	๑) ไม่เกิดผู้ป่วยโรคไข้ เลือดออกรายใหม่ ภายใน ๒๘ วัน(๒) มี การสอบสวนโรค และควบคุมโรค ระบาดอื่นๆ ภายใน ๑ วัน	อัตราการป่วยของ โรคไข้เลือดออกและ โรคติดต่ออื่นๆ ลดลง	สำนักงานปลัด	
๒	สำรวจข้อมูล จำนวนสัตว์และขึ้น ทะเบียนสัตว์ตาม โครงการสัตว์ปลอด โรค คนปลอดภัย จากโรคพิษสุนัขบ้า	เพื่อป้องกันควบคุม ไม่ให้เกิดการระบาด ของโรคพิษสุนัขบ้า ขึ้นในชุมชน	จ้างเหมาบริการสำรวจ ข้อมูลจำนวนสุนัข/แมว ทั้งที่มีเจ้าของ บันทึก ลงในระบบ Thai Rabies Net ตัวละ ๖ บาทต่อปี จำนวน ๑,๕๐๐ ตัว	๑,๖๖๘	๗,๘๐๐	๙,๐๐๐	๙,๐๐๐	๙,๐๐๐	อัตราป่วยโรคพิษ สุนัขบ้าลดลง ร้อย ละ ๕	อัตราป่วยโรคพิษ สุนัขบ้าลดลงโดยการ ใช้วัคซีนป้องกันโรค พิษสุนัขบ้า ในสัตว์ และประชาชนมี ความรู้และเข้าใจใน เรื่องโรคพิษสุนัขบ้า	สำนักงานปลัด	
๓	สัตว์ปลอดโรค คน ปลอดภัยจากโรคพิษ สุนัขบ้า ตามพระ ปณิธาน ศาสตราจารย์ ดร.สมเด็จพะ เจ้าน้องนางเธอ เจ้าฟ้า จุฬาภรณวลัยลักษณ์ อัครราชกุมารี	เพื่อป้องกันควบคุม ไม่ให้เกิดการระบาด ของโรคพิษสุนัขบ้า ขึ้นในชุมชน	(๑) อบรมอาสาสมัคร สัตว์ (๒) จ้างเหมาบริการ อาสาสมัครดำเนินการ ฉีดวัคซีน ตัวละ ๑๐ บาท จำนวน ๑,๕๐๐ ตัว (๓) จัดซื้อวัคซีนพร้อม อุปกรณ์ในการฉีด ตัวละ ๓๐ บาท จำนวน ๑,๕๐๐ ตัว	๘,๓๔๐	๓๙,๐๐๐	๖๔,๖๐๐	๖๔,๖๐๐	๖๔,๖๐๐	อัตราป่วยโรคพิษ สุนัขบ้าลดลง ร้อย ละ ๕	อัตราป่วยโรคพิษ สุนัขบ้าลดลงโดยการ ใช้วัคซีนป้องกันโรค พิษสุนัขบ้า ในสัตว์ และประชาชนมี ความรู้และเข้าใจใน เรื่องโรคพิษสุนัขบ้า มากขึ้น	สำนักงานปลัด	

ที่	โครงการ	วัตถุประสงค์	เป้าหมาย (ผลผลิตของโครงการ)	งบประมาณและที่ผ่านมา					ตัวชี้วัด (KPI)	ผลที่คาดว่าจะได้รับ	หน่วยงาน รับผิดชอบหลัก
				๒๕๖๑	๒๕๖๒	๒๕๖๓	๒๕๖๔	๒๕๖๕			
				(บาท)	(บาท)	(บาท)	(บาท)	(บาท)			
๔	อาชีพอนามัยและความปลอดภัยในการทำงาน	เพื่อป้องกัน ลดความเสี่ยง และจัดสภาพแวดล้อมในการทำงาน	(๑) การซ้อมภัยในองค์กร (๒) อบรมให้ความรู้ความปลอดภัยในการทำงาน (๓) การคัดกรองกลุ่มเสี่ยง ๑ ครั้ง/ปี (๔) พนักงานส่วนตำบล ลูกจ้าง ประจำและพนักงานจ้าง จำนวน	๑๗,๓๐๐	๑๐,๒๐๐	๑๗,๓๐๐	๑๗,๓๐๐	๑๗,๓๐๐	อัตราการเกิดอันตรายจากสภาวะสุขภาพและสภาพแวดล้อมการทำงานลดลง ร้อยละ ๕	สามารถลดและควบคุมความเสี่ยงของพนักงานและผู้ที่เกี่ยวข้องได้ และสามารถเพิ่มประสิทธิภาพการทำงานได้	สำนักงานปลัด
๕	ตรวจสอบคุณภาพน้ำ	เพื่อควบคุมและแก้ไขปัญหาคุณภาพน้ำ	(๑) ติดตามตรวจสอบคุณภาพน้ำ จำนวน ๘ แห่ง (๒) ฐานข้อมูลและรายงานสถานการณ์คุณภาพน้ำ จำนวน ๘ แห่ง	๑๗,๔๒๕	๑๗,๔๒๕	๑๗,๔๒๕	๑๗,๔๒๕	๑๗,๔๒๕	มีการแก้ไขปัญหาและระวังคุณภาพน้ำร้อยละ ๖๐ ต่อจำนวนที่ได้ตรวจวัดทั้งหมด	มีข้อมูลคุณภาพน้ำเพื่อนำไปวิเคราะห์ปัญหาและสาเหตุและแนวทางการแก้ไขปัญหาหากพบคุณภาพน้ำ	สำนักงานปลัด
๖	Big Cleaning Day	เพื่อเสริมสร้างความร่วมมือในการรักษาความสะอาดและความเป็นระเบียบเรียบร้อยต่อการปฏิบัติงาน	(๑) จัดกิจกรรมทำความสะอาดบริเวณสำนักงาน อบต. (๒) ผู้บริหารและพนักงานส่วนท้องถิ่นจำนวน ๔๐ คน	๒,๐๐๐	๒,๐๐๐	๒,๐๐๐	๒,๐๐๐	๒,๐๐๐	ประชาชนผู้มาใช้บริการร้อยละ ๘๐ ได้รับความสะอาด รวดเร็วและมีสภาพแวดล้อมที่ดี	สถานที่ทำงานมีบรรยากาศและสภาพแวดล้อมที่ดีและเกิดการร่วมมือร่วมใจและสัมพันธ์ภาพอันดีระหว่างพนักงาน	สำนักงานปลัด

ที่	โครงการ	วัตถุประสงค์	เป้าหมาย (ผลผลิตของโครงการ)	งบประมาณและที่ผ่านมา					ตัวชี้วัด (KPI)	ผลที่คาดว่าจะได้รับ	หน่วยงาน รับผิดชอบหลัก
				๒๕๖๑	๒๕๖๒	๒๕๖๓	๒๕๖๔	๒๕๖๕			
				(บาท)	(บาท)	(บาท)	(บาท)	(บาท)			
๗	โครงการพระราชดำริด้านสาธารณสุข	เพื่อส่งเสริมสุขภาพอนามัยของประชาชนและตอบสนองการดำเนินงานตามแนวทางโครงการพระราชดำริด้านสาธารณสุข	(๑) จัดกิจกรรมการขับเคลื่อนโครงการพระราชดำริเพื่อพัฒนาศักยภาพด้านสาธารณสุขของประชาชนในพื้นที่ (๒) จำนวน ๑๑ หมู่บ้าน ละ ๒๐,๐๐๐บาท	๒๒๐,๐๐๐	๒๒๐,๐๐๐	๒๒๐,๐๐๐	๒๒๐,๐๐๐	๒๒๐,๐๐๐	ประชาชนได้เข้าถึงการดูแลสุขภาพเพิ่มขึ้นร้อยละ ๕	ประชาชนมีสุขภาพอนามัยที่สมบูรณ์แข็งแรง	(๑) สำนักงานปลัด (๒) คณะกรรมการหมู่บ้าน หมู่ ๑-๑๑
รวม	๗ โครงการ	-	-	๓๘๑,๓๗๓	๓๕๔,๔๒๕	๓๙๐,๓๒๕	๓๙๐,๓๒๕	๓๙๐,๓๒๕	-	-	-

๒.๔ แผนงานรักษาความสงบภายใน											
ที่	โครงการ	วัตถุประสงค์	เป้าหมาย (ผลผลิตของโครงการ)	งบประมาณและที่ผ่านมา					ตัวชี้วัด (KPI)	ผลที่คาดว่าจะได้รับ	หน่วยงาน รับผิดชอบหลัก
				๒๕๖๑	๒๕๖๒	๒๕๖๓	๒๕๖๔	๒๕๖๕			
				(บาท)	(บาท)	(บาท)	(บาท)	(บาท)			
๑	รณรงค์ป้องกันและ บรรเทาสาธารณภัย	เพื่อเป็นการรณรงค์ ป้องกันและลดอัตรา การเกิดอุบัติเหตุ การ เสียชีวิตในช่วง เทศกาลสงกรานต์ และปีใหม่	จัดทำป้าย ประชาสัมพันธ์จุดเสี่ยง จำนวน ๑๐ ป้าย ใน ตำบลเมืองจัน	๒๗,๐๐๐	๖,๐๐๐	๑๒,๐๐๐	๑๒,๐๐๐	๑๒,๐๐๐	อัตราการเกิด อุบัติเหตุทางถนน ในพื้นที่ลดลงร้อยละ ๕	ประชาชนตระหนัก ถึงความปลอดภัยใน การขับขี่รวมถึงการ ขับรถให้ถูกกฎจราจร	สำนักงานปลัด
๒	ฝึกอบรมเตรียม ความพร้อมดูแล ความปลอดภัยแก่นักท่องเที่ยว	เพื่อให้ความรู้แก่ ผู้ประกอบการใน แหล่งท่องเที่ยวใน การดูแลความ ปลอดภัยแก่นักท่องเที่ยว	(๑) อบรมให้ความรู้แก่ ผู้ประกอบการในแหล่ง ท่องเที่ยวตำบลเมืองจัน (๒) นักท่องเที่ยว ได้รับการดูแลความ ปลอดภัย	-	-	๑๐,๐๐๐	๑๐,๐๐๐	๑๐,๐๐๐	อัตราการเกิด อุบัติเหตุและ เสียชีวิตจากการ จมน้ำลดลง	ผู้ประกอบการใน แหล่งท่องเที่ยวมี ความรู้ในด้านการ ดูแลความปลอดภัย แก่นักท่องเที่ยว	สำนักงานปลัด
๓	ทบทวนอาสาสมัคร ป้องกันภัยฝ่ายพล เรือน	เพื่อพัฒนาทักษะและ ความรู้ในการ ช่วยเหลือตนเองและ ผู้อื่นเมื่อเกิดสาธารณ ภัย	(๑) ฝึกอบรมให้ความรู้ ในการป้องกันและ บรรเทาสาธารณภัย (๒) ฝึกปฏิบัติในสภาวะ เมื่อเกิดสาธารณภัย (๓) อบรม จำนวน ๑๐๐ คน	-	-	-	๓๐๐,๐๐๐	๓๐๐,๐๐๐	ร้อยละ ๗๐ ของ ผู้เข้าร่วมฝึกอบรม มีความรู้และ สามารถช่วยเหลือ เมื่อเกิดภัยต่างๆ ได้	ประชาชนในพื้นที่ ได้รับการช่วยเหลือ เมื่อเกิดภัยต่าง ๆ ได้ รวดเร็วและได้รับ ความปลอดภัย	สำนักงานปลัด
รวม	๓ โครงการ	-	-	๒๗,๐๐๐	๖,๐๐๐	๒๒,๐๐๐	๓๒๒,๐๐๐	๓๒๒,๐๐๐	-	-	-

๒.๕ แผนงานสังคมสงเคราะห์											
ที่	โครงการ	วัตถุประสงค์	เป้าหมาย (ผลผลิตของโครงการ)	งบประมาณและที่ผ่านมา					ตัวชี้วัด (KPI)	ผลที่คาดว่าจะได้รับ	หน่วยงาน รับผิดชอบหลัก
				๒๕๖๑ (บาท)	๒๕๖๒ (บาท)	๒๕๖๓ (บาท)	๒๕๖๔ (บาท)	๒๕๖๕ (บาท)			
๑	พัฒนาระบบเฝ้าระวังเกื้อกูลและการดูแลผู้สูงอายุโดยชุมชน	เพื่อส่งเสริมการจัดตั้งและพัฒนาระบบการดูแลผู้สูงอายุโดยชุมชนและท้องถิ่น	(๑) จัดทำฐานข้อมูลด้านสุขภาพผู้สูงอายุ (๒) อบรมอาสาสมัครด้านการดูแลสุขภาพผู้สูงอายุ (๓) อาสาสมัครและ ผู้สูงอายุ จำนวน ๕๐ คน	๒๐,๐๐๐	๒๐,๐๐๐	๒๐,๐๐๐	๒๐,๐๐๐	๒๐,๐๐๐	(๑) ร้อยละความพึงพอใจของผู้สูงอายุที่มีต่อการจัดกิจกรรมร้อยละ ๘๐ (๒) อาสาสมัครฯ มีความรู้ในการดูแลสุขภาพผู้สูงอายุเพิ่มขึ้น ร้อยละ ๘๐	ชุมชนมีส่วนร่วมในการดูแลผู้สูงอายุและผู้สูงอายุที่มีภาวะพึ่งพิงได้รับการดูแลอย่างทั่วถึง	สำนักงานปลัด
๒	พัฒนาศักยภาพผู้สูงอายุตำบลเมืองจัน	เพื่อส่งเสริมและพัฒนาให้ผู้สูงอายุมีโอกาสแสดงและใช้ศักยภาพของตนให้เป็นประโยชน์ต่อตนเอง ครอบครัวชุมชนและสังคมอย่างเต็มที่	(๑) จัดกิจกรรมส่งเสริมการรวมกลุ่มผู้สูงอายุ (๒) ผู้สูงอายุ หมู่ ๑-๑๑ จำนวน ๗๐ คน	-	๔๐,๐๐๐	๕๐,๐๐๐	๕๐,๐๐๐	๕๐,๐๐๐	ร้อยละ ๑๐๐ ของผู้สูงอายุที่เข้าร่วมโครงการมีความรู้ความสามารถในการดูแลสุขภาพตนเอง	ผู้สูงอายุได้ดูแลช่วยเหลือและเอื้ออาทรต่อกัน ถักทอเป็นเครือข่ายชุมชน ทำให้สังคมชุมชนเกิดความเข้มแข็งอย่างยั่งยืน	สำนักงานปลัด
๓	อบรมพัฒนาศักยภาพผู้พิการและผู้ดูแลผู้พิการ	เพื่อให้ผู้พิการได้รับการฟื้นฟูสมรรถภาพกายและใจอย่างต่อเนื่อง	(๑) กิจกรรมพัฒนาศักยภาพผู้พิการและผู้ดูแลผู้พิการ (๒) ผู้พิการและผู้ดูแลผู้พิการ	-	-	๑๐,๐๐๐	๑๐,๐๐๐	๑๐,๐๐๐	ร้อยละ ๑๐๐ ของผู้พิการที่เข้าร่วมโครงการได้รับการดูแลและฟื้นฟู	ผู้พิการสามารถช่วยเหลือตนเองได้หลังได้รับการฟื้นฟูอย่างถูกต้องและ	สำนักงานปลัด
รวม	๓ โครงการ	-	-	๒๐,๐๐๐	๖๐,๐๐๐	๘๐,๐๐๐	๘๐,๐๐๐	๘๐,๐๐๐	-	-	-

๒.๖ แผนงานสร้างความเข้มแข็งของชุมชน											
ที่	โครงการ	วัตถุประสงค์	เป้าหมาย (ผลผลิตของโครงการ)	งบประมาณและที่ผ่านมา					ตัวชี้วัด (KPI)	ผลที่คาดว่าจะได้รับ	หน่วยงาน รับผิดชอบหลัก
				๒๕๖๑ (บาท)	๒๕๖๒ (บาท)	๒๕๖๓ (บาท)	๒๕๖๔ (บาท)	๒๕๖๕ (บาท)			
๑	อบรมให้ความรู้การป้องกันและแก้ปัญหายาเสพติด	เพื่อให้ประชาชนและเยาวชนเกิดความตระหนักและเข้ามามีส่วนร่วมในการแก้ปัญหายาเสพติด	(๑) อบรมให้ความรู้การป้องกันและแก้ปัญหายาเสพติด (๒) ผู้นำชุมชน อาสสมัคร ประชาชนและเยาวชน จำนวน ๕๐ คน	-	-	๖,๐๐๐	๖,๐๐๐	๖,๐๐๐	ร้อยละ ๖๐ ของผู้เข้าฝึกอบรมมีความรู้ในการป้องกันและแก้ปัญหายาเสพติด	เกิดเครือข่ายแนวร่วมในการป้องกันและแก้ปัญหายาเสพติดในพื้นที่	สำนักงานปลัด
๒	พัฒนาศักยภาพกลุ่มสตรี	เพื่อเสริมสร้างศักยภาพในการพัฒนาตนเองของสตรีตำบลเมืองจัน	(๑) ฝึกอบรมและพัฒนาศักยภาพกลุ่มสตรีด้านสุขภาพ อาชีพ ความมั่นคงทางสังคม และครอบครัว (๒) กลุ่มสตรีตำบลเมืองจัน จำนวน ๕๐ คน	๓๐,๐๐๐	๓๐,๐๐๐	๓๐,๐๐๐	๓๐,๐๐๐	๓๐,๐๐๐	ร้อยละ ๖๐ ของผู้เข้าฝึกอบรมสามารถนำความรู้ไปปรับใช้ในชีวิตประจำวันได้	กลุ่มสตรีมีความเข้มแข็ง สามารถขับเคลื่อนกิจกรรมต่างๆ เพื่อแก้ไขให้กับชุมชนและเกิดการพัฒนาท้องถิ่น	สำนักงานปลัด
๓	เพิ่มศักยภาพสภาเด็กและเยาวชนตำบลเมืองจัน	เพื่อสร้างเครือข่ายการทำงานของเด็กและเยาวชน	(๑) อบรมให้ความรู้บทบาทและหน้าที่ของเด็กและเยาวชน (๒) กิจกรรมสร้างความสัมพันธ์แก่เด็กและเยาวชน (๔) เด็กและเยาวชน	๓๐,๐๐๐	๓๐,๐๐๐	๓๐,๐๐๐	๓๐,๐๐๐	๓๐,๐๐๐	ร้อยละ ๗๐ ของผู้เข้าร่วมโครงการได้รับการพัฒนาศักยภาพตนเอง	เด็กและเยาวชนได้พัฒนาและเรียนรู้อย่างต่อเนื่อง สามารถสร้างเครือข่ายการทำงานของตนเองได้	สำนักงานปลัด
รวม	๓ โครงการ	-	-	๖๐,๐๐๐	๖๐,๐๐๐	๖๖,๐๐๐	๖๖,๐๐๐	๖๖,๐๐๐	-	-	-

ยุทธศาสตร์จังหวัดที่ ๒ การบริหารจัดการทรัพยากรธรรมชาติและสิ่งแวดล้อมโดยมีส่วนร่วมของภาคประชาคม และ ๔ การพัฒนาแหล่งท่องเที่ยวให้เจริญเติบโตอย่างสมดุลและยั่งยืน											
ยุทธศาสตร์การพัฒนาของ อปท. ในเขตจังหวัดที่ ๕ ด้านการจัดการทรัพยากรธรรมชาติ การอนุรักษ์สิ่งแวดล้อม และพลังงาน และ ๗ ด้านการจัดการวิถีชีวิตชุมชนและพื้นที่ต้นน้ำ											
๓. ยุทธศาสตร์ด้านการบริหารจัดการทรัพยากรธรรมชาติและสิ่งแวดล้อม											
๓.๑ แผนงานการเกษตร											
ที่	โครงการ	วัตถุประสงค์	เป้าหมาย (ผลผลิตของโครงการ)	งบประมาณและที่ผ่านมา					ตัวชี้วัด (KPI)	ผลที่คาดว่าจะได้รับ	หน่วยงาน รับผิดชอบหลัก
				๒๕๖๑ (บาท)	๒๕๖๒ (บาท)	๒๕๖๓ (บาท)	๒๕๖๔ (บาท)	๒๕๖๕ (บาท)			
๑	อนุรักษ์พันธุกรรมพืชอันเนื่องมาจากพระราชดำริสมเด็จพระสมเด็จฯ พระเทพรัตนราชสุดาฯ	เพื่อจัดทำฐานข้อมูลทรัพยากรพันธุกรรมพืช ทรัพยากรชีวภาพ ทรัพยากรกายภาพ และ ทรัพยากรวัฒนธรรมและภูมิปัญญาท้องถิ่น	(๑) อบรมให้ความรู้และจัดทำฐานข้อมูลพันธุกรรมพืช (๒) แกนนำชุมชนและประชาชน จำนวน ๖๐ คน	๑๒,๗๐๐	๑๕,๒๐๐	๒๐,๐๐๐	๒๐,๐๐๐	๒๐,๐๐๐	ร้อยละของพื้นที่สีเขียวที่เพิ่มขึ้น ร้อยละ ๑๐	มีฐานข้อมูลทรัพยากรธรรมชาตินำมาใช้ในการสร้างจิตสำนึกในการอนุรักษ์ทรัพยากรและเสริมสร้างกระบวนการเรียนรู้ทรัพยากรธรรมชาติ	สำนักงานปลัด
๒	ส่งเสริมการอนุรักษ์ทรัพยากรธรรมชาติและสิ่งแวดล้อม	เพื่อรักษาสีเขียวในชุมชนและเพิ่มพื้นที่ป่าไม้ทดแทนจากการถูกตัดทำลาย	(1) ปลูกป่าชุมชน (2) ปลูกต้นไม้ในที่สาธารณะตำบลเมืองจันท์ (3) ผู้เข้าร่วมฯ จำนวน 100 คน	๑๗,๐๐๐	๕,๐๐๐	๑๐,๐๐๐	๑๐,๐๐๐	๑๐,๐๐๐	ร้อยละของพื้นที่สีเขียวในตำบลเมืองจันท์เพิ่มขึ้น ร้อยละ 10	ทรัพยากรธรรมชาติในพื้นที่ตำบลเมืองจันท์ได้รับการฟื้นฟู	สำนักงานปลัด
๓	อบรมให้ความรู้และจัดทำแนวกันไฟฟ้า	เพื่อป้องกันอันตรายจากไฟฟ้าที่ส่งผลเสียต่อพื้นที่ป่าในตำบลเมืองจันท์	(๑) อบรมให้ความรู้จัดทำและจัดทำแนวกันไฟฟ้าจำนวน ๑๕ กิโลเมตร (๒) ผู้เข้าร่วมฯ จำนวน ๕๐๐ คน	๓๐,๐๐๐	๓๐,๐๐๐	๓๐,๐๐๐	๓๐,๐๐๐	๓๐,๐๐๐	พื้นที่ป่าถูกไฟไหม้ลดลงร้อยละ ๕ และปริมาณค่าฝุ่นละอองไม่เกินมาตรฐาน	สามารถควบคุมและป้องกันไฟฟ้าในพื้นที่อย่างมีประสิทธิภาพและประชาชนมีส่วนร่วมในการอนุรักษ์ทรัพยากรธรรมชาติอย่างเต็มศักยภาพ	สำนักงานปลัด
รวม	๓ โครงการ	-	-	๕๙,๗๐๐	๕๐,๒๐๐	๖๐,๐๐๐	๖๐,๐๐๐	๖๐,๐๐๐	-	-	-

๓.๒ แผนงานสร้างความเข้มแข็งของชุมชน											
ที่	โครงการ	วัตถุประสงค์	เป้าหมาย (ผลผลิตของโครงการ)	งบประมาณและที่ผ่านมา					ตัวชี้วัด (KPI)	ผลที่คาดว่าจะได้รับ	หน่วยงาน รับผิดชอบหลัก
				๒๕๖๑	๒๕๖๒	๒๕๖๓	๒๕๖๔	๒๕๖๕			
				(บาท)	(บาท)	(บาท)	(บาท)	(บาท)			
๑	บริหารจัดการขยะชุมชน	เพื่อส่งเสริมและให้ความรู้ประชาชนในการคัดแยกขยะอย่างถูกวิธี	จัดกิจกรรมส่งเสริมการลด คัดแยกและใช้ประโยชน์จากขยะมูลฝอยโดยใช้หลัก ๓Rs เพื่อเป็นการสร้างความรู้ให้แก่คนในชุมชน	๕๐,๐๐๐	๑๐,๐๐๐	๒๐,๐๐๐	๒๐,๐๐๐	๒๐,๐๐๐	จำนวนหมู่บ้านที่เข้าร่วมจัดการขยะที่ถูกวิธีเพิ่มขึ้นอย่างน้อย ๑ หมู่บ้าน	ประชาชนมีการคัดแยกขยะมูลฝอย ณ แหล่งกำเนิดและนำกลับมาใช้ประโยชน์	สำนักงานปลัด
๒	ฝังกลบขยะ	เพื่อป้องกันการเกิดภาวบน้ำขังและการรั่วไหลของขยะ	ฝังกลบขยะในพื้นที่ตำบลเมืองจันท์ จำนวน ๙ แห่ง	-	-	๑๐๐,๐๐๐	๑๐๐,๐๐๐	๑๐๐,๐๐๐	จำนวนบ่อขยะที่มีการฝังกลบ จำนวน ๙ แห่ง	ตำบลเมืองจันท์มีระบบการจัดการขยะถูกหลักสุขาภิบาลที่มีประสิทธิภาพและลดปัญหาสิ่งแวดล้อม	สำนักงานปลัด
รวม	๒ โครงการ	-	-	๕๐,๐๐๐	๑๐,๐๐๐	๑๒๐,๐๐๐	๑๒๐,๐๐๐	๑๒๐,๐๐๐	-	-	-

ยุทธศาสตร์จังหวัดที่ ๑ การขับเคลื่อนเศรษฐกิจด้วยองค์ความรู้เพื่อสร้างมูลค่าเพิ่มทางเศรษฐกิจในลักษณะประชารัฐ											
ยุทธศาสตร์การพัฒนาของ อปท. ในเขตจังหวัดที่ ๑ ด้านการพัฒนาโครงสร้างพื้นฐาน											
๔. ยุทธศาสตร์ด้านการพัฒนาโครงสร้างพื้นฐาน											
๔.๑ แผนงานเคหะและชุมชน											
ที่	โครงการ	วัตถุประสงค์	เป้าหมาย (ผลผลิตของโครงการ)	งบประมาณและที่ผ่านมา					ตัวชี้วัด (KPI)	ผลที่คาดว่าจะได้รับ	หน่วยงาน รับผิดชอบหลัก
				๒๕๖๑ (บาท)	๒๕๖๒ (บาท)	๒๕๖๓ (บาท)	๒๕๖๔ (บาท)	๒๕๖๕ (บาท)			
๑	ก่อสร้างรางระบายน้ำ คสล.แบบมีฝาปิด หมู่ ๑ (สายบ้านมานิตย์ มุลคำ)	เพื่อเป็นการระบายน้ำในชุมชน และป้องกันน้ำท่วมขัง	ขนาดกว้าง ๐.๖๐ เมตร ยาว ๒๔๐ เมตร ลึกเฉลี่ย ๐.๔๐ เมตร พิกัด E ๖๙๒๒๐๖ N ๒๐๘๙๕๗๗	-	-	-	๓๗๒,๕๐๐	-	ประชาชนในหมู่บ้านไม่น้อยกว่าร้อยละ ๘๐ ได้รับประโยชน์จากการใช้เส้นทาง	ไม่มีน้ำท่วมขังบริเวณถนนและบ้านเรือน	กองช่าง
๒	ก่อสร้างรางระบายน้ำ คสล.แบบมีฝาปิด หมู่ ๘ (ซอยบ้านนางจันทร์ดี สัตยวงศ์)	เพื่อเป็นการระบายน้ำในชุมชน และป้องกันน้ำท่วมขัง	ขนาดกว้าง ๐.๖๐ เมตร ยาว ๒๒๐ เมตร ลึกเฉลี่ย ๐.๔๐ เมตร พิกัด E ๖๙๒๑๗๖ N ๒๐๘๖๔๑๖	-	-	-	๓๔๑,๔๐๐	-	ประชาชนในหมู่บ้านไม่น้อยกว่าร้อยละ ๘๐ ได้รับประโยชน์จากการใช้เส้นทาง	ไม่มีน้ำท่วมขังบริเวณถนนและบ้านเรือน	กองช่าง
๓	ก่อสร้างรางระบายน้ำ คสล.แบบมีฝาปิด หมู่ ๙ (สายศูนย์พัฒนาเด็กเล็ก)	เพื่อเป็นการระบายน้ำในชุมชน และป้องกันน้ำท่วมขัง	ขนาดกว้าง ๐.๖๐ เมตร ยาว ๑๔๕ เมตร ลึกเฉลี่ย ๐.๔๐ เมตร พิกัด E ๖๙๑๘๑๗ N ๒๐๘๙๗๘๙	-	-	-	๒๒๕,๐๐๐	-	ประชาชนในหมู่บ้านไม่น้อยกว่าร้อยละ ๘๐ ได้รับประโยชน์จากการใช้เส้นทาง	ไม่มีน้ำท่วมขังบริเวณถนนและบ้านเรือน	กองช่าง
รวม	๓ โครงการ	-	-	-	-	-	๙๓๘,๙๐๐	-	-	-	-

๔.๒ แผนงานการพาณิชย์											
ที่	โครงการ	วัตถุประสงค์	เป้าหมาย (ผลผลิตของโครงการ)	งบประมาณและที่ผ่านมา					ตัวชี้วัด (KPI)	ผลที่คาดว่าจะได้รับ	หน่วยงาน รับผิดชอบหลัก
				๒๕๖๑	๒๕๖๒	๒๕๖๓	๒๕๖๔	๒๕๖๕			
				(บาท)	(บาท)	(บาท)	(บาท)	(บาท)			
๑	ปรับปรุงระบบ ประปาหมู่บ้าน	เพื่อให้ประชาชนมีน้ำสำหรับ การอุปโภคบริโภคอย่าง เพียงพอและสะอาด	ปรับปรุงระบบกรองน้ำ ระบบ เปิด-ปิดน้ำ และระบบท่อจ่าย น้ำสำหรับการผลิตน้ำประปา หมู่บ้าน จำนวน ๘ แห่ง	-	-	๒๕๐,๐๐๐	๒๕๐,๐๐๐	๒๕๐,๐๐๐	ร้อยละ ๑๐๐ ของ ประชาชนในหมู่บ้าน ได้รับประโยชน์จาก การใช้น้ำ	ประชาชนมีน้ำใช้ เพียงพอแก่การอุปโภค และบริโภค	กองช่าง
๒	ซ่อมแซมระบบ ประปาหมู่บ้าน	เพื่อให้ประชาชนมีน้ำสำหรับ การอุปโภคบริโภคอย่าง เพียงพอและสะอาด	ซ่อมแซมระบบกรองน้ำ ระบบ เปิด-ปิดน้ำ และระบบท่อจ่าย น้ำสำหรับการผลิตน้ำประปา หมู่บ้าน จำนวน ๘ แห่ง	-	-	๒๕๐,๐๐๐	๒๕๐,๐๐๐	๒๕๐,๐๐๐	ร้อยละ ๑๐๐ ของ ประชาชนในหมู่บ้าน ได้รับประโยชน์จาก การใช้น้ำ	ประชาชนมีน้ำใช้ เพียงพอแก่การอุปโภค และบริโภค	กองช่าง
๓	ปรับปรุงระบบ ประปาหมู่บ้าน หมู่ ๓	เพื่อให้ประชาชนมีน้ำสำหรับ การอุปโภคบริโภคอย่าง เพียงพอและสะอาด	ติดตั้งระบบสูบน้ำพลังงาน แสงอาทิตย์เพื่อผลิตน้ำประปา จำนวน ๑ ระบบ	-	-	๒๐๐,๐๐๐	-	-	ร้อยละ ๑๐๐ ของ ประชาชนในหมู่บ้าน ได้รับประโยชน์จาก การใช้น้ำ	ประชาชนมีน้ำใช้ เพียงพอแก่การอุปโภค และบริโภค	กองช่าง
๔	ปรับปรุงระบบ ประปาหมู่บ้าน หมู่ ๔	เพื่อให้ประชาชนมีน้ำสำหรับ การอุปโภคบริโภคอย่าง เพียงพอและสะอาด	ปรับปรุงระบบกรองน้ำและ ระบบเปิด-ปิดน้ำประปา	-	-	๑๕๐,๐๐๐	-	-	ร้อยละ ๑๐๐ ของ ประชาชนในหมู่บ้าน ได้รับประโยชน์จาก การใช้น้ำ	ประชาชนมีน้ำใช้ เพียงพอแก่การอุปโภค และบริโภค	กองช่าง
๕	ปรับปรุงระบบ ประปาหมู่บ้าน หมู่ ๘	เพื่อให้ประชาชนมีน้ำสำหรับ การอุปโภคบริโภคอย่าง เพียงพอและสะอาด	ปรับปรุงระบบท่อจ่ายน้ำประปา	-	-	๒๐๐,๐๐๐	-	-	ร้อยละ ๑๐๐ ของ ประชาชนในหมู่บ้าน ได้รับประโยชน์จาก การใช้น้ำ	ประชาชนมีน้ำใช้ เพียงพอแก่การอุปโภค และบริโภค	กองช่าง
รวม	๕ โครงการ	-	-	-	-	๑,๐๕๐,๐๐๐	๕๐๐,๐๐๐	๕๐๐,๐๐๐	-	-	-

๔.๓ แผนงานอุตสาหกรรมและการโยธา											
ที่	โครงการ	วัตถุประสงค์	เป้าหมาย (ผลผลิตของโครงการ)	งบประมาณและที่ผ่านมา					ตัวชี้วัด (KPI)	ผลที่คาดว่าจะได้รับ	หน่วยงาน รับผิดชอบหลัก
				๒๕๖๑	๒๕๖๒	๒๕๖๓	๒๕๖๔	๒๕๖๕			
				(บาท)	(บาท)	(บาท)	(บาท)	(บาท)			
๑	ปรับปรุงห้องทำงานสำนักงาน อบต.เมืองจิ่ง	เพื่อให้มีสถานที่รองรับสำหรับการประชุมต่างๆ	ปรับปรุงห้องทำงานห้องปลัด อบต.และกิจการสภา อบต.	-	-	๒๕๐,๐๐๐			ประชาชนมีความพึงพอใจต่อสถานที่บริการของ อบต.	อาคารสำนักงาน อบต. มีความพร้อมสำหรับจัดกิจกรรมการประชุมต่างๆ	กองช่าง
๒	ก่อสร้างเสาธงชาติ	เพื่อให้ อบต.มีภูมิทัศน์ที่สวยงามและได้มาตรฐาน	ก่อสร้างเสาธงชาติ บริเวณที่ทำการ อบต.เมืองจิ่ง จำนวน ๑ ต้น	-	-	๑๐๐,๐๐๐			ประชาชนมีความพึงพอใจต่อสถานที่บริการของ อบต.	อบต.มีภูมิทัศน์ที่สวยงามและได้มาตรฐานมากยิ่งขึ้น	กองช่าง
๓	ซ่อมแซมถนนลาดยางในพื้นที่ตำบลเมืองจิ่ง	เพื่อแก้ไขปัญหาการคมนาคมและการขนส่งผลผลิตทางการเกษตร	ซ่อมแซมถนนลาดยาง สาย นน. ๒๐๐๒ ความยาว ๗,๖๙๕ เมตร และสาย นน. ๒๐๒๒ ความยาว ๑,๒๐๐ เมตร			๒๕๐,๐๐๐	๒๕๐,๐๐๐	๒๕๐,๐๐๐	ร้อยละ ๑๐๐ ของประชาชนในหมู่บ้านมีความสะดวกในการใช้เส้นทางมากขึ้น	ประชาชนมีเส้นทางที่ปลอดภัยและสามารถขนส่งผลผลิตทางการเกษตรสะดวก	กองช่าง
๔	ก่อสร้างถนน คสล. หมู่ ๑ (สายบ้านนายมี สัตยวงศ์)	เพื่อแก้ไขปัญหาการคมนาคมและการขนส่งผลผลิตทางการเกษตร	ขนาดกว้าง ๓ เมตร ยาว ๒๓ เมตร หนา ๐.๑๕ เมตร พิกัด E ๖๙๒๓๙๙ N ๒๐๘๙๔๕๗	-	-	๔๑,๔๐๐			ร้อยละ ๑๐๐ ของประชาชนในหมู่บ้านมีความสะดวกในการใช้เส้นทางมากขึ้น	ประชาชนมีเส้นทางที่ปลอดภัยและสามารถขนส่งผลผลิตทางการเกษตรสะดวก	กองช่าง
๕	ปรับปรุงถนนลูกรังเข้าสู่พื้นที่การเกษตร(หินคลุก) หมู่ ๑ (สายข้ามห่อประชุม)	เพื่อแก้ไขปัญหาการคมนาคมและการขนส่งผลผลิตทางการเกษตร	ขนาดกว้าง ๓ เมตร ยาว ๕๒๐ เมตร หนา ๐.๑๐ เมตร พิกัด E ๖๙๒๐๑๖ N ๒๐๘๙๔๗๐	-	-	๑๕๗,๙๐๐			ร้อยละ ๑๐๐ ของประชาชนในหมู่บ้านมีความสะดวกในการใช้เส้นทางมากขึ้น	ประชาชนมีเส้นทางที่ปลอดภัยและสามารถขนส่งผลผลิตทางการเกษตรสะดวก	กองช่าง

ที่	โครงการ	วัตถุประสงค์	เป้าหมาย (ผลผลิตของโครงการ)	งบประมาณและที่ผ่านมา					ตัวชี้วัด (KPI)	ผลที่คาดว่าจะได้รับ	หน่วยงาน รับผิดชอบหลัก
				๒๕๖๑	๒๕๖๒	๒๕๖๓	๒๕๖๔	๒๕๖๕			
				(บาท)	(บาท)	(บาท)	(บาท)	(บาท)			
๖	ก่อสร้างถนน คสล. หมู่ ๒ (สายหลังสถานีบริการน้ำมัน)	เพื่อแก้ไขปัญหาการคมนาคม และการขนส่งผลผลิตทางการเกษตร	ขนาดกว้าง ๔ เมตร ยาว ๒๐๐ เมตร หนา ๐.๑๕ เมตร พิกัด E ๖๙๑๑๒๙ N ๒๐๘๕๒๔๗	-	-	๕๐๐,๐๐๐	๕๐๐,๐๐๐	-	ร้อยละ ๑๐๐ ของประชาชนในหมู่บ้านมีความสะดวกในการใช้เส้นทางมากขึ้น	ประชาชนมีเส้นทางที่ปลอดภัยและสามารถขนส่งผลผลิตทางการเกษตรสะดวก	กองช่าง
๗	ก่อสร้างถนน คสล. หมู่ ๓ (สายบ้านนางทองเพียรปานะ)	เพื่อแก้ไขปัญหาการคมนาคม และการขนส่งผลผลิตทางการเกษตร	ขนาดกว้าง ๔ เมตร ยาว ๕๔๐ เมตร หนา ๐.๑๕ เมตร แบบมีไหล่ทาง พิกัด E ๖๘๘๙๓๑ N ๒๐๘๘๐๖๑	-	-	-	๕๐๐,๐๐๐	๕๐๐,๐๐๐	ร้อยละ ๑๐๐ ของประชาชนในหมู่บ้านมีความสะดวกในการใช้เส้นทางมากขึ้น	ประชาชนมีเส้นทางที่ปลอดภัยและสามารถขนส่งผลผลิตทางการเกษตรสะดวก	กองช่าง
๘	ก่อสร้างถนน คสล. หมู่ ๔ (สายประปาหมู่บ้าน)	เพื่อแก้ไขปัญหาการคมนาคม และการขนส่งผลผลิตทางการเกษตร	ขนาดกว้าง ๔ เมตร ยาว ๒๐ เมตร หนา ๐.๑๕ เมตร พิกัด E ๖๙๓๑๖๓ N ๒๐๘๙๓๗๗	-	-	๕๐,๐๐๐	-	-	ร้อยละ ๑๐๐ ของประชาชนในหมู่บ้านมีความสะดวกในการใช้เส้นทางมากขึ้น	ประชาชนมีเส้นทางที่ปลอดภัยและสามารถขนส่งผลผลิตทางการเกษตรสะดวก	กองช่าง
๙	ก่อสร้างถนน คสล. หมู่ ๔ (สายบ้านนางบัวศรี กุศล)	เพื่อแก้ไขปัญหาการคมนาคม และการขนส่งผลผลิตทางการเกษตร	ขนาดกว้าง ๓ เมตร ยาว ๑๔ เมตร หนา ๐.๑๕ เมตร พิกัด E ๖๙๓๐๗๗ N ๒๐๘๙๔๙๗	-	-	-	๒๕,๒๐๐	-	ร้อยละ ๑๐๐ ของประชาชนในหมู่บ้านมีความสะดวกในการใช้เส้นทางมากขึ้น	ประชาชนมีเส้นทางที่ปลอดภัยและสามารถขนส่งผลผลิตทางการเกษตรสะดวก	กองช่าง
๑๐	ก่อสร้างถนน คสล. เชื่อมถนนบายพาส หมู่ ๕ (สายโรงเรียนศรีนครน่าน)	เพื่อแก้ไขปัญหาการคมนาคม และการขนส่งผลผลิตทางการเกษตร	ขนาดกว้าง ๔ เมตร ยาว ๑๔๕ เมตร หนา ๐.๑๕ เมตร แบบมีไหล่ทาง พิกัด E ๖๙๒๑๘๔ N ๒๐๘๕๖๔๓	-	-	๓๖๖,๑๐๐	๓๖๖,๑๐๐	-	ร้อยละ ๑๐๐ ของประชาชนในหมู่บ้านมีความสะดวกในการใช้เส้นทางมากขึ้น	ประชาชนมีเส้นทางที่ปลอดภัยและสามารถขนส่งผลผลิตทางการเกษตรสะดวก	กองช่าง

ที่	โครงการ	วัตถุประสงค์	เป้าหมาย (ผลผลิตของโครงการ)	งบประมาณและที่ผ่านมา					ตัวชี้วัด (KPI)	ผลที่คาดว่าจะได้รับ	หน่วยงาน รับผิดชอบหลัก
				๒๕๖๑	๒๕๖๒	๒๕๖๓	๒๕๖๔	๒๕๖๕			
				(บาท)	(บาท)	(บาท)	(บาท)	(บาท)			
๑๑	ก่อสร้างถนน คสล. หมู่ ๖ (สายบ้าน นายวิชัย อภัยรุณ)	เพื่อแก้ไขปัญหาการคมนาคม และการขนส่งผลผลิตทางการเกษตร	ขนาดกว้าง ๔ เมตร ยาว ๓๗ เมตร หน้า ๐.๑๕ เมตร <u>พิกัด</u> E ๖๙๑๙๗๐ N ๒๐๘๖๙๔๔	-	-	-	๑๑๐,๖๐๐	-	ร้อยละ ๑๐๐ ของประชาชนในหมู่บ้านมีความสะดวกในการใช้เส้นทางมากขึ้น	ประชาชนมีเส้นทางที่ปลอดภัยและสามารถขนส่งผลผลิตทางการเกษตรสะดวก	กองช่าง
๑๒	ก่อสร้างถนน คสล. หมู่ ๖ (สายหลัง หอประชุม)	เพื่อแก้ไขปัญหาการคมนาคม และการขนส่งผลผลิตทางการเกษตร	ขนาดกว้าง ๔ เมตร ยาว ๑๕๐ เมตร หน้า ๐.๑๕ เมตร <u>พิกัด</u> E ๖๙๑๙๕๖ N ๒๐๘๖๙๖๗	-	-	-	๓๗๕,๐๐๐	-	ร้อยละ ๑๐๐ ของประชาชนในหมู่บ้านมีความสะดวกในการใช้เส้นทางมากขึ้น	ประชาชนมีเส้นทางที่ปลอดภัยและสามารถขนส่งผลผลิตทางการเกษตรสะดวก	กองช่าง
๑๓	ก่อสร้างถนน คสล. หมู่ ๗ (สายสยยาว เหนือ-ป่าสุสาน)	เพื่อแก้ไขปัญหาการคมนาคม และการขนส่งผลผลิตทางการเกษตร	ขนาดกว้าง ๔ เมตร ยาว ๘๐ เมตร หน้า ๐.๑๕ เมตร <u>พิกัด</u> E ๖๘๙๓๒๓ N ๒๐๙๓๔๐๗	-	-	๒๐๐,๐๐๐	-	-	ร้อยละ ๑๐๐ ของประชาชนในหมู่บ้านมีความสะดวกในการใช้เส้นทางมากขึ้น	ประชาชนมีเส้นทางที่ปลอดภัยและสามารถขนส่งผลผลิตทางการเกษตรสะดวก	กองช่าง
๑๔	ก่อสร้างหอประชุม หมู่บ้าน หมู่ ๗	เพื่อให้มีสถานที่สำหรับกิจกรรมต่างๆ ของหมู่บ้าน	ก่อสร้างหอประชุมหมู่บ้าน (สยยาวเหนือ) ขนาดกว้าง ๘ เมตร ยาว ๑๖ เมตร สูง ๓ เมตร <u>พิกัด</u> E ๖๘๙๓๒๑ N ๒๐๙๓๔๗๕	-	-	-	๕๐๐,๐๐๐	-	ร้อยละ ๘๐ ของประชาชนได้ใช้หอประชุมหมู่บ้านในการทำกิจกรรมต่างๆ	ประชาชนมีสถานที่สำหรับทำกิจกรรมต่างๆของหมู่บ้าน	กองช่าง
๑๕	ก่อสร้างถนน คสล. หมู่ ๘ (สายข้างร้านแสงเดือน)	เพื่อแก้ไขปัญหาการคมนาคม และการขนส่งผลผลิตทางการเกษตร	ขนาดกว้าง ๔ เมตร ยาว ๑๗๕ เมตร หน้า ๐.๑๕ เมตร <u>พิกัด</u> E ๖๙๒๗๙๕ N ๒๐๘๖๙๔๖	-	-	-	๓๑๐,๗๐๐	-	ร้อยละ ๑๐๐ ของประชาชนในหมู่บ้านมีความสะดวกในการใช้เส้นทางมากขึ้น	ประชาชนมีเส้นทางที่ปลอดภัยและสามารถขนส่งผลผลิตทางการเกษตรสะดวก	กองช่าง

ที่	โครงการ	วัตถุประสงค์	เป้าหมาย (ผลผลิตของโครงการ)	งบประมาณและที่ผ่านมา					ตัวชี้วัด (KPI)	ผลที่คาดว่าจะได้รับ	หน่วยงาน รับผิดชอบหลัก
				๒๕๖๑	๒๕๖๒	๒๕๖๓	๒๕๖๔	๒๕๖๕			
				(บาท)	(บาท)	(บาท)	(บาท)	(บาท)			
๑๖	ก่อสร้างถนน คสล. ภายในหมู่บ้าน หมู่ ๙ (สายบ้านนาย สำราญ ผัดผล)	เพื่อแก้ไขปัญหาการคมนาคม และการขนส่งผลผลิตทางการเกษตร	ขนาดกว้าง ๓ เมตร ยาว ๘๘ เมตร หนา ๐.๑๕ เมตร พิกัด E ๖๙๑๗๘๙ N ๒๐๘๙๖๔๗	-	-	๑๖๐,๐๐๐	-	-	ร้อยละ ๑๐๐ ของประชาชนในหมู่บ้านมีความสะดวกในการใช้เส้นทางมากขึ้น	ประชาชนมีเส้นทางที่ปลอดภัยและสามารถขนส่งผลผลิตทางการเกษตรสะดวก	กองช่าง
๑๗	ก่อสร้างถนน คสล. ภายในหมู่บ้าน หมู่ ๙ (สายบ้านนางอุม ยาวิชัย)	เพื่อแก้ไขปัญหาการคมนาคม และการขนส่งผลผลิตทางการเกษตร	ขนาดกว้าง ๓ เมตร ยาว ๕๐ เมตร หนา ๐.๑๕ เมตร พิกัด E ๖๙๑๘๕๐ N ๒๐๘๙๖๘๘	-	-	๙๐,๐๐๐	๙๐,๐๐๐	-	ร้อยละ ๑๐๐ ของประชาชนในหมู่บ้านมีความสะดวกในการใช้เส้นทางมากขึ้น	ประชาชนมีเส้นทางที่ปลอดภัยและสามารถขนส่งผลผลิตทางการเกษตรสะดวก	กองช่าง
๑๘	ก่อสร้างถนน คสล. ภายในหมู่บ้าน หมู่ ๙ (สายบ้านนาง กุหลาบ ผัดผล)	เพื่อแก้ไขปัญหาการคมนาคม และการขนส่งผลผลิตทางการเกษตร	ขนาดกว้าง ๔ เมตร ยาว ๒๘ เมตร หนา ๐.๑๕ เมตร พิกัด E ๖๙๑๘๕๐ N ๒๐๘๙๖๘๙	-	-	-	๗๐,๐๐๐	-	ร้อยละ ๑๐๐ ของประชาชนในหมู่บ้านมีความสะดวกในการใช้เส้นทางมากขึ้น	ประชาชนมีเส้นทางที่ปลอดภัยและสามารถขนส่งผลผลิตทางการเกษตรสะดวก	กองช่าง
๑๙	ก่อสร้างถนน คสล. ภายในหมู่บ้าน หมู่ ๑๐ (ซอยบ้านโยธา)	เพื่อแก้ไขปัญหาการคมนาคม และการขนส่งผลผลิตทางการเกษตร	ขนาดกว้าง ๔ เมตร ยาว ๑,๐๐๐ เมตร หนา ๐.๑๕ เมตร แบบมีไหล่ทาง พิกัด E ๖๙๑๐๔๖ N ๒๐๘๔๗๗๖	-	-	๕๐๐,๐๐๐	๕๐๐,๐๐๐	๕๐๐,๐๐๐	ร้อยละ ๑๐๐ ของประชาชนในหมู่บ้านมีความสะดวกในการใช้เส้นทางมากขึ้น	ประชาชนมีเส้นทางที่ปลอดภัยและสามารถขนส่งผลผลิตทางการเกษตรสะดวก	กองช่าง
๒๐	ก่อสร้างถนน คสล. ภายในหมู่บ้าน หมู่ ๑๑ (สายบ้านนายเพชร พรหมไชย)	เพื่อแก้ไขปัญหาการคมนาคม และการขนส่งผลผลิตทางการเกษตร	ขนาดกว้าง ๔ เมตร ยาว ๕๕ เมตร หนา ๐.๑๕ เมตร พิกัด E ๖๙๒๐๑๔ N ๒๐๘๕๗๗๘	-	-	๑๓๗,๕๐๐	-	-	ร้อยละ ๑๐๐ ของประชาชนในหมู่บ้านมีความสะดวกในการใช้เส้นทางมากขึ้น	ประชาชนมีเส้นทางที่ปลอดภัยและสามารถขนส่งผลผลิตทางการเกษตรสะดวก	กองช่าง

ที่	โครงการ	วัตถุประสงค์	เป้าหมาย (ผลผลิตของโครงการ)	งบประมาณและที่ผ่านมา					ตัวชี้วัด (KPI)	ผลที่คาดว่าจะได้รับ	หน่วยงาน รับผิดชอบหลัก
				๒๕๖๑	๒๕๖๒	๒๕๖๓	๒๕๖๔	๒๕๖๕			
				(บาท)	(บาท)	(บาท)	(บาท)	(บาท)			
๒๑	ก่อสร้างถนน คสล. ภายในหมู่บ้าน หมู่ ๑๑ (สายบ้านหาดผาหมู)	เพื่อแก้ไขปัญหาการคมนาคม และการขนส่งผลผลิตทางการเกษตร	ขนาดกว้าง ๓ เมตร ยาว ๘๕๐ เมตร หนา ๐.๑๕ เมตร พิกัด E ๖๙๐๙๘๕ N ๒๐๘๖๔๔๔	-	-	๕๐๐,๐๐๐	๕๐๐,๐๐๐	๕๐๐,๐๐๐	ร้อยละ ๑๐๐ ของประชาชนในหมู่บ้านมีความสะดวกในการใช้เส้นทางมากขึ้น	ประชาชนมีเส้นทางที่ปลอดภัยและสามารถขนส่งผลผลิตทางการเกษตรสะดวก	กองช่าง
๒๒	ซ่อมแซมถนนลาดยางแอสฟัลต์ติกคอนกรีต สาย นน.๒๐๐๒ กองร้อย อสจ. - เมืองจิ่ง	เพื่อแก้ไขปัญหาการคมนาคม และการขนส่งผลผลิตทางการเกษตร	ขนาดกว้าง ๖ เมตร ยาว ๘๕๐ เมตร พิกัด ช่วงที่ ๑ E๖๘๘๓๖๔ N๒๐๘๖๕๒๗ ช่วงที่ ๒ E๖๘๘๗๒๘ N๒๐๘๘๕๓๐	-	๒,๒๑๙,๐๐๐	-	-	-	ร้อยละ ๑๐๐ ของประชาชนในหมู่บ้านมีความสะดวกในการใช้เส้นทางมากขึ้น	ประชาชนมีเส้นทางที่ปลอดภัยและสามารถขนส่งผลผลิตทางการเกษตรสะดวก	กองช่าง
๒๓	ซ่อมแซมถนนลาดยางแอสฟัลต์ติกคอนกรีต สาย นน.๒๐๒๒ บ้านเมืองหลวง - สบยาว	เพื่อแก้ไขปัญหาการคมนาคม และการขนส่งผลผลิตทางการเกษตร	ขนาดกว้าง ๖ เมตร ยาว ๘๕๐ เมตร พิกัด E๓๙๑๐๓๕ N ๒๐๘๙๔๖๖	-	-	๒,๒๑๙,๐๐๐	-	-	ร้อยละ ๑๐๐ ของประชาชนในหมู่บ้านมีความสะดวกในการใช้เส้นทางมากขึ้น	ประชาชนมีเส้นทางที่ปลอดภัยและสามารถขนส่งผลผลิตทางการเกษตรสะดวก	กองช่าง
รวม	๒๑ โครงการ	-	-	-	๒,๒๑๙,๐๐๐	๕,๕๒๑,๙๐๐	๔,๐๙๗,๖๐๐	๑,๗๕๐,๐๐๐	-	-	-

ยุทธศาสตร์จังหวัดที่ ๕ การสร้างความเข้มแข็งของชุมชนและสังคม																			
ยุทธศาสตร์การพัฒนาของ อปท. ในเขตจังหวัดที่ ๖ ด้านการบริหารจัดการและการบริการ																			
๕. ยุทธศาสตร์ด้านการบริหารจัดการและการบริการ																			
๕.๑ แผนงานบริหารงานทั่วไป																			
ที่	โครงการ	วัตถุประสงค์	เป้าหมาย (ผลผลิตของโครงการ)	งบประมาณและที่ผ่านมา					ตัวชี้วัด (KPI)	ผลที่คาดว่าจะได้รับ	หน่วยงาน รับผิดชอบหลัก								
				๒๕๖๑ (บาท)	๒๕๖๒ (บาท)	๒๕๖๓ (บาท)	๒๕๖๔ (บาท)	๒๕๖๕ (บาท)											
๑	อบรมคุณธรรม จริยธรรม	เพื่อส่งเสริมให้บุคลากรยึดมั่น ในหลักคุณธรรมและจริยธรรม ในการปฏิบัติงาน	(๑) อบรมสร้างคุณธรรมและ จริยธรรมในองค์กร (๒) พนักงานส่วนตำบล ลูกจ้างประจำ และพนักงานจ้าง จำนวน ๔๐ คน	๙,๔๐๐	๙,๔๐๐	๑๐,๐๐๐	๑๐,๐๐๐	๑๐,๐๐๐	ร้อยละ ๗๐ ของ พนักงานส่วนท้องถิ่น ได้รับการพัฒนา ตนเอง	บุคลากรสามารถนำความรู้ และศักยภาพมาปรับใช้ใน การพัฒนาตนเองและการ ปฏิบัติงานได้	สำนักงานปลัด								
๒	พัฒนาศักยภาพ บุคลากร	เพื่อเพิ่มความรู้และพัฒนา บุคลากรในการปฏิบัติงาน	(๑) อบรมให้ความรู้การพัฒนา ศักยภาพบุคลากร (๒) พนักงานส่วนตำบล ลูกจ้างประจำ และพนักงานจ้าง จำนวน ๔๐ คน	-	-	๒๕,๐๐๐	๒๕,๐๐๐	๒๕,๐๐๐	ร้อยละ ๗๐ ของ พนักงานส่วนท้องถิ่น ได้รับการพัฒนา ตนเอง	บุคลากรสามารถนำความรู้ และศักยภาพมาปรับใช้ใน การพัฒนาตนเองและการ ปฏิบัติงานได้	สำนักงานปลัด								
๓	ติดตามและ ประเมินผล แผนพัฒนาท้องถิ่น	เพื่อดำเนินการติดตามและ ประเมินผลแผนพัฒนาท้องถิ่น ในรอบปีงบประมาณ	ข้อมูลผลการติดตามและ ประเมินผลแผนพัฒนาท้องถิ่น เชิงปริมาณและเชิงคุณภาพ	๙,๔๐๐	๗,๕๐๐	๗,๕๐๐	๗,๕๐๐	๗,๕๐๐	ติดตามและ ประเมินผล แผนพัฒนาท้องถิ่น อย่างน้อยปีละหนึ่ง ครั้งภายในเดือน	อบต.เมืองจันท์มีข้อมูล ข้อเท็จจริง เพื่อเป็น แนวทางในการจัดทำ แผนพัฒนาท้องถิ่น	สำนักงานปลัด								
๔	ฝึกอบรมและศึกษา ดูงานเพื่อพัฒนา ศักยภาพบุคลากร	เพื่อส่งเสริมและพัฒนาความรู้ ของบุคลากรท้องถิ่น	คณะผู้บริหาร สมาชิกสภา อบต. พนักงานในสังกัด อบต.เมือง จันท์และแกนนำชุมชนตำบล เมืองจันท์ จำนวน ๕๐ คน สามารถนำความรู้และ ประสบการณ์จากการอบรมไป พัฒนาตนเองและปรับใช้ ในพื้นที่ได้อย่างยั่งยืน	-	-	-	๑๕๐,๐๐๐	๑๕๐,๐๐๐	ผู้เข้าร่วมอบรมและ ศึกษาดูงาน ไม่น้อย กว่าร้อยละ ๗๐ มี ความรู้เพิ่มขึ้นก่อน การฝึกอบรมมา	คณะผู้บริหาร สมาชิก สภา อบต. พนักงานใน สังกัด อบต.เมืองจันท์และ แกนนำชุมชนตำบล เมืองจันท์สามารถนำ ความรู้ไปพัฒนาตนเอง และปรับใช้ในการ พัฒนาพื้นที่ตำบลเมือง	สำนักงานปลัด								
รวม	๔ โครงการ	-	-	๑๘,๘๐๐	๑๖,๙๐๐	๔๒,๕๐๐	๑๙๒,๕๐๐	๑๙๒,๕๐๐	-	-	-								

๕.๒ แผนงานงบกลาง												
ที่	โครงการ	วัตถุประสงค์	เป้าหมาย (ผลผลิตของโครงการ)	งบประมาณและที่ผ่านมา					ตัวชี้วัด (KPI)	ผลที่คาดว่าจะได้รับ	หน่วยงาน รับผิดชอบหลัก	
				๒๕๖๑	๒๕๖๒	๒๕๖๓	๒๕๖๔	๒๕๖๕				
				(บาท)	(บาท)	(บาท)	(บาท)	(บาท)				
๑	เบี้ยยังชีพผู้สูงอายุ	เพื่อรองรับการจัดสวัสดิการให้แก่วัยผู้สูงอายุที่มีอายุ ๖๐ ปี บริบูรณ์ขึ้นไปที่มีคุณสมบัติครบถ้วนตามระเบียบกระทรวงมหาดไทย ว่าด้วยหลักเกณฑ์การจ่ายเบี้ยยังชีพฯ	ผู้สูงอายุในเขตตำบลเมืองจิ่งที่มีอายุ ๖๐ ปีบริบูรณ์ขึ้นไปที่มีคุณสมบัติครบถ้วนตามระเบียบกระทรวงมหาดไทย ว่าด้วยหลัก เกณฑ์ การจ่ายเบี้ยยังชีพฯ	๙,๑๔๒,๘๐๐	๑๐,๒๕๖,๔๐๐	๑๐,๕๖๔,๘๐๐	๑๐,๕๖๔,๘๐๐	๑๐,๕๖๔,๘๐๐	ร้อยละ ๑๐๐ ของผู้สูงอายุได้รับเบี้ยยังชีพสำหรับการดำรงชีพ	ผู้สูงอายุมีรายได้ในการดำรงชีพและมีคุณภาพชีวิตดีขึ้น	สำนักงานปลัด	
๒	เบี้ยยังชีพคนพิการ	เพื่อรองรับการจัดสวัสดิการเบี้ยความพิการให้แก่คนพิการที่มีสิทธิตามหลักเกณฑ์ที่กำหนดฯ	ผู้พิการในเขตตำบล เมืองจิ่งที่มีสิทธิตามหลักเกณฑ์ที่กำหนดฯ	๒,๕๔๔,๐๐๐	๒,๘๘๙,๖๐๐	๒,๘๘๙,๖๐๐	๒,๘๘๙,๖๐๐	๒,๘๘๙,๖๐๐	ร้อยละ ๑๐๐ ของผู้พิการได้รับเบี้ยยังชีพสำหรับการดำรงชีพ	ผู้พิการมีรายได้ในการดำรงชีพและมีคุณภาพชีวิตดีขึ้น	สำนักงานปลัด	
๓	เบี้ยยังชีพผู้ป่วยเอดส์	เพื่อรองรับการจัดสวัสดิการเบี้ยผู้ป่วยเอดส์ให้แก่ผู้ป่วยเอดส์ที่มีสิทธิตามหลักเกณฑ์ที่กำหนดฯ	ผู้ป่วยเอดส์ในเขตตำบล เมืองจิ่ง ที่มีสิทธิตามหลักเกณฑ์ที่กำหนดฯ	๑๒๐,๐๐๐	๑๒๖,๐๐๐	๑๒๖,๐๐๐	๑๒๖,๐๐๐	๑๒๖,๐๐๐	ร้อยละ ๑๐๐ ของผู้ป่วยเอดส์ได้รับเบี้ยยังชีพสำหรับการดำรงชีพ	ผู้ป่วยเอดส์มีรายได้ในการดำรงชีพ	สำนักงานปลัด	
๔	สมทบกองทุนหลักประกันสุขภาพระดับท้องถิ่น	เพื่อส่งเสริมสุขภาพ ป้องกันโรค และฟื้นฟูสมรรถภาพให้แก่ประชาชนในพื้นที่	ประชาชนในหมู่บ้านได้รับส่งเสริมสุขภาพ การป้องกันโรค และฟื้นฟูสมรรถภาพ จำนวน ๑๑ หมู่บ้าน	๑๐๐,๐๐๐	๑๐๐,๐๐๐	๑๐๐,๐๐๐	๑๐๐,๐๐๐	๑๐๐,๐๐๐	ร้อยละของประชาชนสามารถเข้าถึงการบริการสาธารณสุขที่มีคุณภาพ ประสิทธิภาพ และประสิทธิผล	ประชาชนสามารถเข้าถึงบริการสาธารณสุขที่มีคุณภาพ ประสิทธิภาพ และประสิทธิผล	สำนักงานปลัด	
รวม	๔ โครงการ	-	-	๑๑,๙๐๖,๘๐๐	๑๓,๓๓๒,๐๐๐	๑๓,๖๘๐,๔๐๐	๑๓,๖๘๐,๔๐๐	๑๓,๖๘๐,๔๐๐	-	-	-	

รายละเอียดโครงการพัฒนา

แบบ ผ.๐๒/๑

แผนพัฒนาท้องถิ่น (พ.ศ.๒๕๖๑-๒๕๖๕)

สำหรับ โครงการที่เกี่วข้องกับขององค์กรปกครองส่วนท้องถิ่น

องค์การบริหารส่วนตำบลเมืองจัง อำเภอภูเพียง จังหวัดน่าน

ยุทธศาสตร์จังหวัดที่ ๑ การขับเคลื่อนเศรษฐกิจด้วยองค์ความรู้เพื่อสร้างมูลค่าเพิ่มทางเศรษฐกิจในลักษณะประชารัฐ และ ๓ การเพิ่มประสิทธิภาพและศักยภาพการผลิตการเกษตร

ยุทธศาสตร์การพัฒนาของ อปท. ในเขตจังหวัดที่ ๒ ด้านเศรษฐกิจและการท่องเที่ยวเชิงอนุรักษ์

๑. ยุทธศาสตร์ด้านเศรษฐกิจและเพิ่มศักยภาพภาคการเกษตร

๑.๒ แผนงานอุตสาหกรรมและการโยธา

ที่	โครงการ	วัตถุประสงค์	เป้าหมาย (ผลผลิตของโครงการ)	งบประมาณและที่ผ่านมา					ตัวชี้วัด (KPI)	ผลที่คาดว่าจะได้รับ	หน่วยงาน รับผิดชอบหลัก
				๒๕๖๑ (บาท)	๒๕๖๒ (บาท)	๒๕๖๓ (บาท)	๒๕๖๔ (บาท)	๒๕๖๕ (บาท)			
๑	ก่อสร้างประตูระบายน้ำลำห้วยกิ่งก้อง หมู่ ๑๑	เพื่อเพิ่มประสิทธิภาพการระบายน้ำและส่งน้ำในพื้นที่เกษตร	ก่อสร้างประตูระบายน้ำลำห้วยกิ่งก้อง หมู่ ๑๑	-	-	-	๑,๐๐๐,๐๐๐	๑,๐๐๐,๐๐๐	ประชาชนในพื้นที่ไม่น้อยกว่าร้อยละ ๘๐ ได้รับประโยชน์จากการดำเนินโครงการ	สามารถป้องกันอุทกภัยในพื้นที่การเกษตร	กองช่าง
๒	ปรับปรุงซ่อมแซมถนนเข้าสู่พื้นที่การเกษตร หมู่ ๓	เพื่อให้ประชาชนมีเส้นทางคมนาคมและการขนส่งผลผลิตทางการเกษตรได้อย่างสะดวกและปลอดภัย	ซ่อมแซมถนนเข้าสู่พื้นที่การเกษตรขนาดกว้าง ๔.๐๐ เมตร ยาว ๑,๐๐๐ เมตร หนา ๐.๑๐ เมตร หรือมีพื้นที่ไม่น้อยกว่า ๔,๐๐๐ ตารางเมตร	-	๕๐๐,๐๐๐	๕๐๐,๐๐๐	๕๐๐,๐๐๐	๕๐๐,๐๐๐	ประชาชนไม่น้อยกว่าร้อยละ ๘๐ ได้รับประโยชน์และมีความสะดวกในการใช้เส้นทางมากขึ้น	ประชาชนมีเส้นทางคมนาคมและขนส่งผลผลิตที่สะดวกปลอดภัยและมีคุณภาพชีวิตที่ดีขึ้น	กองช่าง

ที่	โครงการ	วัตถุประสงค์	เป้าหมาย (ผลผลิตของโครงการ)	งบประมาณและที่ผ่านมา					ตัวชี้วัด (KPI)	ผลที่คาดว่าจะได้รับ	หน่วยงาน รับผิดชอบหลัก
				๒๕๖๑ (บาท)	๒๕๖๒ (บาท)	๒๕๖๓ (บาท)	๒๕๖๔ (บาท)	๒๕๖๕ (บาท)			
๓	ขุดลอกลำห้วย กิ่งก้อง หมู่ ๑๑	เพื่อให้ประชาชนมีน้ำ เพียงพอสำหรับการ ทำการเกษตร	ขุดลอกลำห้วย ปริมาณดินขุดไม่ น้อยกว่า ๑๓,๗๘๐.๐๐ ลบ.ม.	-	๕๐๐,๐๐๐	๕๐๐,๐๐๐	-	-	ประชาชนมีน้ำ สำหรับใช้ในการ ทำการเกษตรอย่าง เพียงพอและมี รายได้จากการทำ การเกษตรเพิ่มขึ้น	เกษตรกรมีแหล่งน้ำ สำหรับใช้ในการเกษตร อย่างเพียงพอและมี รายได้จากการทำ การเกษตรเพิ่มขึ้น	กองช่าง
๔	ปรับปรุง ซ่อมแซมถนน เข้าสู่พื้นที่ การเกษตร หมู่ ๙	เพื่อให้ประชาชนมี เส้นทางคมนาคม และการขนส่ง ผลผลิตทาง การเกษตรได้อย่าง สะดวกและปลอดภัย	ปรับปรุงถนนลูกรัง เข้าสู่พื้นที่การเกษตร ขนาดกว้าง ๔.๐๐ เมตร ยาว ๑,๗๐๐ เมตร หนา ๐.๒๐ เมตร หรือมีพื้นที่ไม่ น้อยกว่า ๖,๘๐๐ ตารางเมตร	-	๕๐๐,๐๐๐	๕๐๐,๐๐๐	๕๐๐,๐๐๐	๕๐๐,๐๐๐	ประชาชนไม่น้อย กว่าร้อยละ ๘๐ ได้รับประโยชน์ และมีความสะดวก ในการใช้เส้นทาง มากขึ้น	ประชาชนมีเส้นทาง คมนาคมและขนส่ง ผลผลิตที่สะดวก ปลอดภัยและมีคุณภาพ ชีวิตที่ดีขึ้น	กองช่าง
๕	ปรับปรุง ซ่อมแซมสถานี สูบน้ำด้วยไฟฟ้า	เพื่อให้ประชาชนมีน้ำ เพียงพอสำหรับการ ทำการเกษตร	ปรับปรุงซ่อมแซม ระบบเครื่องสูบน้ำและ ระบบคลองส่งน้ำ สถานีสูบน้ำ บ้านเมืองจั้งใต้ บ้านเมืองเหนือ และ บ้านหาดเค็ด จำนวน ๓ แห่ง	-	-	๓,๙๑๕,๐๐๐	๓,๙๑๕,๐๐๐	๓,๙๑๕,๐๐๐	ประชาชนมีน้ำ สำหรับใช้ในการ ทำการเกษตรอย่าง เพียงพอและมี รายได้จากการทำ การเกษตรเพิ่มขึ้น	เกษตรกรมีแหล่งน้ำ สำหรับใช้ในการเกษตร อย่างเพียงพอและมี รายได้จากการทำ การเกษตรเพิ่มขึ้น	กองช่าง

ที่	โครงการ	วัตถุประสงค์	เป้าหมาย (ผลผลิตของโครงการ)	งบประมาณและที่ผ่านมา					ตัวชี้วัด (KPI)	ผลที่คาดว่าจะได้รับ	หน่วยงาน รับผิดชอบหลัก	
				๒๕๖๑ (บาท)	๒๕๖๒ (บาท)	๒๕๖๓ (บาท)	๒๕๖๔ (บาท)	๒๕๖๕ (บาท)				
๖	ก่อสร้างอาคารแปรรูปผลผลิตทางการเกษตรตำบลเมืองจันท์	เพื่อพัฒนาศักยภาพการผลิต การแปรรูปสินค้าเกษตรให้มีคุณภาพและมาตรฐาน	ก่อสร้างอาคารแปรรูปผลผลิตทางการเกษตรพร้อมลานอเนกประสงค์	-	๒๐,๐๐๐,๐๐๐	๒๐,๐๐๐,๐๐๐	๒๐,๐๐๐,๐๐๐	๒๐,๐๐๐,๐๐๐	๒๐,๐๐๐,๐๐๐	มีการแปรรูปสินค้าเกษตรเพิ่มขึ้นร้อยละ ๕	กลุ่มเกษตรกรมีการพัฒนาสินค้าให้มีคุณภาพ มาตรฐานมีการแปรรูปเพื่อสร้างมูลค่าเพิ่มส่งผลให้เกษตรกรมีรายได้เพิ่มขึ้น	กองช่าง
๗	ก่อสร้างจุดบริการและแสดงผลิตภัณฑ์	เพื่อสร้างงานสร้างรายได้แก่ชุมชน	ก่อสร้างจุดบริการและแสดงผลิตภัณฑ์ขนาดกว้าง ๕.๐๐ เมตร ยาว ๑๐.๐๐ เมตร สูง ๓.๓๐ เมตร	-	-	๕๕๘,๐๐๐	๕๕๘,๐๐๐	๕๕๘,๐๐๐	จำนวนนักท่องเที่ยวเพิ่มมากขึ้นไม่น้อยกว่าร้อยละ ๑๐ ต่อปี	ชุมชนเกิดการพัฒนาศักยภาพผลิตภัณฑ์ที่มีประสิทธิภาพให้เหมาะสมกับความต้องการของตลาดในแต่ละระดับ โดยสอดคล้องกับชีวิตและวัฒนธรรมในท้องถิ่น	กองช่าง	
๘	ก่อสร้างห้องน้ำสาธารณะ	เพื่อให้นักท่องเที่ยวและประชาชนทั่วไปมีห้องน้ำบริการที่ถูกลงนามยและได้มาตรฐานห้องน้ำสาธารณะในแหล่งท่องเที่ยว	ก่อสร้างห้องน้ำสาธารณะเพื่อการท่องเที่ยวระดับสากลแบบที่ ๒ (มีห้องอาบน้ำ)แบบฐานรากเข็ม แบบมาตรฐานห้องน้ำสาธารณะเพื่อการท่องเที่ยวระดับสากลแบบที่ ๒ ชาย ๒ ห้อง หญิง ๓	-	-	๒,๒๑๓,๐๐๐	๒,๒๑๓,๐๐๐	๒,๒๑๓,๐๐๐	จำนวนนักท่องเที่ยวเพิ่มมากขึ้นไม่น้อยกว่าร้อยละ ๑๐ ต่อปี	ชุมชนมีศักยภาพในการแข่งขันด้านการท่องเที่ยวเพิ่มมากขึ้น	กองช่าง	

ที่	โครงการ	วัตถุประสงค์	เป้าหมาย (ผลผลิตของโครงการ)	งบประมาณและที่ผ่านมา					ตัวชี้วัด (KPI)	ผลที่คาดว่าจะได้รับ	หน่วยงาน รับผิดชอบหลัก
				๒๕๖๑ (บาท)	๒๕๖๒ (บาท)	๒๕๖๓ (บาท)	๒๕๖๔ (บาท)	๒๕๖๕ (บาท)			
๙	ติดตั้งระบบสูบน้ำด้วยพลังงานแสงอาทิตย์เพื่อการเกษตร	เพื่อลดค่าใช้จ่ายด้านพลังงานและเป็นการสร้างอาชีพให้กับชุมชน	ติดตั้งระบบสูบน้ำด้วยพลังงานแสงอาทิตย์ ระบบถังเก็บน้ำและระบบท่อส่งน้ำเพื่อการเกษตร	๒,๐๐๐,๐๐๐	๒,๐๐๐,๐๐๐	๒,๐๐๐,๐๐๐	๒,๐๐๐,๐๐๐	๒,๐๐๐,๐๐๐	ประชาชนในพื้นที่ได้รับประโยชน์จากการใช้น้ำไม่น้อยกว่าร้อยละ ๗๐	สามารถลดค่าใช้จ่ายด้านพลังงานและเป็นการสร้างอาชีพให้กับชุมชน	กองช่าง
๑๐	ปรับปรุงซ่อมแซมถนนเข้าสู่พื้นที่การเกษตร	เพื่อแก้ไขปัญหาคมนาคมและขนส่งผลผลิตทางการเกษตร	ปรับปรุงซ่อมแซมถนนลูกรัง หมู่ ๑ และหมู่ ๓-๑๑ ขนาดกว้าง ๔ เมตร ยาว ๑,๘๐๐ เมตร	๑,๐๐๐,๐๐๐	๑,๐๐๐,๐๐๐	๑,๐๐๐,๐๐๐	๑,๐๐๐,๐๐๐	๑,๐๐๐,๐๐๐	ประชาชนไม่น้อยกว่าร้อยละ ๘๐ ได้รับประโยชน์และมีความสะดวกในการใช้เส้นทางมากขึ้น	ประชาชนมีเส้นทางคมนาคมและขนส่งผลผลิตที่สะดวกปลอดภัยและมีคุณภาพชีวิตที่ดีขึ้น	กองช่าง
๑๑	ขุดเจาะบ่อบาดาลเพื่อการเกษตร	เพื่อให้ประชาชนมีน้ำเพียงพอสำหรับการทำการเกษตร	ขุดเจาะบ่อบาดาลเพื่อการเกษตร ขนาดความลึกเฉลี่ย ๖๐ เมตร	๕๐๐,๐๐๐	๕๐๐,๐๐๐	๕๐๐,๐๐๐	๕๐๐,๐๐๐	๕๐๐,๐๐๐	ประชาชนในพื้นที่ได้รับประโยชน์จากการใช้น้ำไม่น้อยกว่าร้อยละ ๗๐	เกษตรกรมีแหล่งน้ำสำหรับใช้ในการเกษตรอย่างเพียงพอและมีรายได้จากการทำการเกษตรเพิ่มขึ้น	กองช่าง
๑๒	ก่อสร้างอ่างเก็บน้ำกุ่ม หมู่ ๑๐	เพื่อให้ประชาชนมีน้ำเพียงพอสำหรับการทำการเกษตร	ก่อสร้างอ่างเก็บน้ำขนาดใหญ่พร้อมระบบท่อกระจายน้ำ	๕๐,๐๐๐,๐๐๐	๕๐,๐๐๐,๐๐๐	๕๐,๐๐๐,๐๐๐	๕๐,๐๐๐,๐๐๐	๕๐,๐๐๐,๐๐๐	ประชาชนในพื้นที่ได้รับประโยชน์จากการใช้น้ำไม่น้อยกว่าร้อยละ ๗๐	เกษตรกรมีแหล่งน้ำสำหรับใช้ในการเกษตรอย่างเพียงพอและมีรายได้จากการทำการเกษตรเพิ่มขึ้น	กองช่าง

ที่	โครงการ	วัตถุประสงค์	เป้าหมาย (ผลผลิตของโครงการ)	งบประมาณและที่ผ่านมา					ตัวชี้วัด (KPI)	ผลที่คาดว่าจะได้รับ	หน่วยงาน รับผิดชอบหลัก
				๒๕๖๑ (บาท)	๒๕๖๒ (บาท)	๒๕๖๓ (บาท)	๒๕๖๔ (บาท)	๒๕๖๕ (บาท)			
๑๓	ก่อสร้างอ่างเก็บน้ำห้วยดินดำ หมู่ ๑๑	เพื่อให้ประชาชนมีน้ำเพียงพอสำหรับการทำการเกษตร	ก่อสร้างอ่างเก็บน้ำขนาดความจุไม่น้อยกว่า ๓๐ ล้าน ลบ.ม.	-	๒,๐๐๐,๐๐๐	๒,๐๐๐,๐๐๐	-	-	- ประชาชนในพื้นที่ได้รับประโยชน์จากการใช้น้ำ ไม่น้อยกว่าร้อยละ ๗๐	เกษตรกรมีแหล่งน้ำสำหรับใช้ในการเกษตรอย่างเพียงพอและมีรายได้จากการทำการเกษตรเพิ่มขึ้น	กองช่าง
๑๔	ก่อสร้างคันดินอ่างเก็บน้ำห้วยจำโฮง หมู่ ๙	เพื่อให้ประชาชนมีน้ำเพียงพอสำหรับการทำการเกษตร	ก่อสร้างอ่างเก็บน้ำขนาดความจุไม่น้อยกว่า ๒๐ ล้าน ลบ.ม.	-	๑,๐๐๐,๐๐๐	๑,๐๐๐,๐๐๐	-	-	- ประชาชนในพื้นที่ได้รับประโยชน์จากการใช้น้ำ ไม่น้อยกว่าร้อยละ ๗๐	เกษตรกรมีแหล่งน้ำสำหรับใช้ในการเกษตรอย่างเพียงพอและมีรายได้จากการทำการเกษตรเพิ่มขึ้น	กองช่าง
๑๕	ขุดลอกลำห้วยเพื่อการเกษตร	เพื่อให้ประชาชนมีน้ำเพียงพอสำหรับการทำการเกษตร	ขุดลอกลำห้วยเพื่อการเกษตร ปริมาณดินขุดไม่น้อยกว่า ๑๓,๗๘๐.๐๐ ลบ.ม. จำนวน	๑,๐๐๐,๐๐๐	๑,๐๐๐,๐๐๐	๑,๐๐๐,๐๐๐	๑,๐๐๐,๐๐๐	๑,๐๐๐,๐๐๐	ประชาชนมีน้ำสำหรับการเกษตรอย่างเพียงพอและมีรายได้จากการทำการเกษตรเพิ่มขึ้น	เกษตรกรมีแหล่งน้ำสำหรับใช้ในการเกษตรอย่างเพียงพอและมีรายได้จากการทำการเกษตรเพิ่มขึ้น	กองช่าง
๑๖	ก่อสร้างประตูระบายน้ำอ่างห้วยน้ำจำ	เพื่อให้ประชาชนมีน้ำเพียงพอสำหรับการทำการเกษตร	ก่อสร้างประตูระบายน้ำอ่างห้วยน้ำจำแบบวงมลัยมือหมุน	-	-	-	๕๐๐,๐๐๐	๕๐๐,๐๐๐	ประชาชนมีน้ำสำหรับการเกษตรอย่างเพียงพอและมีรายได้จากการทำการเกษตรเพิ่มขึ้น	เกษตรกรมีแหล่งน้ำสำหรับใช้ในการเกษตรอย่างเพียงพอและมีรายได้จากการทำการเกษตรเพิ่มขึ้น	กองช่าง

ที่	โครงการ	วัตถุประสงค์	เป้าหมาย (ผลผลิตของโครงการ)	งบประมาณและที่ผ่านมา					ตัวชี้วัด (KPI)	ผลที่คาดว่าจะได้รับ	หน่วยงาน รับผิดชอบหลัก
				๒๕๖๑ (บาท)	๒๕๖๒ (บาท)	๒๕๖๓ (บาท)	๒๕๖๔ (บาท)	๒๕๖๕ (บาท)			
๑๗	ขุดลอกตะกอน ลำน้ำน่าน	เพื่อให้ประชาชนมีน้ำ เพียงพอสำหรับการ ทำการเกษตร	ขุดลอกตะกอนลำน้ำ น่านบริเวณสถานีสูบน้ำ บ้านเมืองจั้งใต้ บ้านเมืองเหนือ และ บ้านหาดเค็ด	-	-	-	๕๐๐,๐๐๐	๕๐๐,๐๐๐	ประชาชนมีน้ำ สำหรับใช้ในการ การเกษตรอย่าง เพียงพอและมี รายได้จากการทำ การเกษตรเพิ่มขึ้น	เกษตรกรมีแหล่งน้ำ สำหรับใช้ในการเกษตร อย่างเพียงพอและมี รายได้จากการทำ การเกษตรเพิ่มขึ้น	กองช่าง
รวม	๑๗ โครงการ	-	-	๕๔,๕๐๐,๐๐๐	๗๙,๐๐๐,๐๐๐	๘๕,๖๘๖,๐๐๐	๘๔,๑๘๖,๐๐๐	๘๔,๑๘๖,๐๐๐	-	-	-

๑.๓ แผนงานสร้างความเข้มแข็งของชุมชน											
ที่	โครงการ	วัตถุประสงค์	เป้าหมาย (ผลผลิตของโครงการ)	งบประมาณและที่ผ่านมา					ตัวชี้วัด (KPI)	ผลที่คาดว่าจะได้รับ	หน่วยงาน รับผิดชอบหลัก
				๒๕๖๑	๒๕๖๒	๒๕๖๓	๒๕๖๔	๒๕๖๕			
				(บาท)	(บาท)	(บาท)	(บาท)	(บาท)			
๑	ส่งเสริมเครื่อง ข่ายวิสาหกิจ ชุมชนในการ ผลิตเมล็ดพันธุ์ ข้าว ต.เมืองจัน และ ต.ฝายแก้ว อ.ภูเพียง จ.น่าน	เพื่อส่งเสริมศักยภาพ และให้ความรู้ เครือข่ายวิสาหกิจ ชุมชนในการผลิต เมล็ดพันธุ์ข้าว	ส่งเสริมความรู้ใน การผลิตและควบคุม เมล็ดพันธุ์ข้าว เทคโนโลยี พัฒนา ทักษะสมาชิกกลุ่ม ส่งเสริมความรู้การ พัฒนาสายพันธุ์ และ การจัดการโรคแมลง	๕๐๐,๐๐๐	๕๐๐,๐๐๐	๕๐๐,๐๐๐	๕๐๐,๐๐๐	๕๐๐,๐๐๐	ร้อยละ ๘๐ ของ เกษตรกรที่เข้าร่วม โครงการมีความรู้ เพิ่มขึ้น	ประชาชนมีความ เป็นอยู่และมีคุณภาพ ชีวิตที่ดีขึ้น	สำนักงานปดัด
รวม	๑ โครงการ	-	-	๕๐๐,๐๐๐	๕๐๐,๐๐๐	๕๐๐,๐๐๐	๕๐๐,๐๐๐	๕๐๐,๐๐๐	-	-	-

๑.๔ แผนงานการศาสนาวัฒนธรรมและนันทนาการ											
ที่	โครงการ	วัตถุประสงค์	เป้าหมาย (ผลผลิตของโครงการ)	งบประมาณและที่ผ่านมา					ตัวชี้วัด (KPI)	ผลที่คาดว่าจะได้รับ	หน่วยงาน รับผิดชอบหลัก
				๒๕๖๑ (บาท)	๒๕๖๒ (บาท)	๒๕๖๓ (บาท)	๒๕๖๔ (บาท)	๒๕๖๕ (บาท)			
๑	ส่งเสริมการ ท่องเที่ยวเชิง ธรรมชาติและ วัฒนธรรม เชื่อมโยงพื้นที่ ต.เมืองจ้้ง อ.ภูเพียง และ ต.บ่อ อ.เมือง จ.น่าน	เพื่อพัฒนาแหล่ง ท่องเที่ยวเชิงนิเวศ ชุมชน	พัฒนาแหล่ง ท่องเที่ยวเชิงนิเวศใน ด้านแหล่งท่องเที่ยว และการบริการ ด้าน สถานที่และด้านการ ส่งเสริมการตลาด	๕๐๐,๐๐๐	๕๐๐,๐๐๐	๕๐๐,๐๐๐	๕๐๐,๐๐๐	๕๐๐,๐๐๐	ร้อยละ ๖๐ ของ คนในชุมชนเข้ามา มีส่วนร่วมในการ จัดการท่องเที่ยว เชิงนิเวศ	ประชาชนมีส่วนร่วมใน การพัฒนาสินค้าและ บริการที่เป็นมิตรกับ สิ่งแวดล้อมอย่างยั่งยืน	สำนักงานปลัด
รวม	๑ โครงการ	-	-	๕๐๐,๐๐๐	๕๐๐,๐๐๐	๕๐๐,๐๐๐	๕๐๐,๐๐๐	๕๐๐,๐๐๐	-	-	-

ยุทธศาสตร์จังหวัดที่ ๕ การสร้างความเข้มแข็งของชุมชนและสังคม											
ยุทธศาสตร์การพัฒนาของ อปท. ในเขตจังหวัดที่ ๓ ด้านการพัฒนาสังคม คุณภาพชีวิตและความมั่นคงของมนุษย์ และ ๔ ด้านศิลปะ วัฒนธรรม จารีตประเพณีและสืบสาน											
๒. ยุทธศาสตร์ด้านสังคมและคุณภาพชีวิต											
๒.๗ แผนงานอุตสาหกรรมและการโยธา											
ที่	โครงการ	วัตถุประสงค์	เป้าหมาย (ผลผลิตของโครงการ)	งบประมาณและที่ผ่านมา					ตัวชี้วัด (KPI)	ผลที่คาดว่าจะได้รับ	หน่วยงาน รับผิดชอบหลัก
				๒๕๖๑ (บาท)	๒๕๖๒ (บาท)	๒๕๖๓ (บาท)	๒๕๖๔ (บาท)	๒๕๖๕ (บาท)			
๑	ก่อสร้างสนามฟุตบอลหญ้าเทียม หมู่ ๙	เพื่อส่งเสริมและสนับสนุนให้เด็กเยาวชนและประชาชนในพื้นที่ได้ร่วมกันออกกำลังกาย ใช้เวลาว่างให้เกิดประโยชน์ ห่างไกลจากอบายมุขและสิ่งเสพติด	ก่อสร้างสนามฟุตบอลหญ้าเทียม ขนาด ๒๕ x ๔๕ ม. พร้อมระบบ ระบายน้ำได้สนาม ระบบไฟ และตาข่าย	-	-	๒,๔๐๐,๐๐๐	๒,๔๐๐,๐๐๐	-	เด็ก เยาวชนและประชาชนมีความพึงพอใจต่อการใช้สถานที่ไม่น้อยกว่าร้อยละ ๘๐	เด็ก เยาวชน และประชาชนในพื้นที่มีสถานที่เพื่อใช้ในการออกกำลังกายที่ได้มาตรฐานและปลอดภัย ใช้เวลาว่างให้เกิดประโยชน์ ห่างไกลจากอบายมุขและสิ่งเสพติด	กองช่าง
๒	ปรับปรุงซ่อมแซมสนามกีฬาประจำตำบลเมืองจิ่ง	เพื่อส่งเสริมและสนับสนุนให้เด็กเยาวชนและประชาชนในพื้นที่ได้ร่วมกันออกกำลังกาย ใช้เวลาว่างให้เกิดประโยชน์ ห่างไกลจากอบายมุขและสิ่งเสพติด	ปรับปรุงสนามกีฬาประจำตำบลเมืองจิ่ง หมู่ ๕	-	-	-	๑,๐๐๐,๐๐๐	-	เด็ก เยาวชนและประชาชนมีความพึงพอใจต่อการใช้สถานที่ไม่น้อยกว่าร้อยละ ๘๐	เด็ก เยาวชน และประชาชนในพื้นที่มีสถานที่เพื่อใช้ในการออกกำลังกายที่ได้มาตรฐานและปลอดภัย ใช้เวลาว่างให้เกิดประโยชน์ ห่างไกลจากอบายมุขและสิ่งเสพติด	กองช่าง
๓	ก่อสร้างอาคารศูนย์พัฒนาเด็กเล็ก	เพื่อเสริมสร้างศักยภาพเด็กและพัฒนาด้านการศึกษาตำบลเมืองจิ่ง	ก่อสร้างอาคารศูนย์พัฒนาเด็กเล็กบ้านเมืองจิ่งเหนือ หมู่ ๕ (แบบ สถ.ศพด.๒) แบบไม่ตอกเสาเข็มและอาคารห้องครัวและอาคารห้องน้ำ สถ.ศพด.๒ (แบบไม่ตอกเสาเข็ม)	-	-	๒,๑๔๓,๐๐๐	-	-	เด็กปฐมวัยร้อยละ ๑๐๐ มีพัฒนาการสมวัย	เด็กปฐมวัยได้รับการพัฒนาทั้งด้านร่างกาย จิตใจ อารมณ์ สังคมและสติปัญญาอย่างเหมาะสมและเต็มศักยภาพ	กองช่าง
รวม	๓ โครงการ	-	-	-	-	๔,๕๔๓,๐๐๐	๓,๔๐๐,๐๐๐	-	-	-	-

ยุทธศาสตร์จังหวัดที่ ๒ การบริหารจัดการทรัพยากรธรรมชาติและสิ่งแวดล้อมโดยการมีส่วนร่วมของภาคประชาคม และ ๔ การพัฒนาแหล่งท่องเที่ยวให้เจริญเติบโตอย่างสมดุลและยั่งยืน											
ยุทธศาสตร์การพัฒนาของ อปท. ในเขตจังหวัดที่ ๕ ด้านการจัดการทรัพยากรธรรมชาติ การอนุรักษ์สิ่งแวดล้อม และพลังงาน และ ๗ ด้านการจัดการวิถีชีวิตชุมชนและพื้นที่ต้นน้ำ											
๓. ยุทธศาสตร์ด้านการบริหารจัดการทรัพยากรธรรมชาติและสิ่งแวดล้อม											
๓.๑ แผนงานการเกษตร											
ที่	โครงการ	วัตถุประสงค์	เป้าหมาย (ผลผลิตของโครงการ)	งบประมาณและที่ผ่านมา					ตัวชี้วัด (KPI)	ผลที่คาดว่าจะได้รับ	หน่วยงาน รับผิดชอบหลัก
				๒๕๖๑ (บาท)	๒๕๖๒ (บาท)	๒๕๖๓ (บาท)	๒๕๖๔ (บาท)	๒๕๖๕ (บาท)			
๑	จัดทำ ฐานข้อมูล ที่ดินตำบล เมืองจันท์	เพื่อจัดทำฐานข้อมูล พื้นที่ป่าและที่ดินทำ กินตำบลเมืองจันท์ ระดับตำบลหมู่บ้าน	ฐานข้อมูลแนวเขต ตำบลหมู่บ้าน พื้นที่ ป่าและที่ดินทำกิน ตำบลเมืองจันท์ผ่าน ระบบสารสนเทศ ภูมิศาสตร์	-	-	๕๐๐,๐๐๐	๕๐๐,๐๐๐	๕๐๐,๐๐๐	ระดับความสำเร็จ ของการจัดทำ ฐานข้อมูล ทรัพยากรชุมชน ร้อยละ ๖๐	มีระบบฐานข้อมูลเพื่อ การพัฒนาท้องถิ่นอย่าง มีประสิทธิภาพ	กองช่าง
รวม	๑โครงการ	-	-	-	-	๕๐๐,๐๐๐	๕๐๐,๐๐๐	๕๐๐,๐๐๐	-	-	-

๓.๓ แผนงานอุตสาหกรรมและการโยธา												
ที่	โครงการ	วัตถุประสงค์	เป้าหมาย (ผลผลิตของโครงการ)	งบประมาณและที่ผ่านมา					ตัวชี้วัด (KPI)	ผลที่คาดว่าจะได้รับ	หน่วยงาน รับผิดชอบหลัก	
				๒๕๖๑	๒๕๖๒	๒๕๖๓	๒๕๖๔	๒๕๖๕				
				(บาท)	(บาท)	(บาท)	(บาท)	(บาท)				
๑	ก่อสร้างแนวป้องกันตลิ่งพัง	เพื่อป้องกันและแก้ไขปัญหาการพังทลายของดินบริเวณริมแม่น้ำน่าน	ก่อสร้างแนวป้องกันตลิ่งพัง (๑) ช่วงระหว่าง หมู่ ๒ หมู่ ๕ และ หมู่ ๑๐ (๒) หมู่ ๑ หมู่ ๔ และ หมู่ ๙ (๓) หมู่ ๑๑	๓๐,๐๐๐,๐๐๐	๓๐,๐๐๐,๐๐๐	๓๐,๐๐๐,๐๐๐	๓๐,๐๐๐,๐๐๐	๓๐,๐๐๐,๐๐๐	ประชาชนในหมู่บ้านได้รับประโยชน์จากการดำเนินโครงการไม่น้อยกว่าร้อยละ ๘๐	ประชาชนมีความปลอดภัยในการดำรงชีวิตมากขึ้น	กองช่าง	
๒	การบริหารจัดการน้ำตามศาสตร์พระราชาท้าบลเมืองจัตวดยการวางระบบเครือข่ายและพัฒนาแหล่งน้ำผิวดินตั้งแต่พื้นที่ต้นน้ำเพื่อกระจายความชุ่มชื้นให้ผืนป่า	เพื่อสร้างความอุดมสมบูรณ์ให้กับระบบนิเวศน์ป่าไม้ตำบลเมืองจัตว	(๑) ก่อสร้างฝายชะลอความชุ่มชื้น (๒) ก่อสร้างถังพักน้ำชะลอความชุ่มชื้น (๓) วางท่อส่งน้ำเพื่อเพิ่มและกระจายความชุ่มชื้นให้ผืนป่า	-	๖๕๐,๐๐๐	๖๕๐,๐๐๐	๖๕๐,๐๐๐	๖๕๐,๐๐๐	ประสิทธิภาพการกักเก็บน้ำเพิ่มมากขึ้นร้อยละ ๕	ระบบนิเวศน์ป่าไม้ในพื้นที่เขตป่าสงวนแห่งชาติเกิดความสมดุล มีความอุดมสมบูรณ์ยิ่งขึ้นเป็นที่อยู่อาศัยของสัตว์ป่า และรักษาพันธุ์ไม้พันธุ์พืชที่สำคัญให้คงอยู่ตลอดไป	กองช่าง	

ที่	โครงการ	วัตถุประสงค์	เป้าหมาย (ผลผลิตของโครงการ)	งบประมาณและที่ผ่านมา					ตัวชี้วัด (KPI)	ผลที่คาดว่าจะได้รับ	หน่วยงาน รับผิดชอบหลัก
				๒๕๖๑ (บาท)	๒๕๖๒ (บาท)	๒๕๖๓ (บาท)	๒๕๖๔ (บาท)	๒๕๖๕ (บาท)			
๓	บริหารจัดการน้ำระบบธนาคารน้ำใต้ดิน (Groundwater Bank) ตามปรัชญาของเศรษฐกิจพอเพียงด้วยศาสตร์พระราชาทำบลเมืองจิ่ง	เพื่อให้ประชาชนมีทรัพยากรน้ำสำหรับการอุปโภคบริโภค และการทำการเกษตร สามารถพัฒนาการประกอบอาชีพและพัฒนาคุณภาพชีวิตของประชาชนในชุมชนท้องถิ่นได้	ก่อสร้างบ่อน้ำระบบธนาคารน้ำใต้ดิน ขนาดท้องกว้าง ๓๐ เมตร ยาว ๓๐ เมตร ลึก ๗ เมตร จำนวน ๑๖ บ่อ	-	๑,๐๐๐,๐๐๐	๑,๐๐๐,๐๐๐	๑,๐๐๐,๐๐๐	๑,๐๐๐,๐๐๐	ตำบลเมืองจิ่งมีพื้นที่ต้นแบบการจัดการน้ำตามปรัชญาเศรษฐกิจพอเพียง (ธนาคารน้ำใต้ดิน) อย่างน้อย ๒ หมู่บ้าน	ประชาชนมีทรัพยากรน้ำสำหรับการอุปโภคบริโภค และการทำการเกษตร สามารถพัฒนาการประกอบอาชีพและพัฒนาคุณภาพชีวิตของประชาชนในชุมชนท้องถิ่นได้	กองช่าง
๔	ก่อสร้างฝายชะลอน้ำ	เพื่อสร้างความชุ่มชื้นให้กับป่าต้นน้ำ	ก่อสร้างฝายชะลอน้ำบริเวณแหล่งน้ำธรรมชาติในพื้นที่ขนาดกว้าง ๔ เมตร ยาว ๓๐ เมตร สูง ๓ เมตร	-	๕๐๐,๐๐๐	๕๐๐,๐๐๐	๕๐๐,๐๐๐	๕๐๐,๐๐๐	ประสิทธิภาพการกักเก็บน้ำและประสิทธิผลการใช้น้ำเพิ่มมากขึ้นร้อยละ ๕	ป่าต้นน้ำมีความชุ่มชื้นและมีความอุดมสมบูรณ์ เพิ่มความหลากหลายทางชีวภาพสัตว์ป่า สัตว์น้ำ	กองช่าง
รวม	๔ โครงการ	-	-	๓๐,๐๐๐,๐๐๐	๓๒,๑๕๐,๐๐๐	๓๒,๑๕๐,๐๐๐	๓๒,๑๕๐,๐๐๐	๓๒,๑๕๐,๐๐๐	-	-	-

ยุทธศาสตร์จังหวัดที่ ๑ การขับเคลื่อนเศรษฐกิจด้วยองค์ความรู้เพื่อสร้างมูลค่าเพิ่มทางเศรษฐกิจในลักษณะประชารัฐ											
ยุทธศาสตร์การพัฒนาของ อปท. ในเขตจังหวัดที่ ๑ ด้านการพัฒนาโครงสร้างพื้นฐาน											
๔. ยุทธศาสตร์ด้านการพัฒนาโครงสร้างพื้นฐาน											
๔.๑ แผนงานเคหะและชุมชน											
ที่	โครงการ	วัตถุประสงค์	เป้าหมาย (ผลผลิตของโครงการ)	งบประมาณและที่ผ่านมา					ตัวชี้วัด (KPI)	ผลที่คาดว่าจะได้รับ	หน่วยงาน รับผิดชอบหลัก
				๒๕๖๑ (บาท)	๒๕๖๒ (บาท)	๒๕๖๓ (บาท)	๒๕๖๔ (บาท)	๒๕๖๕ (บาท)			
๑	ก่อสร้างวางระบายน้ำ คสล. แบบมีฝาดปิดถนนสายน้ำน่าน -สันติสุข	เพื่อแก้ไขปัญหาน้ำท่วมขังในชุมชน	ก่อสร้างวางระบายน้ำ ถนนสายน้ำน่าน - สันติสุข หมู่ ๘ ช่วงระหว่าง กม. ๑๓-๑๔ .และหมู่ ๑๐ ช่วงระหว่าง กม.๑๐-๑๑	-	-	-	๕๐๐,๐๐๐	๕๐๐,๐๐๐	ประชาชนในหมู่บ้านไม่น้อยกว่าร้อยละ ๗๐ มีความ สะดวกในการใช้เส้นทางมากขึ้น	ประชาชนมีเส้นทางที่ปลอดภัยและสามารถคมนาคมได้อย่างสะดวก	กองช่าง
๒	ก่อสร้างวางระบายน้ำ คสล. แบบมีฝาดปิดถนนสาย นน.ถ. ๑-๐๐๓๗	เพื่อแก้ไขปัญหาน้ำท่วมขังในชุมชน	ก่อสร้างวางระบายน้ำ คสล.แบบมีฝาดปิด ถนนสาย นน. ถ.๑-๐๐๓๗	๗๐๐,๐๐๐	๗๐๐,๐๐๐	๗๐๐,๐๐๐	๗๐๐,๐๐๐	๗๐๐,๐๐๐	ประชาชนในหมู่บ้านไม่น้อยกว่าร้อยละ ๗๐ มีความ สะดวกในการใช้เส้นทางมากขึ้น	ประชาชนมีเส้นทางที่ปลอดภัยและสามารถคมนาคมได้อย่างสะดวก	กองช่าง
๓	ปรับเปลี่ยนหลอดไฟฟ้าส่องสว่าง บริเวณที่สาธารณะ	(๑) เพื่อลดค่าใช้จ่ายด้านพลังงานไฟฟ้าในระดับครัวเรือนและชุมชน (๒) เพื่อสร้างจิตสำนึกด้านการประหยัดพลังงานในชุมชน	ปรับเปลี่ยนหลอดไฟฟ้าส่องสว่าง บริเวณที่สาธารณะ จำนวน ๖๖๒ จุด	๕๐๐,๐๐๐	๕๐๐,๐๐๐	๕๐๐,๐๐๐	๕๐๐,๐๐๐	๕๐๐,๐๐๐	ค่าใช้จ่ายด้านพลังงานไฟฟ้า ลดลงร้อยละ ๕	สามารถลดภาระค่าใช้จ่ายด้านพลังงานไฟฟ้า	กองช่าง
๔	ขยายเขตไฟฟ้าสาธารณะ	เพื่อให้ประชาชนมีไฟฟ้าใช้ มีความสะดวกและปลอดภัย	ขยายเขตไฟฟ้า สาธารณะปักเสา คอนกรีตอัดแรงพร้อมอุปกรณ์ประกอบหัวเสา และพาดสายไฟ สาธารณะและติดตั้งโคมไฟสาธารณะ	๕๐๐,๐๐๐	๕๐๐,๐๐๐	๕๐๐,๐๐๐	๕๐๐,๐๐๐	๕๐๐,๐๐๐	ร้อยละ ๑๐๐ ของประชาชนได้รับประโยชน์จากมีไฟฟ้าสาธารณะ	ประชาชนมีไฟฟ้าใช้มีความสะดวกและปลอดภัย	กองช่าง

ที่	โครงการ	วัตถุประสงค์	เป้าหมาย (ผลผลิตของโครงการ)	งบประมาณและที่ผ่านมา					ตัวชี้วัด (KPI)	ผลที่คาดว่าจะได้รับ	หน่วยงาน รับผิดชอบหลัก
				๒๕๖๑	๒๕๖๒	๒๕๖๓	๒๕๖๔	๒๕๖๕			
				(บาท)	(บาท)	(บาท)	(บาท)	(บาท)			
๕	ปรับปรุงระบบจ่ายกระแสไฟฟ้าชุมชน	เพื่อให้ประชาชนมีไฟฟ้าใช้ มีความสะดวกและปลอดภัย	ปรับปรุงระบบจ่ายกระแสไฟฟ้าชุมชน หมู่ ๕ หมู่ ๖ และหมู่ ๘	-	๕๐๐,๐๐๐	๕๐๐,๐๐๐	๕๐๐,๐๐๐	๕๐๐,๐๐๐	ร้อยละ ๑๐๐ ของประชาชนได้รับประโยชน์จากมีไฟฟ้าสาธารณะ	ประชาชนมีไฟฟ้าใช้มีความสะดวกและปลอดภัย	กองช่าง
๖	ก่อสร้างวางระบายน้ำคสล.แบบมีฝาปิด หมู่ ๕	เพื่อแก้ไขปัญหาน้ำท่วมขังในชุมชน	ก่อสร้างวางระบายน้ำถนนสายบ่อพวง - ระบบกัลกัน้ำ	-	-	-	๕๐๐,๐๐๐	๕๐๐,๐๐๐	ประชาชนในหมู่บ้านไม่น้อยกว่าร้อยละ ๗๐ มีความสะดวกในการใช้เส้นทางมากขึ้น	ประชาชนมีเส้นทางที่ปลอดภัยและสามารถคมนาคมได้อย่างสะดวก	กองช่าง
๗	ก่อสร้างวางระบายน้ำคสล.แบบมีฝาปิด หมู่ ๗	เพื่อแก้ไขปัญหาน้ำท่วมขังในชุมชน	ก่อสร้างวางระบายน้ำถนนสายสยวเหนือ หมู่ ๗	-	-	-	๕๐๐,๐๐๐	๕๐๐,๐๐๐	ประชาชนในหมู่บ้านไม่น้อยกว่าร้อยละ ๗๐ มีความสะดวกในการใช้เส้นทางมากขึ้น	ประชาชนมีเส้นทางที่ปลอดภัยและสามารถคมนาคมได้อย่างสะดวก	กองช่าง
รวม	๗ โครงการ	-	-	๑,๗๐๐,๐๐๐	๒,๒๐๐,๐๐๐	๒,๒๐๐,๐๐๐	๓,๗๐๐,๐๐๐	๓,๗๐๐,๐๐๐	-	-	-

๔.๒ แผนงานการพาณิชย์											
ที่	โครงการ	วัตถุประสงค์	เป้าหมาย (ผลผลิตของโครงการ)	งบประมาณและที่ผ่านมา					ตัวชี้วัด (KPI)	ผลที่คาดว่าจะได้รับ	หน่วยงาน รับผิดชอบหลัก
				๒๕๖๑	๒๕๖๒	๒๕๖๓	๒๕๖๔	๒๕๖๕			
				(บาท)	(บาท)	(บาท)	(บาท)	(บาท)			
๑	ก่อสร้างระบบ ประปาหมู่บ้าน หมู่ ๒	เพื่อให้ประชาชนมีน้ำ เพียงพอสำหรับการ อุปโภคบริโภค	ก่อสร้างระบบ ประปาหมู่บ้านผิวดิน ขนาดใหญ่ ขนาด ความจุไม่น้อยกว่า ๑๐ ลบ.ม.	๒,๐๐๐,๐๐๐	๒,๐๐๐,๐๐๐	๒,๐๐๐,๐๐๐	๒,๐๐๐,๐๐๐	๒,๐๐๐,๐๐๐	ร้อยละ ๑๐๐ ของ ประชาชนใน หมู่บ้านได้รับ ประโยชน์จากการ ใช้น้ำ	ประชาชนมีน้ำใช้ เพียงพอแก่การอุปโภค และบริโภค	กองช่าง
๒	ปรับปรุงระบบ ประปาผิวดิน	เพื่อให้ประชาชนมีน้ำ เพียงพอสำหรับการ อุปโภคบริโภค	ปรับปรุงระบบกรอง น้ำ ระบบเปิด-ปิดน้ำ และระบบท่อจ่ายน้ำ ประปาผิวดิน หมู่ ๑ หมู่ ๓ หมู่ ๔ หมู่ ๕ หมู่ ๗ หมู่ ๘ หมู่ ๑๐ และหมู่ ๑๑	๑,๐๐๐,๐๐๐	๑,๐๐๐,๐๐๐	๑,๐๐๐,๐๐๐	๑,๐๐๐,๐๐๐	๑,๐๐๐,๐๐๐	ร้อยละ ๑๐๐ ของ ประชาชนใน หมู่บ้านได้รับ ประโยชน์จากการ ใช้น้ำ	ประชาชนมีน้ำใช้ เพียงพอแก่การอุปโภค และบริโภค	กองช่าง
รวม	๒ โครงการ	-	-	๓,๐๐๐,๐๐๐	๓,๐๐๐,๐๐๐	๓,๐๐๐,๐๐๐	๓,๐๐๐,๐๐๐	๓,๐๐๐,๐๐๐	-	-	-

๔.๓ แผนงานอุตสาหกรรมและการโยธา											
ที่	โครงการ	วัตถุประสงค์	เป้าหมาย (ผลผลิตของโครงการ)	งบประมาณและที่ผ่านมา					ตัวชี้วัด (KPI)	ผลที่คาดว่าจะได้รับ	หน่วยงาน รับผิดชอบหลัก
				๒๕๖๑	๒๕๖๒	๒๕๖๓	๒๕๖๔	๒๕๖๕			
				(บาท)	(บาท)	(บาท)	(บาท)	(บาท)			
๑	ก่อสร้างถนนคอนกรีตเสริมเหล็กสาย นน. ๒๐๐๒ กอกร้อย อสจ. - เมืองจัน	เพื่อให้ประชาชนสัญจรได้อย่างสะดวกและลดปัญหาการเกิดอุบัติเหตุ	ขนาดผิวทางกว้าง ๖.๐๐ เมตร ยาว ๑,๐๐๐ เมตร พิกัด E ๖๘๘๓๖๔ N ๒๐๘๖๕๒๗	๕,๖๗๑,๐๐๐	๕,๖๗๑,๐๐๐	๕,๖๗๑,๐๐๐	๕,๖๗๑,๐๐๐		- ร้อยละ ๘๐ ของประชาชนในตำบลมีความสะดวกในการใช้เส้นทางมากขึ้น	ประชาชนสามารถสัญจรเส้นทางที่สะดวกปลอดภัยและสามารถขนส่งผลผลิตทางการเกษตรสะดวก	กองช่าง
๒	ซ่อมสร้างถนนลาดยางแอสฟัลท์ติกคอนกรีตสาย นน.๒๐๒๒ บ้านเมืองหลวง - สบยาว	เพื่อให้ประชาชนสัญจรได้อย่างสะดวกและลดปัญหาการเกิดอุบัติเหตุ	ขนาดผิวทางกว้าง ๖.๐๐ เมตร ยาว ๓,๘๐๐ เมตร ไหล่ทางข้างละ ๑.๐๐ เมตร หรือมีพื้นที่ดำเนินการไม่น้อยกว่า ๓๐,๔๐๐ ตารางเมตร พิกัด E ๓๙๑๐๓๕ N ๒๐๘๙๔๖๖	-	๑๑,๖๗๙,๐๐๐	๑๑,๖๗๙,๐๐๐	๑๑,๖๗๙,๐๐๐		- ร้อยละ ๘๐ ของประชาชนในตำบลมีความสะดวกในการใช้เส้นทางมากขึ้น	ประชาชนสามารถสัญจรเส้นทางที่สะดวกปลอดภัยและสามารถขนส่งผลผลิตทางการเกษตรสะดวก	กองช่าง

ที่	โครงการ	วัตถุประสงค์	เป้าหมาย (ผลผลิตของโครงการ)	งบประมาณและที่ผ่านมา					ตัวชี้วัด (KPI)	ผลที่คาดว่าจะได้รับ	หน่วยงาน รับผิดชอบหลัก	
				๒๕๖๑ (บาท)	๒๕๖๒ (บาท)	๒๕๖๓ (บาท)	๒๕๖๔ (บาท)	๒๕๖๕ (บาท)				
๓	ซ่อมสร้างถนนลาดยางแอสฟัลท์ติกคอนกรีตสาย นน.๒๐๐๒ กองร้อย อสจ. - เมืองจิ่ง	เพื่อให้ประชาชนสัญจรได้อย่างสะดวกและลดปัญหาการเกิดอุบัติเหตุ	ขนาดผิวทางกว้าง ๖.๐๐ เมตร ยาว ๙,๓๗๐ เมตร หรือมีพื้นที่ดำเนินการไม่น้อยกว่า ๖๐,๖๖๐ ตารางเมตร พิกัด E ๖๙๑๓๐๐ N ๒๐๘๖๔๔๘	-	๒๒,๓๔๙,๐๐๐	๒๒,๓๔๙,๐๐๐	-	-	-	ร้อยละ ๘๐ ของประชาชนในตำบลมีความสะดวกในการใช้เส้นทางมากขึ้น	ประชาชนสามารถสัญจรเส้นทางที่สะดวกปลอดภัยและสามารถขนส่งผลผลิตทางการเกษตรสะดวก	กองช่าง
๔	ก่อสร้างถนน Cape Seal พื้นทางดินซีเมนต์ปรับปรุงคุณภาพด้วยยางธรรมชาติ (ยางพารา)	เพื่อให้ประชาชนสัญจรได้อย่างสะดวกและลดปัญหาการเกิดอุบัติเหตุ	ก่อสร้างถนน Cape Seal พื้นทางดินซีเมนต์ปรับปรุงคุณภาพด้วยยางธรรมชาติ (ยางพารา)	-	๒๐,๐๐๐,๐๐๐	๑๐,๐๐๐,๐๐๐	๑๐,๐๐๐,๐๐๐	๑๐,๐๐๐,๐๐๐	๑๐,๐๐๐,๐๐๐	ร้อยละ ๘๐ ของประชาชนในตำบลมีความสะดวกในการใช้เส้นทางมากขึ้น	ประชาชนสามารถสัญจรเส้นทางที่สะดวกปลอดภัยและสามารถขนส่งผลผลิตทางการเกษตรสะดวก	กองช่าง
๕	ก่อสร้างถนนคอนกรีตเสริมเหล็กภายในหมู่บ้าน	เพื่อให้ประชาชนสัญจรได้อย่างสะดวกและลดปัญหาการเกิดอุบัติเหตุ	ก่อสร้างถนนคอนกรีตเสริมเหล็ก หมู่ ๑ และหมู่ ๓-๑๑ ขนาดกว้าง ๔ เมตร ยาว ๑,๔๕๐ เมตร ไหล่ทางข้างละ ๐.๕ เมตร	๑,๐๐๐,๐๐๐	๑,๐๐๐,๐๐๐	๑,๐๐๐,๐๐๐	๑,๐๐๐,๐๐๐	๑,๐๐๐,๐๐๐	๑,๐๐๐,๐๐๐	ร้อยละ ๘๐ ของประชาชนในตำบลมีความสะดวกในการใช้เส้นทางมากขึ้น	ประชาชนสามารถสัญจรเส้นทางที่สะดวกปลอดภัยและสามารถขนส่งผลผลิตทางการเกษตรสะดวก	กองช่าง

ที่	โครงการ	วัตถุประสงค์	เป้าหมาย (ผลผลิตของโครงการ)	งบประมาณและที่ผ่านมา					ตัวชี้วัด (KPI)	ผลที่คาดว่าจะได้รับ	หน่วยงาน รับผิดชอบหลัก
				๒๕๖๑ (บาท)	๒๕๖๒ (บาท)	๒๕๖๓ (บาท)	๒๕๖๔ (บาท)	๒๕๖๕ (บาท)			
๖	ก่อสร้างสะพานคอนกรีตเสริมเหล็ก	เพื่อแก้ไขปัญหาการคมนาคมและการขนส่งผลผลิตทางการเกษตร	ก่อสร้างสะพานคอนกรีต หมู่ ๑๑ (หาดผาห่ม) เชื่อม หมู่ ๑๐	-	-	-	๕,๐๐๐,๐๐๐	๕,๐๐๐,๐๐๐	ร้อยละ ๑๐๐ ของประชาชนในหมู่บ้านมีความสะดวกในการใช้เส้นทางมากขึ้น	ประชาชนมีเส้นทางที่ปลอดภัยและสามารถขนส่งผลผลิตทางการเกษตรสะดวก	กองช่าง
๗	ก่อสร้างสะพานคอนกรีตเสริมเหล็ก หมู่ ๕	เพื่อแก้ไขปัญหาการคมนาคมและการขนส่งผลผลิตทางการเกษตร	ก่อสร้างสะพานคอนกรีตเสริมเหล็กข้ามสระบัว ความยาว ๑๖ เมตร	-	-	-	๕,๐๐๐,๐๐๐	๕,๐๐๐,๐๐๐	ร้อยละ ๑๐๐ ของประชาชนในหมู่บ้านมีความสะดวกในการใช้เส้นทางมากขึ้น	ประชาชนมีเส้นทางที่ปลอดภัยและสามารถขนส่งผลผลิตทางการเกษตรสะดวก	กองช่าง
๘	ก่อสร้างหอกระจายข่าวหมู่บ้าน	เพื่อพัฒนาช่องทางการสื่อสารเผยแพร่ประชาสัมพันธ์ให้ประชาชนในพื้นที่	ก่อสร้างหอกระจายข่าวหมู่บ้านพร้อมเครื่องเสียงและลำโพง	-	๕๐๐,๐๐๐	๕๐๐,๐๐๐	๕๐๐,๐๐๐	๕๐๐,๐๐๐	ประชาชนได้รับรู้ข้อมูลข่าวสารจากส่วนราชการอย่างทั่วถึง ร้อยละ ๑๐๐	ประชาชนได้รับข้อมูลข่าวสารและการบริการสาธารณะที่รวดเร็วมากยิ่งขึ้น	กองช่าง
๙	ก่อสร้างตาดคอนกรีต หมู่ ๘	เพื่อป้องกันการกัดเซาะและการพังทลายของดิน	ก่อสร้างตาดคอนกรีต concreat slope protection ถนนสายน่าน - สันติสุข	-	๑,๐๐๐,๐๐๐	๑,๐๐๐,๐๐๐	๑,๐๐๐,๐๐๐	๑,๐๐๐,๐๐๐	ร้อยละ ๑๐๐ ของประชาชนในหมู่บ้านมีความสะดวกในการใช้เส้นทางมากขึ้น	ประชาชนมีเส้นทางที่ปลอดภัยและสามารถขนส่งผลผลิตทางการเกษตรสะดวก	กองช่าง
รวม	๙ โครงการ	-	-	๖,๖๗๑,๐๐๐	๖๒,๑๙๙,๐๐๐	๕๒,๑๙๙,๐๐๐	๓๙,๘๕๐,๐๐๐	๒๒,๕๐๐,๐๐๐	-	-	-

บัญชีครุภัณฑ์

แบบ ผ.๐๓

แผนพัฒนาท้องถิ่น (พ.ศ.๒๕๖๑-๒๕๖๕)

องค์การบริหารส่วนตำบลเมืองจั่ง อำเภอกุเพียง จังหวัดน่าน

ที่	แผนงาน	หมวด	ประเภท	เป้าหมาย (ผลผลิตของครุภัณฑ์)	งบประมาณและที่ผ่านมา					หน่วยงาน รับผิดชอบหลัก	
					๒๕๖๑ (บาท)	๒๕๖๒ (บาท)	๒๕๖๓ (บาท)	๒๕๖๔ (บาท)	๒๕๖๕ (บาท)		
๑	บริหารงาน ทั่วไป	ค่าครุภัณฑ์	ครุภัณฑ์สำนักงาน	โต๊ะโม่เก้า ขนาด ๖๐*๑๘๐ ซม. จำนวน ๖ ตัว	-	๑๐,๘๐๐	-	-	-	-	สำนักงานปลัด
๒	บริหารงาน ทั่วไป	ค่าครุภัณฑ์	ครุภัณฑ์ คอมพิวเตอร์	เครื่องคอมพิวเตอร์โน้ตบุ๊ก สำหรับงานสำนักงาน จำนวน ๑ เครื่อง	-	-	๑๖,๐๐๐	-	-	-	สำนักงานปลัด
๓	การศึกษา	ค่าครุภัณฑ์	ครุภัณฑ์สำนักงาน	จัดซื้อพัดลมโคจรขนาด ๑๖ นิ้ว พร้อมติดตั้ง จำนวน ๒ ตัว	-	-	๕,๐๐๐	๕,๐๐๐	-	-	กองการศึกษาฯ
๔	การศึกษา	ค่าครุภัณฑ์	ครุภัณฑ์งานบ้าน งานครัว	ผ้าปูโต๊ะพร้อมอุปกรณ์ ขนาดกว้าง ๒.๘๐ เมตร ยาว ๑.๓๕ เมตร จำนวน ๑๗ ชุด	-	-	๓๕,๗๐๐	-	-	-	กองการศึกษาฯ
๕	บริหารงาน ทั่วไปเกี่ยวกับ เคหะและชุมชน	ค่าครุภัณฑ์	ครุภัณฑ์สำรวจ	ชุดทดสอบความชื้นเหลวของ คอนกรีต (SLUMP TEST) ประกอบด้วย แบบหล่อ ตัวอย่างคอนกรีต (Slump Cone) เหล็กกระทุ้ง ภาตรอง ที่ตัก แปรรง และเกรียงสำหรับ ปาด จำนวน ๑ ชุด	-	-	๗,๐๐๐	-	-	-	กองช่าง

ที่	แผนงาน	หมวด	ประเภท	เป้าหมาย (ผลผลิตของครุภัณฑ์)	งบประมาณและที่ผ่านมา					หน่วยงาน รับผิดชอบหลัก
					๒๕๖๑	๒๕๖๒	๒๕๖๓	๒๕๖๔	๒๕๖๕	
					(บาท)	(บาท)	(บาท)	(บาท)	(บาท)	
๖	บริหารงาน ทั่วไปเกี่ยวกับ เคหะและชุมชน	ค่าครุภัณฑ์	ครุภัณฑ์ไฟฟ้าและ วิทยุ	คอมพิวเตอร์ไลท์ ขนาด ๒๐๐ วัตต์ จำนวน ๑ ชุด และคอมไฟ สปอร์ตไลท์ ขนาด ๔๐๐ วัตต์ จำนวน ๑ ชุด	-	-	๙,๕๐๐	๙,๕๐๐	-	กองช่าง
๘	บริหารงาน ทั่วไปเกี่ยวกับ เคหะและชุมชน	ค่าครุภัณฑ์	ครุภัณฑ์สำรวจ	แบบหล่อคอนกรีต (Molds) จำนวน ๒ ชุด ประกอบด้วย แบบหล่อทรงเหลี่ยม และเหล็ก กระทุ้ง	-	-	๑๔,๐๐๐	-	-	กองช่าง
๙	บริหารงาน ทั่วไป	ค่าครุภัณฑ์	ครุภัณฑ์ คอมพิวเตอร์	อุปกรณ์อ่านบัตรแบบ อเนกประสงค์ (Smart Card Reader)	-	๗๐๐	๗๐๐	๗๐๐	-	สำนักงานปลัด
๑๐	รักษาความ สงบภายใน	ค่าครุภัณฑ์	ครุภัณฑ์ไฟฟ้าและ วิทยุ	เครื่องกำเนิดไฟฟ้า ขนาด ๓ กิโลวัตต์	-	-	๒๗,๕๐๐	๒๗,๕๐๐	-	สำนักงานปลัด
๑๑	บริหารงาน ทั่วไป	ค่าครุภัณฑ์	ครุภัณฑ์ไฟฟ้าและ วิทยุ	กล้องโทรทัศน์วงจรปิด (CCTV) ภายในอาคาร จำนวน ๒ ตัว และภายนอกอาคาร จำนวน ๔ ตัว	-	-	๑๕๒,๐๐๐	๑๕๒,๐๐๐	-	สำนักงานปลัด
รวม						๑๑,๕๐๐	๒๖๗,๔๐๐	๑๙๔,๗๐๐	-	

ส่วนที่ ๔
การติดตามและประเมินผล

๑. การติดตามและประเมินผลยุทธศาสตร์

แนวทางการพิจารณาการติดตามและประเมินผลแผนพัฒนาท้องถิ่น ตามระเบียบกระทรวงมหาดไทยว่าด้วยการจัดทำแผนพัฒนาขององค์กรปกครองส่วนท้องถิ่น พ.ศ.๒๕๔๘ แก้ไขเพิ่มเติม (ฉบับที่ ๓) พ.ศ.๒๕๖๑ เป็นแบบที่กำหนดให้คณะกรรมการติดตามและประเมินผลแผนพัฒนาท้องถิ่น ดำเนินการให้คะแนนตามเกณฑ์ที่กำหนดไว้ ซึ่งเป็นส่วนหนึ่งของการติดตามและประเมินผลแผนพัฒนา โดยดำเนินการให้แล้วเสร็จภายในหกสิบวัน นับแต่วันที่ประกาศใช้งบประมาณรายจ่าย มีรายละเอียดดังนี้

**แนวทางการพิจารณาการติดตามและประเมินผลยุทธศาสตร์
เพื่อตรวจสอบคคลังแผนพัฒนาท้องถิ่นสี่ปี (พ.ศ.๒๕๖๑-๒๕๖๔)**

ประเด็นการพิจารณา	คะแนน
๑. ข้อมูลสภาพทั่วไปและข้อมูลพื้นฐานขององค์กรปกครองส่วนท้องถิ่น	๒๐
๒. การวิเคราะห์สภาพการณ์และศักยภาพ	๑๕
๓. ยุทธศาสตร์ประกอบด้วย	๖๕
๓.๑ ยุทธศาสตร์ขององค์กรปกครองส่วนท้องถิ่น	(๑๐)
๓.๒ ยุทธศาสตร์ขององค์กรปกครองส่วนท้องถิ่นในเขตจังหวัด	(๑๐)
๓.๓ ยุทธศาสตร์จังหวัด	(๑๐)
๓.๔ วิสัยทัศน์	(๕)
๓.๕ กลยุทธ์	(๕)
๓.๖ เป้าประสงค์ของแต่ละประเด็นกลยุทธ์	(๕)
๓.๗ จุดยืนทางยุทธศาสตร์	(๕)
๓.๘ แผนงาน	(๕)
๓.๙ ความเชื่อมโยงของยุทธศาสตร์ในภาพรวม	(๕)
๓.๑๐ ผลผลิต/โครงการ	(๕)
รวมคะแนน	๑๐๐

ประเด็นการพิจารณา	รายละเอียดหลักเกณฑ์	คะแนนเต็ม	คะแนนที่ได้
๑. ข้อมูลสภาพทั่วไป และข้อมูลพื้นฐานขององค์กรปกครองส่วนท้องถิ่น	ควรประกอบด้วยข้อมูลดังนี้ (๑) ข้อมูลเกี่ยวกับด้านกายภาพ เช่น ที่ตั้งของหมู่บ้าน/ชุมชน/ตำบล ลักษณะภูมิประเทศ ลักษณะภูมิอากาศ ลักษณะของที่ดิน ลักษณะของแหล่งน้ำ ลักษณะของป่าไม้ ฯลฯ ด้านการเมือง/การปกครอง เช่น เขตการปกครองการเลือกตั้ง	๒๐ (๓)	
	(๒) ข้อมูลเกี่ยวกับด้านการเมือง/การปกครอง เช่น เขตการปกครอง การเลือกตั้ง ฯลฯ ประชากร เช่น ข้อมูลเกี่ยวกับจำนวนประชากร และช่วงอายุและจำนวนประชากร ฯลฯ	(๒)	
	(๓) ข้อมูลเกี่ยวกับสภาพทางสังคม เช่น การศึกษา สาธารณสุข อาชญากรรม ยาเสพติด การสังคมสงเคราะห์	(๒)	
	(๔) ข้อมูลเกี่ยวกับระบบบริหารพื้นฐาน เช่น การคมนาคมขนส่ง ไฟฟ้า การประปา โทรศัพท์ ฯลฯ	(๒)	
	(๕) ข้อมูลเกี่ยวกับระบบเศรษฐกิจ เช่น การเกษตร การประมง การประมงสัตว์ การบริการ การท่องเที่ยว อุตสาหกรรม การพาณิชย์/กลุ่มอาชีพแรงงาน ฯลฯ และเศรษฐกิจพอเพียงท้องถิ่น (ด้านการเกษตรและแหล่งน้ำ)	(๒)	
	(๖) ข้อมูลเกี่ยวกับศาสนา ประเพณี วัฒนธรรม เช่น การนับถือ ศาสนาประเพณีและงานประจำปี ภูมิปัญญาท้องถิ่น ภาษาถิ่น สินค้าพื้นเมืองและของที่ระลึก ฯลฯ และอื่นๆ	(๒)	
	(๗) ข้อมูลเกี่ยวกับทรัพยากรธรรมชาติ เช่น น้ำ ป่าไม้ ภูเขา คุณภาพของทรัพยากรธรรมชาติ ฯลฯ	(๒)	
	(๘) การสำรวจและจัดเก็บข้อมูลเพื่อการจัดทำแผนพัฒนาท้องถิ่น หรือการใช้ข้อมูล จปฐ.	(๒)	
	(๙) การประชุมประชาคมท้องถิ่น รูปแบบ วิธีการ และการดำเนินการประชุมประชาคมท้องถิ่นโดยใช้กระบวนการร่วมคิด ร่วมทำ ร่วมตัดสินใจ ร่วมตรวจสอบ ร่วมรับประโยชน์ ร่วมแก้ไขปัญหา ปรีกษาหารือ แลกเปลี่ยนเรียนรู้ เพื่อแก้ไขปัญหาสำหรับการพัฒนาท้องถิ่นตามอำนาจหน้าที่ขององค์กรปกครองส่วนท้องถิ่น	(๓)	

ประเด็นการพิจารณา	รายละเอียดหลักเกณฑ์	คะแนนเต็ม	คะแนนที่ได้
๒. การวิเคราะห์ สภาพการณ์และ ศักยภาพ	ควรประกอบด้วยข้อมูลดังนี้ (๑) การวิเคราะห์ที่ครอบคลุมความเชื่อมโยง ความสอดคล้อง ยุทธศาสตร์จังหวัด ยุทธศาสตร์การพัฒนาขององค์กรปกครองส่วนท้องถิ่นในเขตจังหวัด ยุทธศาสตร์ขององค์กรปกครองส่วนท้องถิ่น นโยบายของผู้บริหารท้องถิ่น รวมถึงความเชื่อมโยงแผนยุทธศาสตร์ชาติ ๒๐ ปี แผนพัฒนาเศรษฐกิจและสังคมแห่งชาติ และ Thailand ๔.๐	๑๕ (๒)	
	(๒) การวิเคราะห์การใช้ผังเมืองรวมหรือผังเมืองเฉพาะและการบังคับใช้ผลของการบังคับใช้ สภาพการณ์ที่เกิดขึ้นต่อการพัฒนาท้องถิ่น	(๑)	
	(๓) การวิเคราะห์ทางสังคม เช่น ด้านแรงงาน การศึกษา สาธารณสุข ความยากจน อาชญากรรม ปัญหายาเสพติด เทคโนโลยี จารีต ประเพณี วัฒนธรรม ภูมิปัญญาท้องถิ่น เป็นต้น	(๒)	
	(๔) การวิเคราะห์ทางเศรษฐกิจ ข้อมูลด้านรายได้ครัวเรือน การส่งเสริมอาชีพ กลุ่มอาชีพ กลุ่มทางสังคม การพัฒนาอาชีพและกลุ่มต่างๆ สภาพทางเศรษฐกิจและความเป็นอยู่ทั่วไป เป็นต้น	(๒)	
	(๕) การวิเคราะห์สิ่งแวดล้อม พื้นที่สีเขียว ธรรมชาติต่างๆ ทางภูมิศาสตร์ กระบวนการหรือสิ่งที่เกิดขึ้น การประดิษฐ์ที่มีผลต่อสิ่งแวดล้อมและการพัฒนา	(๒)	
	(๖) ผลการวิเคราะห์ศักยภาพเพื่อประเมินสถานภาพการพัฒนาในปัจจุบันและโอกาสการพัฒนาในอนาคตของท้องถิ่น ด้วยเทคนิค SWOT Analysis ที่อาจส่งผลการดำเนินงานได้แก่ S-Strengit (จุดแข็ง) W-Weakness (จุดอ่อน) O-Opportunity (โอกาส) และ T-Therats (อุปสรรค)	(๒)	
	(๗) สรุปประเด็นปัญหาและความต้องการของประชาชนเชิงพื้นที่ มีการนำเสนอปัญหา ค้นหาสาเหตุของปัญหาหรือสมมติฐานของปัญหา แนวทางการแก้ไขปัญหาหรือวิธีการแก้ไขปัญหา การกำหนดวัตถุประสงค์เพื่อแก้ไขปัญหา	(๒)	
	(๘) สรุปผลการดำเนินงานตามงบประมาณที่ได้รับ และการเบิกจ่ายงบประมาณ ในปีงบประมาณ พ.ศ. ๒๕๕๗-๒๕๖๐ เช่น สรุปสถานการณ์การพัฒนา การตั้งงบประมาณ การเบิกจ่ายงบประมาณ การประเมินผลการนำแผนพัฒนาท้องถิ่นไปปฏิบัติในเชิงปริมาณ และการประเมินประสิทธิผลของแผนพัฒนาท้องถิ่นในเชิงคุณภาพ	(๑)	
	(๙) ผลที่ได้รับจากการดำเนินงานในปีงบประมาณ พ.ศ. ๒๕๕๗-๒๕๖๐ เช่น ผลที่ได้รับ/ผลที่สำคัญ ผลกระทบ และสรุปปัญหาอุปสรรคการดำเนินงานที่ผ่านมาและแนวทางการแก้ไขปีงบประมาณ พ.ศ. ๒๕๕๗-๒๕๖๐	(๑)	

๒. การติดตามและประเมินผลโครงการ

แนวทางการพิจารณาการติดตามและประเมินผลโครงการ เพื่อสอดคล้องกับแผนพัฒนาท้องถิ่นสี่ปี (พ.ศ.๒๕๖๑-๒๕๖๕)

ประเด็นการพิจารณา	คะแนน
๑. การสรุปสถานการณ์การพิจารณา	๑๐
๒. การประเมินผลการนำแผนพัฒนาท้องถิ่นสี่ปีไปปฏิบัติในเชิงปริมาณ	๑๐
๓. การประเมินผลการนำแผนพัฒนาท้องถิ่นสี่ปีไปปฏิบัติในเชิงคุณภาพ	๑๐
๔. แผนงานและยุทธศาสตร์การพิจารณา	๑๐
๕. โครงการพัฒนา ประกอบด้วย	๖๐
๕.๑ ความชัดเจนของชื่อโครงการ	(๕)
๕.๒ กำหนดวัตถุประสงค์สอดคล้องกับโครงการ	(๕)
๕.๓ เป้าหมาย (ผลผลิตของโครงการ) มีความชัดเจนนำไปสู่การตั้งงบประมาณได้ถูกต้อง	(๕)
๕.๔ โครงการมีความสอดคล้องกับแผนยุทธศาสตร์ชาติ ๒๐ ปี	(๕)
๕.๕ เป้าหมาย (ผลผลิตของโครงการ) มีความสอดคล้องกับแผนพัฒนาเศรษฐกิจและสังคมแห่งชาติ	(๕)
๕.๖ โครงการมีความสอดคล้องกับ Thailand ๔.๐	(๕)
๕.๗ โครงการสอดคล้องกับยุทธศาสตร์จังหวัด	(๕)
๕.๘ โครงการแก้ไขปัญหาความยากจนหรือการเสริมสร้างให้ประเทศชาติมั่นคง มั่งคั่ง ยั่งยืน ภายใต้หลักปรัชญา	(๕)
๕.๙ งบประมาณ มีความสอดคล้องกับเป้าหมาย (ผลผลิตของโครงการ)	(๕)
๕.๑๐ มีการประมาณการราคาถูกต้องตามหลักวิธีการงบประมาณ	(๕)
๕.๑๑ มีการกำหนดตัวชี้วัด (KPI) และสอดคล้องกับวัตถุประสงค์และผลคาดว่าจะได้รับ	(๕)
๕.๑๒ ผลที่คาดว่าจะได้รับ สอดคล้องกับวัตถุประสงค์	(๕)
รวมคะแนน	๑๐๐

**แนวทางเบื้องต้นในการให้คะแนนแนวทางการพิจารณาการติดตามและประเมินผลโครงการ
เพื่อความสอดคล้องแผนพัฒนาท้องถิ่น ๔ ปี พ.ศ. ๒๕๖๑ - ๒๕๖๔**

ประเด็นการพิจารณา	รายละเอียดหลักเกณฑ์	คะแนนเต็ม	คะแนนที่ได้
๑. การสรุป สถานการณ์การ พัฒนา	เป็นการวิเคราะห์กรอบการจัดทำยุทธศาสตร์ขององค์กรปกครองส่วนท้องถิ่น (ใช้การวิเคราะห์ SWOT Analysis/Demand (Demand Analysis)/Global Demand และ Trend ปัจจัยและสถานการณ์การเปลี่ยนแปลงที่มีผลต่อการพัฒนา อย่างน้อยต้องประกอบด้วย การวิเคราะห์ศักยภาพด้านเศรษฐกิจ, ด้านสังคม, ด้านทรัพยากรธรรมชาติและสิ่งแวดล้อม)	๑๐	
๒. การประเมินผล การนำแผนพัฒนา ท้องถิ่นสี่ปีไปปฏิบัติ ในเชิงปริมาณ	๑) การควบคุมที่มีตัวเลขต่างๆ เพื่อนำมาใช้วัดผลในเชิงปริมาณเช่น การวัดจำนวนโครงการ กิจกรรม งานต่างๆ ก็คือผลผลิตนั่นเองว่า เป็นไปตามที่ตั้งเป้าหมายเอาไว้หรือไม่จำนวนที่ดำเนินการจริงตามที่ได้ กำหนดไว้เท่าไร จำนวนที่ไม่สามารถดำเนินการได้มีจำนวนเท่าไร สามารถอธิบายได้ตามหลักประสิทธิภาพ (Efficiency) ของการพัฒนา ท้องถิ่นตามอำนาจหน้าที่ที่ได้กำหนดไว้ ๒) วิเคราะห์ผลกระทบ/สิ่งที่กระทบ (Impact) โครงการที่ดำเนินการ ในเชิงปริมาณ (Qualitative)	๑๐	
๓. การประเมินผล การนำแผนพัฒนา ท้องถิ่นสี่ปีไปปฏิบัติ ในเชิงคุณภาพ	๑) การประเมินประสิทธิผลของแผนพัฒนาในเชิงคุณภาพคือการ นำเอาเทคนิคๆ มาใช้เพื่อวัดค่าภารกิจ โครงการ กิจกรรม งานต่างๆ ที่ ดำเนินการในพื้นที่นั้นๆ ตรงต่อความต้องการของประชาชนหรือไม่ และเป็นไปตามอำนาจหน้าที่หรือไม่ ประชาชนพึงพอใจหรือไม่ สิ่งของ วัสดุ ครุภัณฑ์ การดำเนินการต่างๆ มีสภาพหรือลักษณะถูกต้อง คงทน ถาวร สามารถใช้การได้ตามวัตถุประสงค์หรือไม่ ซึ่งเป็นไปตามหลัก ประสิทธิภาพ(Effectiveness) ผลการปฏิบัติราชการตามที่ได้รับ งบประมาณมาดำเนินการ รวมถึงสามารถเทียบเคียงกับส่วนราชการ หรือหน่วยงาน ๒) วิเคราะห์ผลกระทบ/สิ่งที่กระทบ (Impact) โครงการที่ดำเนินการ ในเชิงคุณภาพ (Qualitative)	๑๐	
๔. แผนงานและ ยุทธศาสตร์การ พัฒนา	๑) วิเคราะห์แผนงาน งานที่เกิดจากด้านต่างๆ มีความสอดคล้องกับ ยุทธศาสตร์ขององค์กรปกครองส่วนท้องถิ่นในมิติต่างๆ จนนำไปสู่การ จัดทำโครงการพัฒนาท้องถิ่นโดยใช้ SWOT Analysis/Demand (Demand Analysis)/Global Demand/Trend หรือหลักการบูรณา การ (Integration) กับองค์กรปกครองส่วนท้องถิ่น ที่มีพื้นที่ติดต่อกัน ๒) วิเคราะห์แผนงาน งาน ที่เกิดจากด้านต่างๆ ที่สอดคล้องกับการ แก้ไขปัญหาความยากจน หลักปรัชชารัฐ และหลักปรัชญาเศรษฐกิจ พอเพียงและโดยเฉพาะเศรษฐกิจพอเพียงท้องถิ่น (ด้านการเกษตรและ แหล่งน้ำ) (Local Sufficiency Economy Plan:LSEP)	๑๐	

ประเด็นการพิจารณา	รายละเอียดหลักเกณฑ์	คะแนนเต็ม	คะแนนที่ได้
๕. โครงการพัฒนา	ควรประกอบด้วยข้อมูลดังนี้	๖๐	
๕.๑ ความชัดเจนของชื่อโครงการ	เป็นโครงการที่มีวัตถุประสงค์สนองต่อแผนยุทธศาสตร์การพัฒนาขององค์กรปกครองส่วนท้องถิ่นและดำเนินการเพื่อให้การพัฒนาบรรลุตามวิสัยทัศน์ขององค์กรปกครองส่วนท้องถิ่นที่กำหนดไว้ ชื่อโครงการมีความชัดเจน มุ่งไปเรื่องใดเรื่องหนึ่ง อ่านแล้วเข้าใจได้ว่า	(๕)	
๕.๒ กำหนดวัตถุประสงค์สอดคล้องกับโครงการ	มีวัตถุประสงค์ชัดเจน (clear objective) โครงการที่กำหนดวัตถุประสงค์สอดคล้องกับความเป็นมาของโครงการ สอดคล้องกับหลักการและเหตุผล วิธีการดำเนินงานต้องสอดคล้องกับวัตถุประสงค์ มีความเป็นไปได้ชัดเจน มีลักษณะเฉพาะเจาะจง	(๕)	
๕.๓ เป้าหมาย (ผลผลิตของโครงการ) มีความชัดเจนนำไปสู่การตั้งงบประมาณได้ถูกต้อง	สภาพที่อยากให้เกิดขึ้นในอนาคตเป็นทิศทางที่ต้องไปให้ถึงเป้าหมาย ต้องชัดเจน สามารถระบุจำนวนเท่าไร กลุ่มเป้าหมายคืออะไร มีผลผลิตอย่างไร กลุ่มเป้าหมาย พื้นที่ดำเนินงาน และระยะเวลา ดำเนินงานอธิบายให้ชัดเจนว่าโครงการนี้จะทำที่ไหน เริ่มต้นในช่วงเวลาใดและจบลงเมื่อไร ใครคือกลุ่มเป้าหมายของโครงการ หากกลุ่มเป้าหมายมีหลายกลุ่ม ให้บอกชัดเจนไปว่าใครคือกลุ่มเป้าหมายหลัก ใครคือกลุ่มเป้าหมายรอง	(๕)	
๕.๔ โครงการมีความสอดคล้องกับแผนยุทธศาสตร์ ๒๐ ปี	โครงการสอดคล้องกับ (๑) ความมั่นคง (๒) การสร้างความสามารถในการแข่งขัน (๓) การพัฒนาเสริมสร้างศักยภาพคน (๔) การสร้างโอกาสความเสมอภาคและเท่าเทียมกันทางสังคม (๕) การสร้างการเติบโตบนคุณภาพชีวิตที่เป็นมิตรต่อสิ่งแวดล้อม (๖) การปรับสมดุลและพัฒนา ระบบการบริหารจัดการภาครัฐ เพื่อให้เกิดความมั่นคง มั่งคั่ง ยั่งยืน	(๕)	
๕.๕ เป้าหมาย (ผลผลิตของโครงการ) มีความสอดคล้องกับแผนพัฒนาเศรษฐกิจและสังคมแห่งชาติ	โครงการมีความสอดคล้องแผนพัฒนาเศรษฐกิจและสังคมแห่งชาติ ฉบับที่ ๑๒ โดย (๑) ยึดหลักปรัชญาเศรษฐกิจพอเพียง (๒) ยึดคนเป็นศูนย์กลางพัฒนา (๓) ยึดวิสัยทัศน์ภายใต้ยุทธศาสตร์ชาติ ๒๐ ปี (๔) ยึดเป้าหมายอนาคตประเทศไทย ๒๕๗๙ (๕) ยึดหลักการนำไปสู่ปฏิบัติให้เกิดผลสัมฤทธิ์อย่างจริงจังใน ๕ ปีที่ต่อยอดไปสู่ผลสัมฤทธิ์ที่เป็นเป้าหมายระยะยาว ภายใต้แนวทางการพัฒนา (๑) การยกระดับศักยภาพการแข่งขันและการหลุดพ้นกับดักรายได้ปานกลางสู่รายได้สูง (๒) การพัฒนาศักยภาพคนตามช่วงวัยและการปฏิรูประบบเพื่อสร้างสังคมสูงวัยอย่างมีคุณภาพ (๓) การลดความเหลื่อมล้ำทางสังคม (๔) การรองรับการเชื่อมโยงภูมิภาคและความเป็นเมือง (๕) การสร้างความเจริญเติบโตทางเศรษฐกิจและสังคมอย่างเป็นมิตรกับสิ่งแวดล้อม (๖) การบริหารราชการแผ่นดินที่มีประสิทธิภาพ	(๕)	

ประเด็นการพิจารณา	รายละเอียดหลักเกณฑ์	คะแนนเต็ม	คะแนนที่ได้
๕.๖ โครงการมีความสอดคล้อง	โครงการมีลักษณะหรือสอดคล้องกับการปรับเปลี่ยนโครงสร้างเศรษฐกิจไปสู่ Value-Based Economy หรือเศรษฐกิจที่ขับเคลื่อนด้วยนวัตกรรม ทำน้อย ได้มาก เช่น (๑) เปลี่ยนจากการผลิตสินค้าโภคภัณฑ์ไปสู่สินค้าเชิงนวัตกรรม (๒) เปลี่ยนจากการขับเคลื่อนประเทศด้วยภาคอุตสาหกรรม ไปสู่การขับเคลื่อนด้วยเทคโนโลยี ความคิดสร้างสรรค์และนวัตกรรม (๓) เปลี่ยนจากการเน้นภาคการผลิตสินค้าไปสู่การเน้นภาคบริการมากขึ้น รวมถึงโครงการที่เติมเต็มด้วยวิทยาการ ความคิดสร้างสรรค์ นวัตกรรม วิทยาศาสตร์ เทคโนโลยี และการวิจัยและพัฒนาแล้วต่อยอดความได้เปรียบเชิงเปรียบเทียบ เช่น ด้านการเกษตรเทคโนโลยีชีวภาพ สาธารณสุข วัฒนธรรม ฯลฯ	(๕)	
๕.๗ โครงการสอดคล้องกับยุทธศาสตร์จังหวัด	โครงการพัฒนาท้องถิ่นมีความสอดคล้องกับห้วงระยะเวลาของแผนพัฒนาจังหวัดที่ได้กำเนิดขึ้น เพื่อขับเคลื่อนการพัฒนาท้องถิ่นเสมือนหนึ่งการขับเคลื่อนการพัฒนาจังหวัดซึ่งไม่สามารถแยกส่วนใดส่วนหนึ่งออกจากกันได้ นอกจากนี้โครงการพัฒนาท้องถิ่นต้องเป็นโครงการเชื่อมต่อหรือเดินทางไปด้วยกันกับยุทธศาสตร์จังหวัดที่ได้กำหนดขึ้นเป็นปัจจุบัน	(๕)	
๕.๘ โครงการแก้ไขปัญหาความยากจนหรือการเสริมสร้างให้ประเทศชาติมั่นคง มั่งคั่ง ยั่งยืน ภายใต้หลักปรัชญา	เป็นโครงการที่ดำเนินการภายใต้พื้นฐานความพอเพียงที่ประชาชนดำเนินการเองหรือร่วมดำเนินการ เป็นโครงการต่อยอดและขยายได้ เป็นโครงการที่ประชาชนต้องการเพื่อให้เกิดความยั่งยืน ซึ่งมีลักษณะที่จะให้ท้องถิ่นมีความมั่นคง มั่งคั่ง ยั่งยืน เป็นท้องถิ่นที่พัฒนาแล้วด้วยการพัฒนาปรัชญาเศรษฐกิจพอเพียง และเศรษฐกิจพอเพียงท้องถิ่น (ด้านการเกษตรและแหล่งน้ำ) (LSEF)	(๕)	
๕.๙ งบประมาณมีความสอดคล้องกับเป้าหมาย (ผลผลิตของโครงการ)	งบประมาณโครงการพัฒนาจะต้องคำนึงถึงหลักสำคัญ ๕ ประการในการจัดทำโครงการได้แก่ (๑) ความประหยัด (Economy) (๒) ความมีประสิทธิภาพ (Efficiency) (๓) ความมีประสิทธิภาพ (Effectiveness) (๔) ความยุติธรรม (Equity) (๕) ความโปร่งใส (Transparency)	(๕)	
๕.๑๐ มีการประมาณการราคาถูกต้องตามหลักวิธีการงบประมาณ	การประมาณราคาเพื่อการพัฒนาต้องให้สอดคล้องกับโครงการถูกต้องตามหลักวิชาการทางช่อง หลักของราคากลาง ราคากลางท้องถิ่นมีความโปร่งใสในการกำหนดราคาและตรวจสอบในเชิงประจักษ์มีความคลาดเคลื่อนไม่มากกว่าหรือไม่ต่ำกว่าร้อยละห้าของการนำไปตั้งงบประมาณรายจ่ายในข้อบัญญัติ/เทศบัญญัติ เงินสะสม หรือ รายจ่ายพัฒนาที่ปรากฏในรูปแบบอื่นๆ	(๕)	
๕.๑๑ มีการกำหนดตัวชี้วัด (KPI) และสอดคล้องกับวัตถุประสงค์และผลที่คาดว่าจะได้รับ	มีการกำหนดตัวชี้วัดผลงาน (Key Performancy Indicator : KPI) ที่สามารถวัดได้ (measurable) ใช้บอกประสิทธิผล (effectiveness) ใช้บอกประสิทธิภาพ (efficiency) ได้ เช่น การกำหนดความพึงพอใจ การกำหนดร้อยละ การกำหนดอันเกิดจากผลของวัตถุประสงค์ที่เกิดขึ้นที่ ได้รับ (การคาดการณ์ คาดว่าจะได้รับ)	(๕)	

ประเด็นการพิจารณา	รายละเอียดหลักเกณฑ์	คะแนนเต็ม	คะแนนที่ได้
๕.๑๒ ผลที่คาดว่าจะได้รับสอดคล้องกับวัตถุประสงค์	ผลที่ได้รับเป็นสิ่งที่เกิดขึ้นจริงจากการดำเนินการตามโครงการพัฒนา ซึ่งสอดคล้องกับวัตถุประสงค์ที่ตั้งไว้ การได้ผลหรือผลที่เกิดขึ้นจะต้องเท่ากับวัตถุประสงค์หรือมากกว่าวัตถุประสงค์ ซึ่งการเขียนวัตถุประสงค์ควรคำนึงถึง (๑) มีความเป็นไปได้และมีความเฉพาะเจาะจง ในการดำเนินงานตามโครงการ (๒) วัดและประเมินผลระดับของความสำเร็จได้ (๓) ระบุสิ่งที่ต้องการดำเนินงานอย่างชัดเจน และเฉพาะเจาะจงมากที่สุดและสามารถปฏิบัติได้ (๔) เป็นเหตุสอดคล้องกับความเป็นจริง (๕) ส่งผลต่อการบ่งบอกเวลาได้	(๕)	
รวมคะแนน		๑๐๐	

๓. สรุปผลการพัฒนาท้องถิ่นในภาพรวม

ตามที่องค์การบริหารส่วนตำบลเมืองจันท์ได้จัดทำแผนพัฒนาขึ้นมาเพื่อใช้เป็นเครื่องมือในการพัฒนาองค์การบริหารส่วนตำบลให้บรรลุเป้าหมายที่วางไว้ เกิดประสิทธิภาพประสิทธิผลสูงสุดในการแก้ไขปัญหาให้กับประชาชน ในการจัดทำแผนพัฒนานั้นจึงต้องมีการติดตามและประเมินผลแผนพัฒนา ตามระเบียบกระทรวงมหาดไทยว่าด้วยการจัดทำแผนพัฒนาขององค์กรปกครองส่วนท้องถิ่น พ.ศ.๒๕๔๘ และที่แก้ไขเพิ่มเติม (ฉบับที่ ๓) พ.ศ. ๒๕๖๑ ข้อ ๑๓ โดยคณะกรรมการติดตามและประเมินผลแผนพัฒนาได้กำหนดแนวทาง วิธีการในการติดตามและประเมินผลแผนพัฒนา ดำเนินการติดตามและประเมินผลแผนพัฒนา รายงานผลและเสนอความเห็นซึ่งได้จากการติดตามและประเมินผลแผนพัฒนาต่อผู้บริหารท้องถิ่น เพื่อให้ผู้บริหารท้องถิ่นเสนอต่อสภาท้องถิ่น และคณะกรรมการพัฒนาท้องถิ่น พร้อมทั้งประกาศผลการติดตามและประเมินผลแผนพัฒนาให้ประชาชนในท้องถิ่นทราบในที่เปิดเผยภายในสิบห้าวันนับแต่วันรายงานผลและเสนอความเห็นดังกล่าว และต้องปิดประกาศไว้เป็นระยะเวลาไม่น้อยกว่าสามสิบวันโดยอย่างน้อยปีละสองครั้งภายในเดือนเมษายนและภายในเดือนตุลาคมของทุกปี คณะกรรมการติดตามและประเมินผลแผนพัฒนาองค์การบริหารส่วนตำบลเมืองจันท์ได้กำหนดวิธีการติดตามและประเมินผลโครงการ ดังนี้

๑. การติดตามและประเมินผลเชิงปริมาณ ใช้วิธีการติดตามและประเมินผลผ่านระบบสารสนเทศเพื่อการวางแผนและประเมินผลขององค์กรปกครองส่วนท้องถิ่น (e-plan) ปีละสองครั้งภายในเดือนเมษายนและภายในเดือนตุลาคม

๒. การติดตามและประเมินผลเชิงคุณภาพ ใช้วิธีการติดตามโครงการโดยวิธีการทบทวนหลังการปฏิบัติงาน (After Action Review :AAR) กำหนดร้อยละ ๓๐ ของโครงการทั้งหมดในแผนการดำเนินงานประจำปี

องค์การบริหารส่วนตำบลได้ดำเนินการติดตามและประเมินผลเชิงปริมาณและเชิงคุณภาพ ประจำปีงบประมาณ ๒๕๖๑ ดังนี้

แผนภูมิแสดงจำนวนโครงการ เปรียบเทียบตามขั้นตอน จำแนกตามยุทธศาสตร์

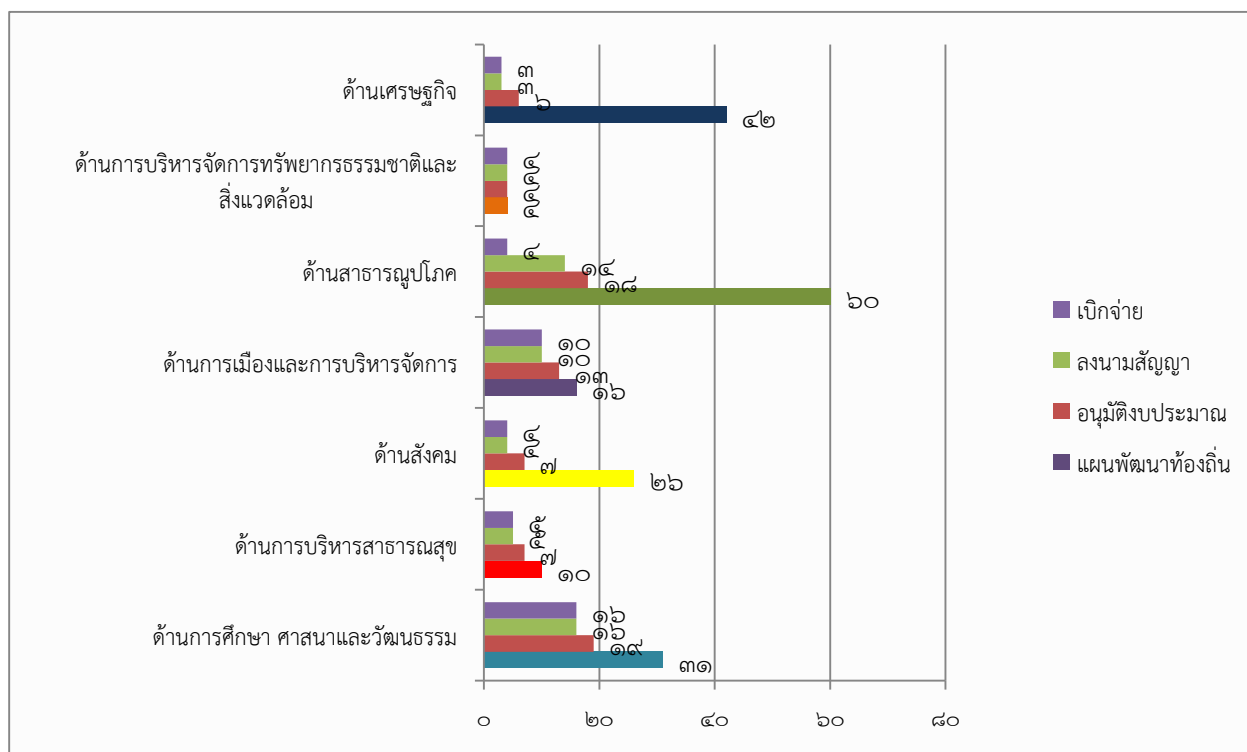

การติดตามและประเมินผลแผนพัฒนาองค์การบริหารส่วนตำบลเมืองจันท์ โดยวิธีการทบทวนหลังการปฏิบัติงาน (After Action Review : AAR)

ยุทธศาสตร์/โครงการ	ผลการปฏิบัติงาน/ผลลัพธ์ที่เกิดขึ้นจริง	กิจกรรม/ขั้นตอนที่ทำได้ดี/ไม่ดี	อุปสรรค/ข้อจำกัดที่พบในระหว่างดำเนินกิจกรรม/โครงการ	ข้อปฏิบัติในการทำโครงการ/กิจกรรมครั้งต่อไป
ยุทธศาสตร์ด้านการศึกษา ศาสนาและวัฒนธรรม ๑.โครงการอาหารเสริม (นม)	<ul style="list-style-type: none"> - เด็กนักเรียนทุกคนได้ดื่มนมทุกวันครบ ๑๐๐% ตามนโยบายของรัฐบาล - เด็กนักเรียนมีสุขภาพร่างกายแข็งแรงสมบูรณ์ - นมโรงเรียนมีคุณภาพตามหลักเกณฑ์ที่กำหนด - เด็กนักเรียนได้รับการปลูกฝังการดื่มนมเป็นอาหารเสริมในการพัฒนาร่างกายและสติปัญญา 	<ul style="list-style-type: none"> - มีการสำรวจข้อมูลจำนวนเด็กนักเรียนก่อนสั่งจัดซื้อเพื่อให้เด็กนักเรียนได้ดื่มนมครบ ๑๐๐% - มีการแต่งตั้งคณะกรรมการตรวจรับพัสดุเพื่อตรวจสอบจำนวนนมทุกครั้งที่ส่งมอบ - มีการตรวจสอบวันหมดอายุและสุ่มตรวจคุณภาพนมทุกวันก่อนให้เด็กดื่ม - มีการจัดเก็บกล่องนมที่ถูกวิธีสามารถเก็บนมให้มีคุณภาพ 		

ยุทธศาสตร์/ โครงการ	ผลการปฏิบัติงาน/ผลลัพธ์ ที่เกิดขึ้นจริง	กิจกรรม/ขั้นตอนที่ทำได้/ ไม่ได้	อุปสรรค/ข้อจำกัด ที่พบในระหว่าง ดำเนินกิจกรรม/ โครงการ	ข้อปฏิบัติในการ ทำโครงการ/ กิจกรรมครั้ง ต่อไป
๒.โครงการค่าย พัฒนาคุณธรรม จริยธรรม นักเรียน	<ul style="list-style-type: none"> - เด็กนักเรียนเกิดความศรัทธาและเข้าใจหลักคำสอนอย่างถูกต้อง - ปลุกฝังคุณธรรมจริยธรรมรู้จักนำหลักธรรมไปใช้ในการดำเนินชีวิต - ฝึกฝนการพัฒนาตนเอง คิดเป็น ทำเป็น แก้ปัญหาเป็นนำไปสู่การพัฒนาตนเองชุมชนและสังคมต่อไป - เด็กนักเรียนรู้พิษภัยของยาเสพติดรู้จักป้องกันตัวเอง 	<ul style="list-style-type: none"> - มีการจัดลำดับพิธีการในการอบรมได้ดี - วิทยากรเป็นผู้มีความรู้ความสามารถในการจัดกระบวนการอบรม ให้ผู้เข้าอบรมเข้าใจสอดแทรกเนื้อหาวิชาการที่เป็นประโยชน์ ผู้เข้าอบรมเกิดความสนุกสนานมีความสุขและได้รับความรู้สามารถนำไปประยุกต์ต่อไปได้ 		
๓.โครงการ อาหารกลางวัน	<ul style="list-style-type: none"> - เด็กนักเรียนได้รับประทานอาหารกลางวัน ตั้งแต่อนุบาล-ป. ๖ ครบ ๑๐๐% - เด็กนักเรียนได้รับประทานอาหารกลางวันที่มีคุณค่าตามหลักโภชนาการ - เด็กนักเรียนมีสุขภาพอนามัยที่สมบูรณ์แข็งแรง 	<ul style="list-style-type: none"> - มีการสำรวจข้อมูลจำนวนเด็กนักเรียนก่อนดำเนินการอุดหนุนกลางวันเพื่อให้เด็กนักเรียนได้รับประทานอาหารกลางวันครบ ๑๐๐% - มีการแต่งตั้งคณะกรรมการออกสุ่มตรวจโครงการอาหารกลางวันเพื่อให้คำแนะนำการประกอบอาหารให้มีความสะอาด ปลอดภัย ถูกหลักโภชนาการ - มีการตรวจสอบพัสดุเพื่อตรวจสอบคุณภาพและปริมาณให้ตรงตามสัญญาทุกครั้ง 	<ul style="list-style-type: none"> - การอุดหนุนงบประมาณโครงการอาหารกลางวันต้องรอการจัดสรรงบประมาณจากกรมส่งเสริมการปกครองท้องถิ่น ทำให้ล่าช้าไม่ทันอุดหนุนงบประมาณไม่เกินช่วงเปิดเทอมฯ 	
ยุทธศาสตร์ด้าน การบริการ สาธารณสุข ๑.โครงการ ตรวจสุขภาพ เคลื่อนที่แบบ บูรณาการเชิงรุก ใน กลุ่ม ประชาชน	<ul style="list-style-type: none"> - การจัดแสดงนิทรรศการและหน่วยตรวจสุขภาพ - ประชาชนเกิดความตื่นตัวตระหนักในการดูแลสุขภาพตัวเองมากขึ้น - ประชาชนได้แลกเปลี่ยนเรียนรู้ถึงสรรพคุณของสมุนไพรต่างๆ ที่นำมาประกอบอาหารในแต่ละหมู่บ้าน 	<ul style="list-style-type: none"> - การมีส่วนร่วมของเจ้าหน้าที่ รพ.สต. อสม. และประชาชนทั่วไป - การร่วมกันรณรงค์ประชาสัมพันธ์ให้ประชาชนใส่ใจสุขภาพและการจัดนิทรรศการอาหารเพื่อสุขภาพของแต่ละหมู่บ้าน 	<ul style="list-style-type: none"> - อสม. บางหมู่บ้านไม่ ค ่อ ย ให้ ความสำคัญในการเข้าร่วมกิจกรรม 	

ยุทธศาสตร์/ โครงการ	ผลการปฏิบัติงาน/ผลลัพธ์ ที่เกิดขึ้นจริง	กิจกรรม/ขั้นตอนที่ทำได้/ ไม่ได้	อุปสรรค/ข้อจำกัด ที่พบในระหว่าง ดำเนินกิจกรรม/ โครงการ	ข้อปฏิบัติในการ ทำโครงการ/ กิจกรรมครั้ง ต่อไป
<p>ยุทธศาสตร์ด้านสังคม</p> <p>๑.โครงการพัฒนาบทบาทสตรี</p>	<p>-อบรมให้ความรู้เรื่องความรุนแรงในครอบครัว การจัดทำโครงการ การแต่งกาย บุคลิกภาพในการพูด การแต่งกาย การเข้าสังคม</p> <p>-อบรมการเพาะยอดอ่อนเมล็ดทานตะวัน การเตรียมดิน ภาชนะ การคัดเลือกเมล็ดพันธุ์</p>	<p>-กิจกรรมฝึกอบรมพัฒนาศักยภาพสตรี กลุ่มเป้าหมายได้ให้ความสนใจในเรื่องที่วิทยากรบรรยาย</p> <p>-กิจกรรมอบรมเพาะเมล็ดทานตะวัน ผู้เข้าร่วมอบรมได้ให้ความสนใจและเกินเป้าหมายที่กำหนดไว้และหลังอบรมสามารถนำกลับไปทำเองที่บ้านได้</p>	<p>-ผู้เข้าร่วมอบรมกิจกรรมอบรมเพาะเมล็ดทานตะวันมีจำนวนมากทำให้วัสดุอุปกรณ์อบรมไม่เพียงพอ</p> <p>-การจัดโครงการอบรมฯ ในช่วงฤดูการเกษตร ทำให้ผู้สนใจบางรายไม่สามารถเข้าร่วมอบรมได้</p>	<p>-จัดโครงการอบรมในช่วงนอกฤดูการเกษตร</p> <p>-เพิ่มจำนวนกลุ่มเป้าหมายให้มากขึ้นเพื่อจะได้นำความรู้จากการอบรมไปปฏิบัติจริงที่บ้าน และสามารถสร้างรายได้ให้กับครอบครัวได้</p>
<p>ยุทธศาสตร์ด้านการเมืองและการบริหารจัดการ</p> <p>๑.โครงการอบรมคุณธรรมและจริยธรรมและการมีสุขภาพกายดีมีความสุข</p>	<p>-มีข้อคิดหลักการและแนวทางประพฤติ ปฏิบัติงานไปในทางที่ถูกต้อง เหมาะสม ซึ่งนำมาซึ่งความสุขในการทำงาน ทำงานได้อย่างมีประสิทธิภาพตอบสนองความต้องการของประชาชน</p> <p>-มีความรู้ความเข้าใจให้ความสำคัญกับสุขภาพกายและสุขภาพจิตมากขึ้น</p>	<p>-วิทยากรบรรยายตรงตามหัวข้อได้เนื้อหาสาระครบถ้วน เป็นประโยชน์ต่อการนำไปประยุกต์ใช้</p> <p>-มีการให้บริการตรวจวัดระดับสารเคมีตกค้างในร่างกาย เพื่อให้ผู้เข้ารับการอบรมเกิดความตื่นตัวในการดูแลสุขภาพร่างกายของตนเอง</p>	<p>-ความพร้อมเพรียงของผู้เข้ารับการอบรม เนื่องจากพนักงานบางท่านติดภารกิจทำให้เข้าร่วมอบรมไม่ต่อเนื่อง</p> <p>-มีการใช้ระยะเวลาของการเปิดการอบรมค่อนข้างนาน ทำให้เกินเวลาการบรรยายของวิทยากรในภาคเช้า ทำให้เนื้อหาการบรรยายของวิทยากรถูกตัดทอนออกบางส่วน เพื่อให้สอดคล้องกัน</p>	<p>-ควรมีกิจกรรมนอกสถานที่ เพื่อให้บุคลากรที่เข้าร่วมโครงการสามารถอยู่ร่วมการฝึกอบรมได้ตลอดระยะเวลาการฝึกอบรม โดยหากจัดในสถานที่ของอบต.อาจมีผู้เข้ารับการฝึกอบรมบางรายต้องลงมาปฏิบัติหน้าที่ ทำให้การเข้ารับการฝึกอบรมไม่ต่อเนื่อง</p>

ยุทธศาสตร์/ โครงการ	ผลการปฏิบัติงาน/ผลลัพธ์ ที่เกิดขึ้นจริง	กิจกรรม/ขั้นตอนที่ทำได้ดี/ ไม่ดี	อุปสรรค/ข้อจำกัด ที่พบในระหว่าง ดำเนินกิจกรรม/ โครงการ	ข้อปฏิบัติในการ ทำโครงการ/ กิจกรรมครั้ง ต่อไป
ยุทธศาสตร์ด้าน สาธารณูปโภค ๑.โครงการ ก่อสร้างถนน คสล.ภายใน หมู่บ้าน หมู่ ๘ และหมู่ ๙	-การก่อสร้างถนน คสล.ได้ มาตรฐานสามารถแก้ไขปัญหา ให้กับประชาชนในชุมชน และ สัญจรได้สะดวกมากขึ้น	- การก่อสร้างดำเนินการในช่วง ฤดูฝนทำให้เป็นอุปสรรคในการ สัญจรของประชาชน - วัสดุอุปกรณ์ ก่อสร้างมี มาตรฐานเป็นที่พอใจของ ประชาชน	- การก่อสร้างทำ ในช่วงฤดูฝนทำให้ เป็นอุปสรรคและ ล่าช้า -งบประมาณ มี จำนวนจำกัด	
๒.โครงการ ก่อสร้างราง ระบายน้ำแบบมี ฝาปิด หมู่ ๑ และหมู่ ๖	- สามารถแก้ไขปัญหาน้ำท่วมขัง ในชุมชนได้และประชาชนมี ความพึงพอใจในการก่อสร้าง -ผู้รับจ้างเข้าทำงานล่าช้าและทำ ในฤดูฝนทำให้ประชาชนสัญจร ยากลำบาก	- ผู้รับจ้างเข้าทำงานล่าช้าเลย กำหนดสัญญาจ้าง - วัสดุอุปกรณ์ ก่อสร้างมี มาตรฐานเป็นที่พอใจของ ประชาชน	- การก่อสร้างทำ ในช่วงฤดูฝนทำให้ เป็นอุปสรรคและ ล่าช้า -มีเสาไฟฟ้ากีดขวาง ในการก่อสร้างราง ระบายน้ำทำให้ต้อง ประสานกับ หน่วยงานที่ รับผิดชอบ	-กำชับ และ ประสานให้ผู้ รับจ้างเข้า ทำงานตาม สัญญาและไม่ ทำงานในช่วง ฤดูฝน
ยุทธศาสตร์ด้าน การบริหาร จัดการ ทรัพยากร ธรรมชาติและ สิ่งแวดล้อม ๑.โครงการ อบรมให้ความรู้ และจัดทำแนว กันไฟ	- บ้านเมืองจันทน์พัฒนาได้ ดำเนินการตามแผนงานกิจกรรม ที่วางไว้ คือ การให้ความรู้และ จัดทำแนวกันไฟ สถานที่ ดำเนินงานคือ บริเวณพื้นที่ป่า ชุมชนหมู่บ้าน , ป่ารอบๆ วัด ซึ่ง ถือว่าเป็นจุดเสี่ยงในการเกิดไฟ ป่าได้	- การมีส่วนร่วมในการทำ กิจกรรมของประชาชน - ลักษณะของการเข้าร่วมและ ทำกิจกรรม ประชาชนเห็น ความสำคัญและตระหนักถึง ความสำคัญในการป้องกันไฟป่า - มีวิทยากรให้ความรู้และวิธีทำ แนวกันไฟ - มีการปฏิบัติการ ทำแนวกันไฟ ร่วมกันทุกครอบครัว สิ่งที่คิดว่าควรปรับปรุง -ชาวบ้านยังมีความคิดและความ เชื่อเดิมว่าต้องเผาบ้างเพื่อให้ เห็ดออก ซึ่งชาวบ้านก็เผาจริง เป็นจุดๆ จึงก่อให้เกิดควัน	วิธีคิดและความเชื่อ เดิมของชาวบ้านว่า ต้องเผาเพื่อให้เห็ด ออก	- เพิ่มกิจกรรมให้ ความรู้การทำปุ๋ย หมักจากเศษใบไม้ ในโครงการเพื่อลด การเผา แนะนำให้ชุมชน เรื่อง - การจัดทำ รายงานผลการ ดำเนินงาน โครงการฯ เพื่อ จัดส่งให้ทาง อบต. - จัดทำแผนการ จัดทำไฟป่าโดย ชุมชนในระยะยาว

ยุทธศาสตร์/ โครงการ	ผลการปฏิบัติงาน/ผลลัพธ์ ที่เกิดขึ้นจริง	กิจกรรม/ขั้นตอนที่ทำได้ดี/ ไม่ดี	อุปสรรค/ข้อจำกัด ที่พบในระหว่าง ดำเนินกิจกรรม/ โครงการ	ข้อปฏิบัติในการ ทำโครงการ/ กิจกรรมครั้ง ต่อไป
๒.โครงการ อนุรักษ์ พันธุกรรมพืชอัน เนื่องมาจาก พระราชดำริ สมเด็จพระเทพ รัตนราชสุดาฯ	<p>- วิทยากรได้ให้ความรู้พื้นฐาน ด้านการอนุรักษ์พันธุกรรมพืช โดยเน้นวิธีแบบพื้นบ้านผสมกับ เทคโนโลยีสมัยใหม่ เช่น เก็บใส่ ขวด แช่ตู้เย็น ความสำคัญของ ของการเก็บพันธุ์พืชไว้ใน ครอบครัว ความรู้เรื่องการเก็บ เมล็ดพันธุ์ การใช้สมุนไพรใน การดูแลระบบแปลง การใช้ ประโยชน์เป็นการนำแปรรูปเป็น อาหาร ยารักษาโรค</p> <p>- ฝึกการปฏิบัติ เช่น เรื่องการ เพาะกล้าพันธุ์เพื่อให้ได้คุณภาพ การทำน้ำสมุนไพรในแปลงเพื่อ ความปลอดภัย</p> <p>- การจัดโครงการมีระยะเวลาที่ เหมาะสม ผู้เข้าร่วมกิจกรรม ตรงตามเป้าหมาย สถานที่ วัสดุ และอุปกรณ์เอื้อต่อการเรียนรู้</p>	<p>- การจัดโครงการเป็นไปตามที่ กำหนดไว้ เช่น เวลา สถานที่ เนื้อความรู้ อุปกรณ์การเรียนรู้</p>	<p>- ผู้เข้าร่วมกิจกรรม เป็นกลุ่มผู้สูงอายุ ควรจะมีเด็กและ เยาวชนร่วมเรียนรู้ ด้วย เพื่อเป็นการ ถ่ายทอดและส่งต่อ ความรู้ต่อไป</p>	<p>- การ จัด โครงการ ครั้ง ต่อไปควรมีกลุ่ม เด็กและเยาวชน เข้าร่วมด้วย</p>
<p>๗.ยุทธศาสตร์ ด้านเศรษฐกิจ ๑.โครงการ เทศกาลผลไม้และ ของดีตำบลเมือง จิง ประจำปี ๒๕๖๑</p>	<p>- มีการจัดนิทรรศการตาม หน่วยงานให้ความรู้ได้อย่าง เหมาะสม</p> <p>- มีการจำหน่ายสินค้าชุมชน เช่น มะม่วง ลิ้นจี่ และผลิตภัณฑ์ ชุมชนต่างๆ</p> <p>- ทุกหมู่บ้านมีส่วนร่วมใน โครงการ และจำนวนผู้เข้าร่วม งานมีความเหมาะสมกับสถานที่ จัดงาน</p>	<p>กิจกรรมที่ทำได้ดี</p> <p>- สถานที่จัดงานสะดวกและมี ความพอดีกับจำนวนผู้มา ร่วมงานระดับตำบล</p> <p>- มีหน่วยงานมาร่วมจัด นิทรรศการตรงกับเนื้อหาของ งาน เช่น สำนักงานพัฒนาที่ดี สำนักงานเกษตร สำนักงาน พลังงานจังหวัด เรื่องลดการ เผาเศษกิ่งไม้จากการตัดแต่ง กิ่งไม้ด้วยเตาชีวมวล เป็นต้น</p> <p>กิจกรรมที่ทำได้ไม่ดี</p> <p>- การจัดการเรื่องอาหารมือ กลางวันของชุมชนจัดการแบบ ข้างก ล่อง ตาม จำนวน งบประมาณที่ได้รับส่งผลให้ อาหารไม่เพียงพอสำหรับผู้มา ร่วมงาน</p>		<p>- การจำหน่าย ผลิตทางการ เกษตร (มะม่วง/ลิ้นจี่/ สินค้าชุมชน) ควรกำหนด ราคาให้เท่ากัน ภายในงาน</p> <p>-กิจกรรมควร มีหนึ่งวัน และ ควรจัดให้มี กิจกรรมความ สนุกสนาน มากกว่านี้ เช่น การแสดงของ นักเรียนมา เสริมกิจกรรม ภายในงาน</p>

๔. ข้อเสนอแนะในการจัดทำแผนพัฒนาท้องถิ่นในอนาคต

๔.๑ ผลกระทบนำไปสู่ออนาคต

๑. การมีส่วนร่วมของประชาชนในการจัดทำแผนพัฒนาท้องถิ่นขององค์การบริหารส่วนตำบลเมืองจันทบุรี ประชาชนส่วนใหญ่ยังขาดความตระหนักในความสำคัญ ทำให้ผู้เข้าร่วมประชาคมตำบลไม่มากเท่าที่ควร การเสนอความคิดเห็นจึงน้อยตามไปด้วย จึงต้องมีการทำความเข้าใจของการประชาคมระดับหมู่บ้านและตำบลในเวทีทบทวนแผนชุมชนระดับหมู่บ้าน

๒. แผนงาน/โครงการที่บรรจุอยู่ในแผนพัฒนาท้องถิ่นแต่ละปีสามารถนำมาดำเนินการได้เพียงบางส่วน เนื่องจากข้อจำกัดในเรื่องงบประมาณ ไม่สอดคล้องกับจำนวนโครงการที่เสนอเข้ามาเป็นจำนวนมาก ส่งผลถึงการวัดความมีประสิทธิภาพในการนำไปปฏิบัติอีกด้วย จึงควรมีการจัดลำดับความสำคัญในห้วงระยะเวลาของแผนพัฒนาท้องถิ่นและตัดสินใจเลือกโดยคำนึงถึงความเป็นไปได้ในทางปฏิบัติหรือวิธีการอื่นที่เหมาะสมด้วย

๔.๒ ข้อสังเกต ข้อเสนอแนะ ผลจากการพัฒนา

๑. การจัดทำแผนพัฒนาท้องถิ่นควรมีการดำเนินการการศึกษา วิเคราะห์ ประมวลผลข้อมูลเพื่อประกอบการจัดทำแผนพัฒนาท้องถิ่นมีปริมาณเพิ่มขึ้น ทั้งในฐานะหน่วยงานสนับสนุนการจัดทำแผนชุมชน ซึ่งต้องมีกระบวนการวิเคราะห์ข้อมูลระดับหมู่บ้าน ๑๑ หมู่บ้าน ต้องใช้ความรู้ความเข้าใจในกระบวนการศึกษาข้อมูล เช่น ข้อมูลครัวเรือน ข้อมูลภูมิสังคม ข้อมูลภูมินิเวศน์ เป็นต้น

๒. การจัดทำแผนพัฒนาท้องถิ่นควรมีการบูรณาการกับหน่วยงาน องค์กรภาคเอกชน ภาศึเครือข่ายต่างๆ ในการแก้ไขปัญหาและพัฒนาตำบล ในด้านการสนับสนุนงบประมาณและกระบวนการเรียนรู้ในตำบล